

Załącznik Nr 1 do uchwały Nr 995/48/11  
Zarządu Województwa Mazowieckiego  
z dnia 30 maja 2011 r.

# ZARZĄD WOJEWÓDZTWA MAZOWIECKIEGO

## SZCZEGÓŁOWY OPIS PRIORYTETÓW REGIONALNEGO PROGRAMU OPERACYJNEGO WOJEWÓDZTWA MAZOWIECKIEGO 2007 – 2013 (USZCZEGÓLOWIENIE RPO WM)

Warszawa, maj 2011 r.



<b>WSTĘP</b> .....	<b>4</b>
<b>I. INFORMACJE NT. REGIONALNEGO PROGRAMU OPERACYJNEGO WOJEWÓDZTWA MAZOWIECKIEGO 2007-2013 I SZCZEGÓŁOWEGO OPISU PRIORYTETÓW REGIONALNEGO PROGRAMU OPERACYJNEGO WOJEWÓDZTWA MAZOWIECKIEGO 2007-2013</b> .....	<b>5</b>
<b>1. Podstawowe informacje.</b> .....	<b>5</b>
<b>2. Skrócony opis RPO WM.</b> .....	<b>6</b>
<b>3. Finansowanie.</b> .....	<b>8</b>
<b>4. Przepływy finansowe.</b> .....	<b>9</b>
<b>5. Kwalifikowalność wydatków.</b> .....	<b>25</b>
<b>6. Opis systemu wyboru projektów.</b> .....	<b>27</b>
<b>7. Wykaz dokumentów służących realizacji Programu.</b> .....	<b>43</b>
<b>II. INFORMACJE NT. PRIORYTETÓW I DZIAŁAŃ RPO WM</b> .....	<b>47</b>
<b>Priorytet I - Tworzenie warunków dla rozwoju potencjału innowacyjnego i przedsiębiorczości na Mazowszu.</b> .....	<b>48</b>
Działanie 1.1 Wzmocnienie sektora badawczo - rozwojowego.....	<u>50</u>
Działanie 1.2 Budowa sieci współpracy nauka - gospodarka .....	<u>55</u>
Działanie 1.3 Kompleksowe przygotowanie terenów pod działalność gospodarczą .....	<u>61</u>
Działanie 1.4 Wzmocnienie instytucji otoczenia biznesu .....	<u>66</u>
Działanie 1.5 Rozwój przedsiębiorczości .....	<u>72</u>
Działanie 1.6 Wspieranie powiązań kooperacyjnych o znaczeniu regionalnym .....	<u>79</u>
Działanie 1.7 Promocja gospodarcza .....	<u>84</u>
Działanie 1.8 Wsparcie dla przedsiębiorstw w zakresie wdrażania najlepszych dostępnych technik (BAT) .....	<u>90</u>
<b>Priorytet II - Przyspieszenie e-Rozwoju Mazowsza.</b> .....	<b>96</b>
Działanie 2.1 Przeciwdziałanie wykluczeniu informacyjnemu .....	<u>97</u>
Działanie 2.2 Rozwój e-usług .....	<u>102</u>
Działanie 2.3 Technologie komunikacyjne i informacyjne dla MSP.....	<u>107</u>
<b>Priorytet III. Regionalny system transportowy.</b> .....	<b>112</b>
Działanie 3.1. Infrastruktura drogowa.....	<u>114</u>
Działanie 3.2. Regionalny transport publiczny. ....	<u>119</u>
Działanie 3.3. Lotniska i infrastruktura lotnicza. ....	<u>123</u>
<b>Priorytet IV. Środowisko, zapobieganie zagrożeniom i energetyka.</b> .....	<b>127</b>
Działanie 4.1. Gospodarka wodno-ściekowa .....	<u>129</u>
Działanie 4.2. Ochrona powierzchni ziemi. ....	<u>135</u>
Działanie 4.3. Ochrona powietrza, energetyka. ....	<u>140</u>
Działanie 4.4. Ochrona przyrody, zagrożenia, systemy monitoringu. ....	<u>149</u>
<b>Priorytet V. Wzmacnianie roli miast w rozwoju regionu.</b> .....	<b>156</b>
Działanie 5.1. Transport miejski. ....	<u>157</u>
Działanie 5.2. Rewitalizacja miast. ....	<u>161</u>
<b>Priorytet VI. Wykorzystanie walorów naturalnych i kulturowych dla rozwoju turystyki i rekreacji.</b> .....	<b>169</b>
Działanie 6.1. Kultura. ....	<u>170</u>
Działanie 6.2. Turystyka. ....	<u>176</u>
<b>Priorytet VII. Tworzenie i poprawa warunków dla rozwoju kapitału ludzkiego</b> .....	<b>183</b>
Działanie 7.1. Infrastruktura służąca ochronie zdrowia i życia. ....	<u>184</u>
Działanie 7.2. Infrastruktura służąca edukacji. ....	<u>191</u>
Działanie 7.3. Infrastruktura służąca pomocy społecznej. ....	<u>198</u>
<b>Priorytet VIII. Pomoc techniczna</b> .....	<b>204</b>
Działanie 8.1. Wsparcie procesów zarządzania i wdrażania RPO WM.....	<u>207</u>

Działanie 8.2. Działania informacyjne i promocyjne.....	212
<b>III. ZAŁĄCZNIKI .....</b>	<b>216</b>
<b>Załącznik nr 1. Indykatywna tabela finansowa zobowiązań dla RPO WM w podziale na priorytety i działania z przyporządkowaniem kategorii interwencji funduszy strukturalnych, lata 2007-2013 (w euro).....</b>	<b>216</b>
<b>Załącznik nr 2. Poziom wydatków pochodzących z funduszy strukturalnych w ramach programu operacyjnego przeznaczonych na realizację Strategii Lizbońskiej. ....</b>	<b>219</b>
<b>Załącznik nr 3. Tabela wskaźników produktu i rezultatu na poziomie projektu.....</b>	<b>222</b>
<b>Załącznik nr 4. Lista dużych i kluczowych projektów w ramach priorytetów. ....</b>	<b>254</b>
<b>Załącznik nr 5. Kryteria wyboru finansowanych operacji .....</b>	<b>261</b>
<u>Działanie 1.1 Wzmocnienie sektora badawczo – rozwojowego .....</u>	<u>274</u>
<u>Działanie 1.2 Budowa sieci współpracy nauka – gospodarka .....</u>	<u>275</u>
<u>Działanie 1.3 Kompleksowe przygotowanie terenów pod działalność gospodarczą.....</u>	<u>281</u>
<u>Działanie 1.4 Wzmocnienie instytucji otoczenia biznesu.....</u>	<u>282</u>
<u>Działanie 1.5 Rozwój przedsiębiorczości .....</u>	<u>295</u>
<u>Działanie 1.6 Wspieranie powiązań kooperacyjnych o znaczeniu regionalnym .....</u>	<u>301</u>
<u>Działanie 1.7 Promocja gospodarcza .....</u>	<u>303</u>
<u>Działanie 1.8 Wsparcie dla przedsiębiorstw w zakresie wdrażania najlepszych dostępnych technik (BAT) .....</u>	<u>305</u>
<u>Działanie 2.1. Przeciwdziałanie wykluczeniu informacyjnemu. ....</u>	<u>307</u>
<u>Działanie 2.2 Rozwój e - usług. ....</u>	<u>308</u>
<u>Działanie 2.3 Technologie komunikacyjne i informacyjne dla MSP.....</u>	<u>309</u>
<u>Działanie 3.1. Infrastruktura drogowa.....</u>	<u>310</u>
<u>Działanie 3.2. Regionalny transport publiczny .....</u>	<u>312</u>
<u>Działanie 3.3. Lotniska i infrastruktura lotnicza .....</u>	<u>313</u>
<u>Działanie 4.1. Gospodarka wodno-ściekowa. ....</u>	<u>314</u>
<u>Działanie 4.2. Ochrona powierzchni ziemi. ....</u>	<u>317</u>
<u>Działanie 4.3. Ochrona powietrza, energetyka. ....</u>	<u>323</u>
<u>Działanie 4.4. Ochrona przyrody, zagrożenia, systemy monitoringu. ....</u>	<u>334</u>
<u>Działanie 5.1. Transport miejski .....</u>	<u>340</u>
<u>Działanie 5.2. Rewitalizacja miast .....</u>	<u>343</u>
<u>Działanie 6.1. Kultura .....</u>	<u>346</u>
<u>Działanie 6.2. Turystyka .....</u>	<u>347</u>
<u>Działanie 7.1. Infrastruktura służąca ochronie zdrowia i życia .....</u>	<u>349</u>
<u>Działanie 7.2. - Infrastruktura służąca edukacji .....</u>	<u>352</u>
<u>Działanie 7.3. Infrastruktura służąca pomocy społecznej .....</u>	<u>354</u>
<b>Załącznik nr 6. Zasady przygotowania Lokalnych Programów Rewitalizacji.....</b>	<b>364</b>
<b>Załącznik nr 7. Słownik stosowanych pojęć.....</b>	<b>367</b>
<b>Załącznik nr 8. Struktura systemu (ogólne informacje i wykres ilustrujący powiązania organizacyjne pomiędzy organami uczestniczącymi w systemie zarządzania i kontroli).373</b>	<b>373</b>

## Wstęp

*Szczegółowy Opis Priorytetów Regionalnego Programu Operacyjnego Województwa Mazowieckiego 2007-2013 (Uszczegółowienie RPO WM)* jest dokumentem, który zgodnie z obowiązującym prawodawstwem Unii Europejskiej nie podlega negocjacom z Komisją Europejską. Jest to dokument przygotowywany i przyjmowany uchwałą przez Zarząd Województwa Mazowieckiego jako swoisty podręcznik dla beneficjentów zawierający informacje uzupełniające w stosunku do *Regionalnego Programu Operacyjnego Województwa Mazowieckiego 2007-2013 (RPO WM)*.

Dokument jest całkowicie zgodny z zapisami RPO WM, a jego głównym celem jest doprecyzowanie zapisów RPO WM.

*Szczegółowy Opis Priorytetów Regionalnego Programu Operacyjnego Województwa Mazowieckiego 2007-2013* jest przygotowany na podstawie zaleceń zawartych w *Wytycznych nr 2 w zakresie szczegółowego opisu priorytetów programu operacyjnego* Ministra Rozwoju Regionalnego z dnia 13 marca 2007 r.

*Uszczegółowienie RPO WM* jest wersją dokumentu, w której uwzględniono ustalenia ze spotkań I i II rundy negocjacyjnej RPO WM z Komisją Europejską i może ulec dalszym zmianom i modyfikacjom. Na zmiany zapisów projektu dokumentu będą mieć wpływ także zmiany w obowiązujących przepisach i nowe regulacje prawne, związane przede wszystkim z zasadami udzielania pomocy publicznej.

# I. Informacje nt. Regionalnego Programu Operacyjnego Województwa Mazowieckiego 2007-2013 i Szczegółowego Opisu Priorytetów Regionalnego Programu Operacyjnego Województwa Mazowieckiego 2007-2013

## 1. Podstawowe informacje.

*Regionalny Program Operacyjny Województwa Mazowieckiego 2007-2013 (RPO WM)* został przygotowany w oparciu o *Rozporządzenie Rady (WE) nr 1083/2006 z dnia 11 lipca 2006 r. ustanawiające przepisy ogólne dotyczące Europejskiego Funduszu Rozwoju Regionalnego, Europejskiego Funduszu Społecznego oraz Funduszu Spójności i uchylające rozporządzenie (WE) nr 1260/1999, Dz. Urz. UE L 210 z 31.07.2006, z późn. zm.*), zwane dalej „*Rozporządzeniem 1083/2006*”. Realizuje on cel Konwergencja określony w art. 3 ww. *Rozporządzenia*. RPO WM jest zgodny ze strategicznymi dokumentami krajowymi, do których należą *Strategia Rozwoju Kraju na lata 2007-2015* oraz *Narodowe Strategiczne Ramy Odniesienia 2007-2013* wspierające wzrost gospodarczy i zatrudnienie. Jednocześnie jest odzwierciedleniem polityki rozwoju prowadzonej przez Województwo Mazowieckie, której podstawę stanowi *Strategia Rozwoju Województwa Mazowieckiego do roku 2020 (SRWM)*. Program będzie realizować cele SRWM, których współfinansowanie będzie możliwe z Europejskiego Funduszu Rozwoju Regionalnego (EFRR). Przy tworzeniu projektu programu uwzględnione zostały również zapisy odnowionej Strategii Lizbońskiej w zakresie rozwoju gospodarczego i wzrostu zatrudnienia.

Przy opracowaniu RPO WM kierowano się zasadami: programowania, partnerstwa i dodatkowości, co oznacza, że dokument ma charakter wieloletniego planu budżetowego. Jego cele będą realizowane w oparciu o współdziałanie z partnerami społecznymi i gospodarczymi, a środki UE nie będą zastępować środków krajowych, lecz jedynie wspierać osiąganie założonych celów rozwojowych. Realizacja RPO WM przyczyni się do zwiększenia konkurencyjności regionu i zwiększenia spójności społecznej, gospodarczej i przestrzennej województwa mazowieckiego.

Program jest zarządzany na poziomie regionalnym, a Instytucją Zarządzającą RPO WM (IZ) jest Zarząd Województwa Mazowieckiego, w imieniu którego zadania wynikające z pełnienia roli IZ wykonuje Departament Strategii i Rozwoju Regionalnego Urzędu Marszałkowskiego Województwa Mazowieckiego w Warszawie. IZ powierzyła wdrażanie RPO WM Mazowieckiej Jednostce Wdrażania Programów Unijnych (MJWPU), która pełni rolę Instytucji Pośredniczącej II (strukturę systemu przedstawia Załącznik nr 8).

Podstawę prawną dla opracowania, wdrażania i realizacji RPO WM stanowi ustawa z dnia 6 grudnia 2006 r. o zasadach prowadzenia polityki rozwoju (Dz. U. z 2009 r. Nr 84, poz. 712, z późn. zm.). Zgodnie z art. 26 ust. 1 pkt 2 ww. ustawy Zarząd Województwa Mazowieckiego, jako IZ, jest zobowiązany do przygotowania dokumentu uzupełniającego zapisy RPO WM. Ze względu na charakter informacji zawartych w tym dokumencie stanowi on kompendium informacji dla potencjalnych beneficjentów na temat sposobu realizacji projektów przy współdziałaniu środków Europejskiego Funduszu Rozwoju Regionalnego. Dokument przedstawia szczegółowy opis priorytetów z podziałem na działania, precyzując główne typy możliwych do realizacji projektów, beneficjentów, poziomy intensywności pomocy, a także precyzuje i opisuje sposoby wyłaniania i oceny projektów.

Dokument jest zatwierdzany uchwałą Zarządu Województwa Mazowieckiego. Zmiany i uzupełnienia dokumentu mogą być wprowadzane z inicjatywy Zarządu Województwa Mazowieckiego jako Instytucji Zarządzającej lub na uzasadniony wniosek MJWPU.

*Uszczegółowienie RPO WM* obowiązuje w okresie od 1 stycznia 2007 r. do 31 grudnia 2015 r.

## **2. Skrócony opis RPO WM.**

*Regionalny Program Operacyjny Województwa Mazowieckiego 2007-2013* (RPO WM) jest głównym instrumentem realizacji polityki rozwoju regionu w latach 2007-2013.

W dokumencie zawarto charakterystykę województwa mazowieckiego, zewnętrzne uwarunkowania rozwoju województwa, analizę SWOT oraz przedstawienie głównych problemów rozwojowych województwa. W RPO WM wskazano cel generalny Programu, strategię jego realizacji oraz spójność z dokumentami strategicznymi i programowymi Unii Europejskiej, Rządu RP i Województwa Mazowieckiego.

W Programie opisany został system finansowania oraz opis systemu wdrażania w zakresie systemu instytucjonalnego, monitorowania, wymiany danych elektronicznych w celu spełnienia wymogów dotyczących płatności, monitoringu, przepływów finansowych oraz działań z zakresu informacji i promocji.

W RPO WM zawarto wnioski i rekomendacje z oceny ex-ante, wnioski końcowe oraz streszczenie w języku niespecjalistycznym w zakresie prognozy oddziaływania programu na środowisko. Ostatni rozdział przedstawia opis konsultacji społecznych Programu.

Do dokumentu głównego dołączono w formie załączników: indykatorywny wykaz dużych projektów, schemat instytucjonalny, schemat organizacyjny, listę wskaźników kontekstowych, mapy przedstawiające główne korytarze transportowe w regionie i podział administracyjny województwa mazowieckiego (gminy według rodzajów) oraz słownik pojęć, wykaz skrótów i bibliografię.

Celem generalnym RPO WM jest:

### **POPRAWA KONKURENCYJNOŚCI REGIONU I ZWIĘKSZANIE SPÓJNOŚCI SPOŁECZNEJ, GOSPODARCZEJ I PRZESTRZENNEJ WOJEWÓDZTWA.**

Cel główny RPO WM będzie realizowany poprzez cele szczegółowe:

#### **1. Rozwój gospodarki regionu, w tym gospodarki opartej na wiedzy.**

By sprostać wyzwaniom współczesnego świata województwo mazowieckie musi stać się regionem o dobrze działających mechanizmach wspierania przedsiębiorczości, o sprawnym zapleczu naukowo-badawczym, posiadającym silne i trwałe relacje z gospodarką regionu. Dlatego wsparcie będzie kierowane na rozwój sfery badawczo rozwojowej, tworzenie sieci powiązań między nauką i gospodarką, wzmocnienie i rozwój firm wprowadzających innowacje i nowe technologie, aby pobudzać innowacyjność i zwiększać konkurencyjność gospodarki województwa. Natomiast rozwój instytucji otoczenia biznesu, wzmocnienie regionalnych instrumentów finansowych, działania nakierowane na kompleksowe przygotowanie terenów inwestycyjnych, czy bezpośrednie wsparcie dla biznesu służyć będą rozwojowi przedsiębiorczości w regionie. Stymulowanie rozwoju gospodarki regionalnej i jej innowacyjności będzie wzmocnione poprzez działania związane z budową społeczeństwa informacyjnego. Szczególnie ważne jest w warunkach województwa mazowieckiego dążenie do przeciwdziałania wykluczeniu cyfrowemu, którym zagrożone są tereny

pozametropolitalne, a także tworzenie warunków dla upowszechniania i zwiększania dostępności e-usług. Tak rozumiany rozwój gospodarki, w tym gospodarki opartej na wiedzy będzie wpływać na podniesienie poziomu konkurencyjności gospodarki województwa, jak również zwiększenie spójności gospodarczej regionu przyczyniając się tym samym do osiągnięcia celu głównego RPO WM.

Cel pośredni realizowany będzie poprzez przedsięwzięcia przewidziane do wsparcia w ramach Priorytetów:

- I. Tworzenie warunków dla rozwoju potencjału innowacyjnego i przedsiębiorczości na Mazowszu.*
- II. Przyspieszenie e-Rozwoju Mazowsza.*

## **2. Poprawa i uzupełnienie istniejącej infrastruktury technicznej.**

Spójność terytorialna oraz dostępność przestrzenna to kolejne główne czynniki determinujące konkurencyjność regionu. Stan infrastruktury technicznej województwa mazowieckiego może stać się barierą dla dalszego rozwoju gospodarki. Znacząca poprawa poziomu wyposażenia w infrastrukturę techniczną warunkuje procesy dyfuzji z centrum, jakim jest Warszawa, na otoczenie regionalne prowadząc do zmniejszenia dysproporcji rozwojowych Mazowsza oraz otwarcie regionu na nowych partnerów gospodarczych i turystów.

Służyć temu będą działania nakierowane zarówno na podniesienie jakości regionalnego systemu transportowego uwzględniającego poprawę układu drogowego o znaczeniu regionalnym, szczególnie pomiędzy głównymi miastami województwa oraz rozwój regionalnego transportu publicznego. Rozwój regionalnego systemu transportowego w warunkach województwa mazowieckiego musi uwzględniać dostępność regionu w układzie międzyregionalnym i europejskim. Zwiększenie dostępności w układzie międzynarodowym będzie możliwe poprzez wsparcie skierowane na uruchomienie jednego lotniska regionalnego, uzupełniającego funkcjonalnie port lotniczy Okęcie.

Zrównoważonemu rozwojowi regionu służyć będą działania związane z poprawą stanu infrastruktury służącej ochronie środowiska i zwiększeniem bezpieczeństwa energetycznego w województwie.

Poprawa i uzupełnienie istniejącej infrastruktury technicznej służyć będzie realizacji celu głównego RPO WM i odbywać się będzie poprzez przedsięwzięcia przewidziane w Priorytetach:

- III. Regionalny system transportowy.*
- IV. Środowisko, zapobieganie zagrożeniom i energetyka.*

## **3. Aktywizacja miast oraz obszarów atrakcyjnych turystycznie.**

Jednym z ważniejszych problemów województwa mazowieckiego jest nierównomierny rozwój społeczno – gospodarczy pomiędzy aglomeracją warszawską, a pozostałymi obszarami regionu. Wykorzystanie atutów regionu jakimi są: równomierne rozlokowanie tkanki miejskiej na obszarze województwa, a także znaczące walory przyrodnicze i kulturowe będzie mieć kluczowe znaczenie w procesie przezwycięzania negatywnych tendencji związanych z pogłębiającą się polaryzacją regionu. Budowaniu przewag konkurencyjnych województwa mazowieckiego i równoważeniu poziomu rozwoju wewnątrz województwa służyć będą działania nakierowane na stymulowanie aktywizacji obszarów atrakcyjnych z punktu widzenia mieszkańców, turystów i inwestorów. Wsparcie będzie kierowane na realizację przedsięwzięć związanych z zachowaniem dziedzictwa kulturowego i przyrodniczego regionu, a także rozwojem turystyki i rekreacji. Jednocześnie podejmowane będą działania nakierowane na wzmacnianie pozycji i roli miast w województwie mazowieckim polegające na wsparciu miejskiego transportu publicznego a także przedsięwzięć związanych z rewitalizacją tkanki miejskiej, w tym także zasobów

mieszkańczych, aby tworzyć silne, atrakcyjne ośrodki miejskie, które będą mogły stanowić ogniwa pośredniczące w przenoszeniu potencjału Warszawy na otoczenie regionalne. Dzięki temu wzrastać będzie spójność wewnętrzna województwa zarówno w wymiarze społecznym jak i gospodarczym, a tym samym realizowany będzie cel główny programu.

Osiąganiu celu pośredniego: Aktywizacja miast oraz obszarów atrakcyjnych turystycznie służyć będą przedsięwzięcia wspierane w ramach priorytetów:

*V. Wzmacnianie roli miast w rozwoju regionu*

*VI. Wykorzystanie walorów naturalnych i kulturowych dla rozwoju turystyki i rekreacji.*

#### **4. Poprawa infrastruktury społecznej warunkującej rozwój kapitału ludzkiego w regionie.**

O jakości i trwałości procesów rozwojowych regionu w dużym stopniu decyduje dobrze wyedukowany i zdrowy człowiek, przygotowany do podejmowania wyzwań, jakie stawia przed nim współczesny świat. Trwały rozwój regionu nie jest więc możliwy bez inwestycji umożliwiających rozwój kapitału ludzkiego, w tym stworzenia warunków dla aktywności i mobilności zawodowej odpowiadającej na zachodzące przemiany gospodarcze i strukturalne. O kompleksowości działań na rzecz podniesienia poziomu konkurencyjności województwa mazowieckiego stanowić będą działania inwestycyjne warunkujące poprawę bazy edukacyjnej, zwiększenie dostępności i jakości opieki zdrowotnej oraz społecznej, w zakresie sprawowania opieki nad ludźmi starszymi i przewlekle chorymi. Szeroko rozumiana jakość życia oceniana poprzez poziom i warunki świadczenia usług o charakterze społecznym przyczynia się do zwiększenia spójności społecznej, poprawiając tym samym atrakcyjność inwestycyjną regionu.

Przedsięwzięcia z zakresu rozwoju infrastruktury społecznej warunkującej rozwój kapitału ludzkiego w regionie będą służyć realizacji celu głównego RPO WM, zarówno w wymiarze konkurencyjności, jak i spójności województwa.

Działania te będą wspierane w ramach Priorytetu:

*VII. Tworzenie i poprawa warunków dla rozwoju kapitału ludzkiego.*

Cele szczegółowe programu przyczyniają się do osiągnięcia celu głównego programu, a tym samym do osiągnięcia celów rozwojowych określonych w dokumentach wspólnotowych i krajowych oraz Strategii Rozwoju Województwa Mazowieckiego do roku 2020, obejmując te, które mogą być realizowane z wykorzystaniem interwencji EFRR.

### **3. Finansowanie.**

Zgodnie z informacjami zawartymi w *Narodowych Strategicznych Ramach Odniesienia 2007-2013 wspierających wzrost gospodarczy i zatrudnienie (Narodowa Strategia Spójności)* Województwo Mazowieckie będzie dysponowało w latach 2007-2013 kwotą wsparcia z Europejskiego Funduszu Rozwoju Regionalnego (EFRR) w wysokości 1.831.496.698 euro. RPO WM wdrażany będzie również przy udziale krajowych środków publicznych (323.205.300 euro) i innych źródeł finansowania (877.828.565 euro). Wkład środków publicznych w realizację RPO WM będzie miał następujące proporcje: 85% środki EFRR, 15% krajowe środki publiczne.



#### 4. Przepływy finansowe.

Schemat przepływów finansowych i certyfikacji w ramach RPO WM\*

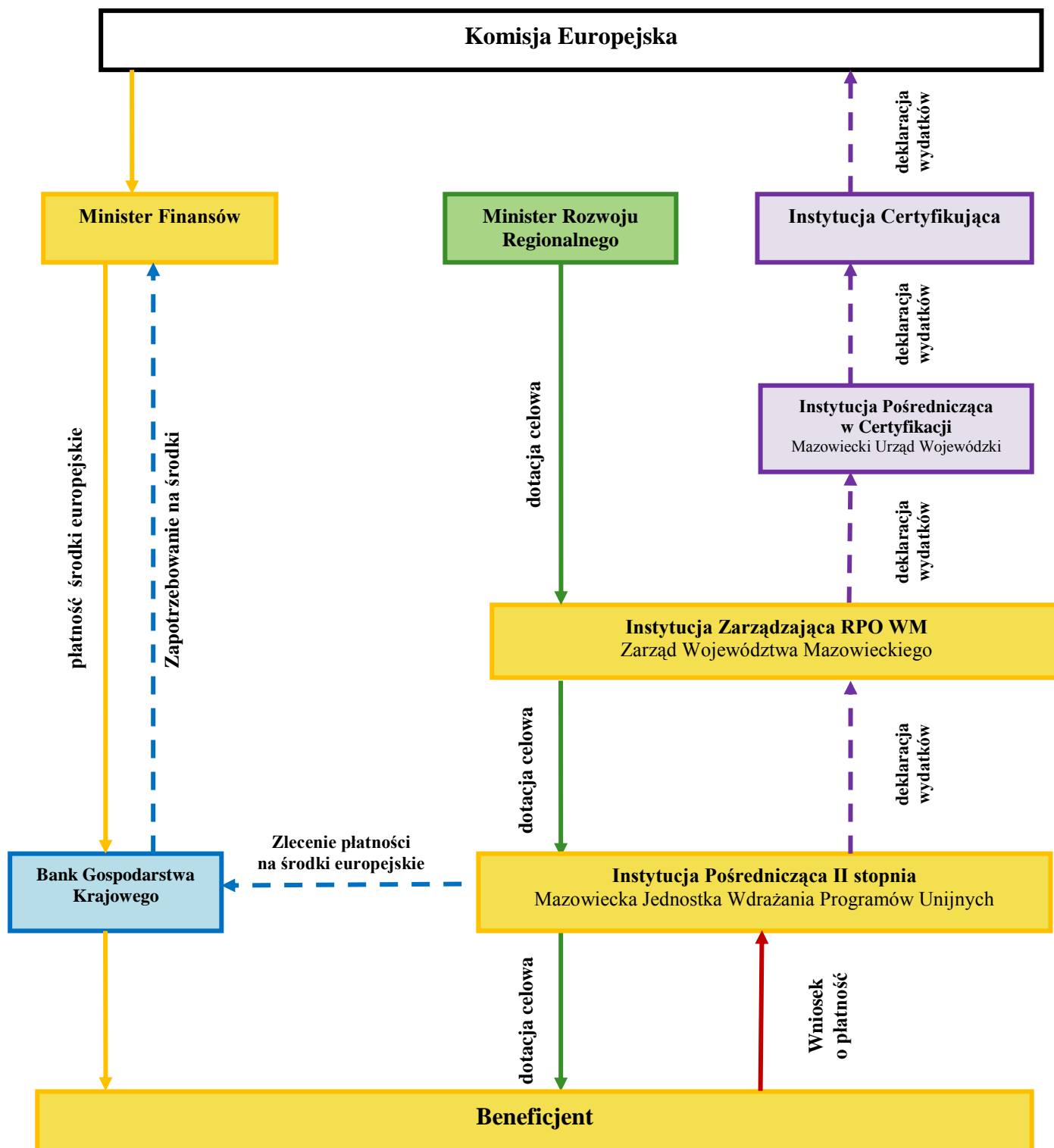

- przepływy finansowe:
  - płatność środki europejskie
  - dotacja celowa
- przepływ dokumentów:
  - Wniosek o płatność/Wniosek o płatność zaliczkową
  - deklaracja wydatków
  - Zlecenie płatności, Zapotrzebowanie na środki

\*Schemat nie uwzględnia przepływów w ramach projektów realizowanych przez Województwo Mazowieckie (w tym projektów w ramach Pomocy technicznej) oraz Beneficjentów będących państwowymi jednostkami budżetowymi.

#### **4.1 Opis schematu przepływów finansowych w ramach RPO WM**

Komisja Europejska przekazuje Polsce środki Europejskiego Funduszu Rozwoju Regionalnego, Europejskiego Funduszu Społecznego oraz Funduszu Spójności w formie płatności zaliczkowych, płatności okresowych i płatności salda końcowego. Środki przekazywane we wspomnianej wyżej formie wpływają na wyodrębniony rachunek bankowy, prowadzony w euro i zarządzany przez Ministra Finansów. Z tego rachunku środki, po przewalutowaniu na złote, przekazywane są na centralny rachunek dochodów budżetu państwa, na podstawie dyspozycji Ministra Finansów i stanowią dochód budżetu państwa. Następnie środki przekazywane są z budżetu państwa na finansowanie programu.

Na potrzeby finansowania programu, w ramach budżetu państwa wyodrębniono budżet środków europejskich, z którego przekazywane są środki odpowiadające wkładowi UE. Współfinansowanie krajowe z budżetu państwa, przekazywane jest przez właściwego dysponenta części budżetowej w formie dotacji celowej.

Środki odpowiadające wkładowi UE są przekazywane do beneficjentów za pośrednictwem Banku Gospodarstwa Krajowego (Płatnik), który wypłaca je na podstawie zleceń płatności wystawianych przez instytucję podpisującą umowę o dofinansowanie projektu (Województwo Mazowieckie, bądź Mazowiecką Jednostkę Wdrażania Programów Unijnych) z beneficjentem.

Środki w ramach współfinansowania krajowego z budżetu państwa są wypłacane beneficjentom przez Województwo Mazowieckie, bądź za pośrednictwem Mazowieckiej Jednostki Wdrażania Programów Unijnych.

Wypłata na rzecz beneficjenta zarówno w części środków europejskich, jak i współfinansowania krajowego z budżetu państwa może mieć formę płatności zaliczkowych, bądź zwrotu poniesionych przez beneficjenta wydatków (refundacji).

Środki na rzecz beneficjentów są przekazywane na podstawie umowy o dofinansowanie projektu<sup>1</sup> oraz wniosku beneficjenta o płatność, z uwzględnieniem wcześniejszych wypłat.

Wydatki beneficjenta wykazywane w składanym przez niego wniosku o płatność, są ujmowane przez IP II w deklaracji wydatków składanej do IZ, a następnie ujmowane w deklaracji IZ, przedkładanej IPOC, kierowanej do IC, celem certyfikacji wydatków do KE.

#### **4.2 Zasady wypłaty dofinansowania projektów w ramach RPO WM, według typu beneficjentów**

Ze względu na rodzaj beneficjentów realizujących projekty w ramach RPO WM wyróżnia się:

- projekty realizowane przez beneficjentów<sup>2</sup>;
- projekty realizowane przez państwowe jednostki budżetowe;
- projekty realizowane przez Województwo Mazowieckie, zwane projektami własnymi, w tym projekty systemowe w ramach Priorytetu VIII pomoc techniczna;
- projekty realizowane przez wojewódzkie samorządowe jednostki organizacyjne posiadające osobowość prawną.

---

<sup>1</sup> W przypadku projektów własnych Instytucji Zarządzającej, środki będą przekazywane na podstawie uchwały Zarządu Województwa.

<sup>2</sup> Z wyłączeniem beneficjentów będących państwowymi jednostkami budżetowymi, Województwem Mazowieckim, wojewódzkimi samorządowymi jednostkami organizacyjnymi (wsjo) posiadającymi osobowość prawną.

#### **4.2.1 Zawarcie umowy o dofinansowanie projektu**

Beneficjent, którego projekt został wyłoniony w procedurze konkursowej do dofinansowania, lub znajduje się na liście „Indykatywnego Wykazu Indywidualnych Projektów Kluczowych”, podpisuje z MJWPU umowę o dofinansowanie projektu, z wyłączeniem projektów własnych Województwa Mazowieckiego, które są realizowane na podstawie decyzji Zarządu Województwa, określającej warunki realizacji i rozliczania projektu.

Umowa o dofinansowanie projektu zawiera co najmniej (zgodnie z art. 206 ust. 2 ustawy z dnia 27 sierpnia 2009 r. o finansach publicznych):

- opis przedsięwzięcia, w tym cel, na jaki przyznano środki i termin jego realizacji;
- harmonogram dokonywania wydatków, obejmujący okres co najmniej jednego kwartału;
- wysokość przyznanych środków i tryb ich przekazywania;
- zobowiązanie do poddania się kontroli i tryb kontroli realizacji projektu lub zadania;
- termin i sposób rozliczenia projektu oraz ewentualnych zaliczek;
- formy zabezpieczeń należytego wykonania zobowiązań wynikających z umowy;
- warunki rozwiązania umowy ze względu na nieprawidłowości występujące w trakcie realizacji projektu;
- warunki i terminy zwrotu środków nieprawidłowo wykorzystanych lub pobranych w nadmiernej wysokości lub w sposób nienależny.

#### **Zasady dotyczące tylko Beneficjentów, których projekt został wyłoniony w procedurze konkursowej do dofinansowania.**

W terminie 14 dni od daty podjęcia Uchwały przez Zarząd Województwa Mazowieckiego w sprawie listy projektów przyjętych do dofinansowania, MJWPU jest zobowiązana do wystosowania pisma zawierającego informację o wynikach oceny:

- wyborze projektu do współfinansowania w ramach RPO WM;
- odrzuceniu projektu i możliwości odwołania;
- umieszczeniu projektu na liście rezerwowej.

W terminie 45 dni od daty podjęcia Uchwały Zarządu Województwa Mazowieckiego w sprawie listy projektów przyjętych do dofinansowania, MJWPU jest zobowiązana do wystosowania pisma do Beneficjenta z prośbą o dostarczenie wymaganych załączników celem podpisania umowy z określeniem terminu – 21 dni od daty otrzymania pisma.

Beneficjent w terminie 21 dni od otrzymania pisma jest zobligowany do dostarczenia wymaganych dokumentów.

Jeżeli dokumenty złożone przez Beneficjenta są niepoprawne lub niekompletne, MJWPU w terminie 30 dni od otrzymania dokumentacji wysyła pismo do Beneficjenta informujące o konieczności dokonania niezbędnych poprawek/uzupełnień w terminie 7 dni od otrzymania pisma.

Beneficjentowi przysługuje prawo jednorazowej poprawy/uzupełniania przedkładanych dokumentów, w terminie 7 dni od otrzymania pisma (zgodnie z poniższym schematem).

W sytuacji, gdy Beneficjent nie dostarczy wymaganych dokumentów w pierwszym terminie, MJWPU jest zobowiązana do wystosowania pisma do Beneficjenta z prośbą o dostarczenie wymaganych załączników celem podpisania umowy z określeniem terminu – 7 dni od daty otrzymania pisma.

Każde pismo wysyłane jest listem poleconym ze zwrotnym potwierdzeniem odbioru i zawiera termin złożenia dokumentacji oraz pouczenie, informujące iż niestawiennictwo Beneficjenta wraz z wymaganą dokumentacją jest równoznaczne z rezygnacją ze starania się o otrzymanie dofinansowania i będzie skutkowało usunięciem projektu z listy projektów wybranych do dofinansowania.

Kolejnym etapem procedury, w przypadku nie złożenia przez Beneficjenta kompletnej oraz poprawnej dokumentacji w wyznaczonych terminach, jest przedstawienie przez MJWPU informacji na posiedzenie Zarządu Województwa Mazowieckiego o zaistnieniu okoliczności uniemożliwiających podpisanie umowy o dofinansowanie. Informacja przygotowana jest niezwłocznie po upływie terminu wskazanego w ostatnim piśmie i musi zawierać pełną dokumentację korespondencji prowadzonej z Beneficjentem. Zarząd Województwa Mazowieckiego po przeanalizowaniu przedstawionej informacji podejmuje decyzję o skreśleniu Beneficjenta z listy projektów wybranych do dofinansowania, przeniesieniu projektu na listę rezerwową lub w wyjątkowych sytuacjach, wynikających z udokumentowanych przyczyn niezależnych od Beneficjenta może jednorazowo przedłużyć termin złożenia wymaganych załączników do umowy maksymalnie o 6 miesięcy (od dnia podjęcia decyzji przez Zarząd o przedłużeniu terminu).

Jeżeli Zarząd Województwa Mazowieckiego podejmie decyzję o skreśleniu projektu z listy projektów wybranych do dofinansowania lub przeniesieniu projektu na listę rezerwową, MJWPU w terminie 5 dni roboczych przygotowuje projekt Uchwały w sprawie zmiany listy projektów wybranych do dofinansowania. W terminie 5 dni roboczych od podjęcia Uchwały przez Zarząd Województwa Mazowieckiego, MJWPU informuje pisemnie Beneficjenta o skreśleniu jego projektu z listy projektów wybranych do dofinansowania lub przeniesieniu projektu na listę rezerwową w ramach RPO WM.

Jeżeli Zarząd Województwa Mazowieckiego podejmie decyzję o przedłużeniu terminu złożenia wymaganej dokumentacji, MJWPU w terminie 5 dni roboczych od podjęcia przedmiotowej decyzji wysyła do Beneficjenta pismo informujące o ostatecznym terminie złożenia dokumentów.

Jeżeli Beneficjent nie złoży dokumentacji w ostatecznym terminie wyznaczonym przez Zarząd, MJWPU w terminie 5 dni roboczych po upływie terminu przygotowuje projekt Uchwały w sprawie zmiany listy projektów wybranych do dofinansowania.

**Schemat procedury wzywania Beneficjenta do złożenia dokumentów niezbędnych do podpisania umowy o dofinansowanie projektu.**

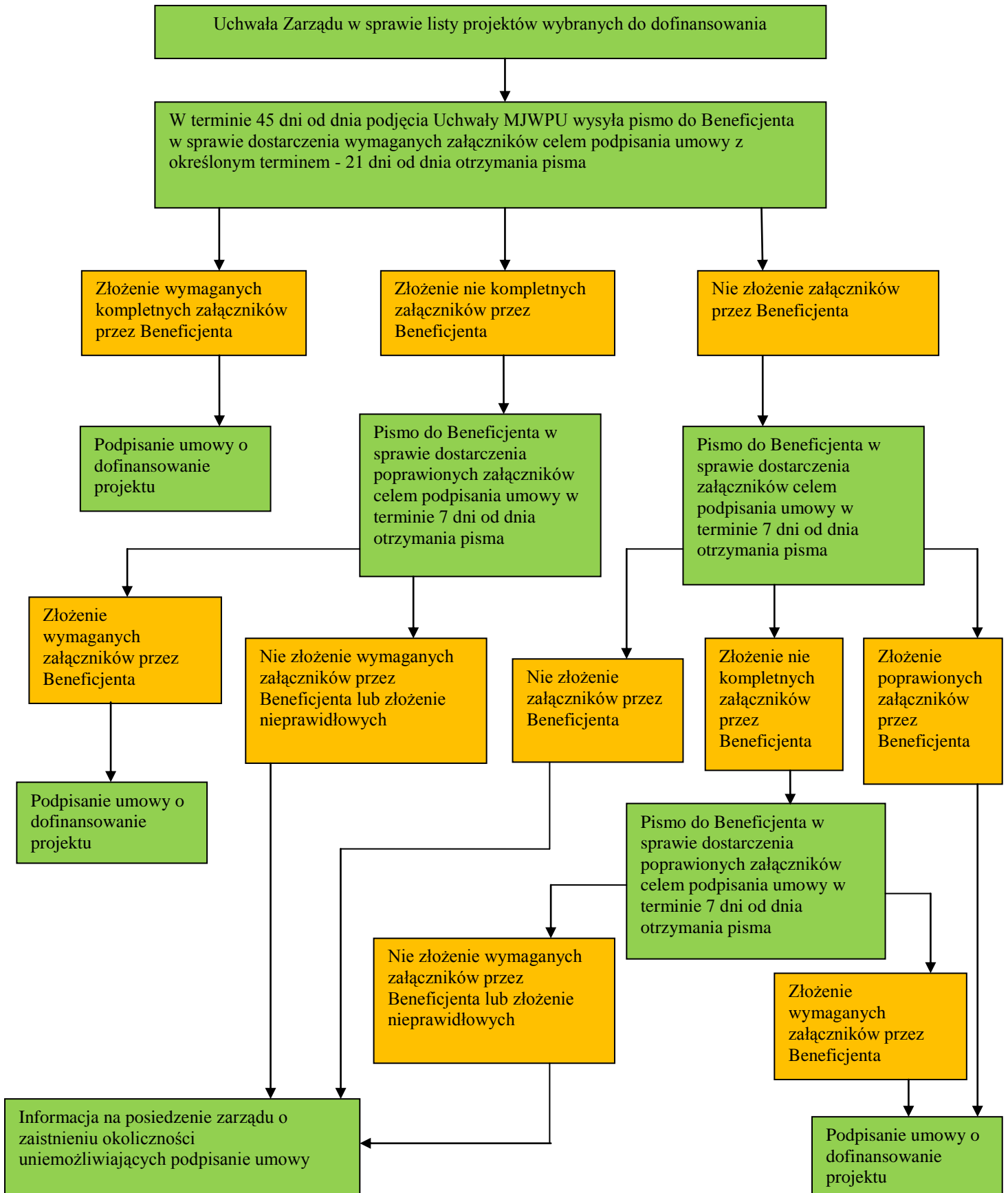

## **Zasady dotyczące Beneficjentów, znajdujących się na liście „Indykatywnego Wykazu Indywidualnych Projektów Kluczowych”.**

Reguły umieszczania nowych projektów, wprowadzania zmian do projektów, usuwania projektów oraz postępowania z projektami listy rezerwowej IWIPK dla RPO WM określają *Zasady modyfikacji projektów kluczowych i Indykatywnego Wykazu Indywidualnych Projektów Kluczowych dla RPO WM 2007-2013*, dostępne na stronach internetowych: [www.mazovia.pl](http://www.mazovia.pl) oraz [www.mazovia.eu](http://www.mazovia.eu).

### **4.2.2 Zabezpieczenie należytego wykonania umowy warunkujące przekazanie środków beneficjentowi**

Środki odpowiadające wkładowi UE oraz środki w ramach współfinansowania krajowego z budżetu państwa w formie refundacji/zaliczki, wypłacane są beneficjentowi po ustanowieniu i wniesieniu przez niego zabezpieczenia należytego wykonania zobowiązań wynikających z umowy o dofinansowanie projektu. W przypadku projektów realizowanych przez jednostki sektora finansów publicznych lub fundację, której jedynym fundatorem jest Skarb Państwa, a także do Banku Gospodarstwa Krajowego, nie ma obowiązku ustanawiania zabezpieczenia, co wynika z art. 206 ust. 4 ustawy z dnia 27 sierpnia 2009 r. o finansach publicznych.

Zabezpieczenie prawidłowej realizacji umowy o dofinansowanie projektu zostanie określone w umowie zgodnie z obowiązującymi przepisami prawa, dotyczącymi realizacji programów operacyjnych.

MJWPU zwraca beneficjentowi dokument ustanawiający zabezpieczenie należytego wykonania umowy na pisemny wniosek beneficjenta, po ostatecznym rozliczeniu umowy o dofinansowanie projektu, lecz nie wcześniej niż po zaakceptowaniu przez Instytucję Zarządzającą *Poświadczenia i deklaracji wydatków od IZ do IC*. Beneficjent jest niezwłocznie informowany o tym fakcie przez MJWPU.

W przypadku projektów generujących dochód zabezpieczenie ustala się na okres pięciu lat od daty zakończenia realizacji projektu.

### **4.2.3 Dofinansowanie projektów realizowanych przez beneficjentów<sup>3</sup> w ramach Priorytetów I - VII RPO WM**

W RPO WM dofinansowanie realizacji projektów w ramach Priorytetów od I do VII, udzielane jest przez Województwo Mazowieckie w formie refundacji poniesionych wydatków, wypłaty zaliczki lub przekazania środków na utworzenie lub wniesienie wkładu do funduszy kapitału podwyższonego ryzyka, funduszy gwarancyjnych i funduszy pożyczkowych, funduszy na rzecz rozwoju obszarów miejskich oraz funduszy powierniczych, o których mowa w art. 44 Rozporządzenia 1083/2006.

Beneficjent realizujący projekt, w którym wystąpi pomoc publiczna i będzie korzystał z dofinansowania w formie zaliczki, zobowiązany jest do prowadzenia trzech rachunków bankowych tj.:

- dla środków europejskich otrzymanych w formie zaliczki,
- dla środków dotacji celowej (budżet państwa) otrzymanych w formie zaliczki,
- dla środków własnych beneficjenta, na który wpłynie również refundacja.

---

<sup>3</sup> Z wyłączeniem beneficjentów będących państwowymi jednostkami budżetowymi, Województwem Mazowieckim, wojewódzkimi samorządowymi jednostkami organizacyjnymi (wsjo) posiadającymi osobowość prawną.

Beneficjent realizujący projekt, w którym nie wystąpi pomoc publiczna i będzie korzystał z dofinansowania w formie zaliczki, zobowiązany jest do prowadzenia dwóch rachunków bankowych tj.:

- dla środków europejskich otrzymanych w formie zaliczki,
- dla środków własnych beneficjenta, na który wpłynie również refundacja.

Beneficjent realizujący projekt, który będzie korzystał z dofinansowania wyłącznie w formie refundacji poniesionych wydatków, niezależnie od tego czy wystąpi w projekcie pomoc publiczna, będzie zobowiązany prowadzić wyłącznie jeden rachunek bankowy dla środków własnych beneficjenta, na który wpłynie również refundacja.

1) Refundacja wydatków kwalifikowalnych poniesionych wcześniej przez beneficjenta. Refundacja wydatków będzie dokonywana na warunkach określonych umową o dofinansowanie projektu, zgodnie z harmonogramem wydatków w niej określonym oraz na podstawie *Wniosku o płatność*, składanego nie rzadziej niż raz na kwartał (do 10 dnia miesiąca po upływie kwartału). Odnosi się do wydatków faktycznie poniesionych. Refundacja dokumentowana będzie załączonymi do *Wniosku o płatność* dokumentami, szczególnie określonymi w wykazie wymaganych załączników do tego dokumentu.

MJWPU weryfikuje *Wniosek o płatność* i w przypadku pozytywnej weryfikacji wystawia *Zlecenie płatności* do BGK, w terminie 15 dni roboczych. Płatność na rzecz beneficjenta następuje w terminie wynikającym z *Terminarza płatności środków europejskich* obowiązującym w danym roku budżetowym, dostępnym na stronie internetowej BGK.

W przypadku projektów, w których występuje pomoc publiczna, środki budżetu państwa (stanowiące współfinansowanie krajowe) przekazywane są beneficjentowi w formie dotacji celowej i wypłacane przez MJWPU zgodnie z terminami płatności BGK.

### **Płatność dla beneficjenta w formie refundacji w ramach RPO WM – projekty bez pomocy publicznej**

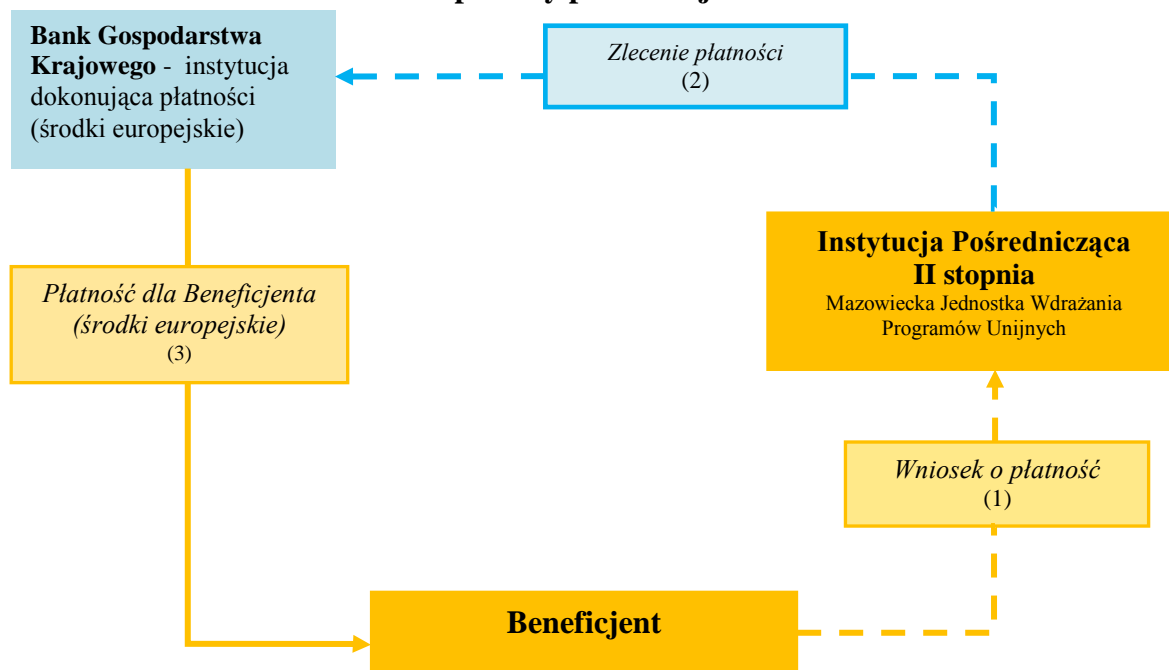

- (1) beneficjent występuje o środki *Wnioskiem o płatność*,
- (2) IP II weryfikuje i wystawia *Zlecenie płatności* w terminie 15 dni roboczych od momentu złożenia poprawnej wersji *Wniosku* przez beneficjenta, które przekazuje do BGK,
- (3) BGK dokonuje płatności (środki europejskie) na rachunek beneficjenta, w terminie wynikającym z *Terminarza płatności środków europejskich*.

## Płatność dla beneficjenta w formie refundacji w ramach RPO WM – projekty, w których wystąpi pomoc publiczna

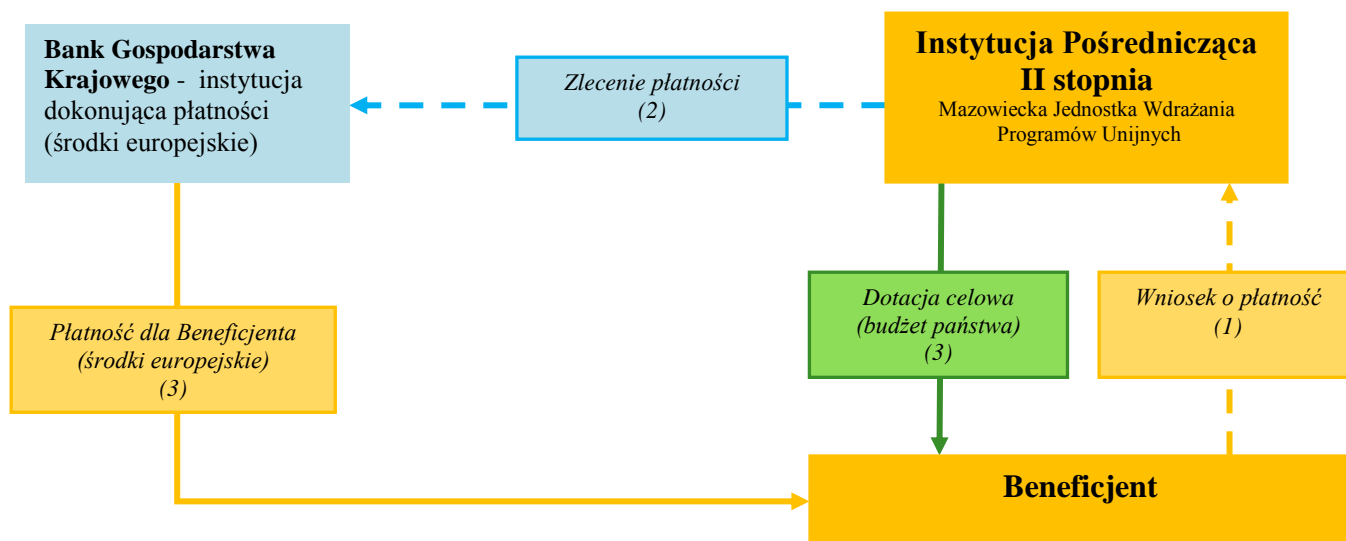

- (1) beneficjent występuje o środki *Wnioskiem o płatność*,
- (2) IP II weryfikuje i wystawia *Zlecenie płatności* w terminie 15 dni roboczych od momentu złożenia poprawnej wersji *Wniosku* przez beneficjenta, które przekazuje do BGK,
- (3) BGK dokonuje płatności (środki europejskie) na rachunek beneficjenta w terminie wynikającym z *Terminarza płatności środków europejskich*. MJWPU wypłaca środki dotacji celowej (budżet państwa) zgodnie z terminami płatności BGK.

2) Zaliczka wypłacana jest beneficjentowi na realizację bieżącego zadania lub jego etapu, określonego w harmonogramie rzeczowo - finansowym. Ta forma przekazywania beneficjentowi środków umożliwi mu realizację projektu bez konieczności zaciągania kredytów czy pożyczek na ten cel.

Dofinansowanie w formie zaliczki dokonywane jest:

- na warunkach określonych umową o dofinansowanie projektu,
- zgodnie z harmonogramem rzeczowo – finansowym,
- na podstawie składanego do MJWPU *Wniosku o płatność zaliczkową*, zgodnie z *Harmonogramem wydatków*. W przypadku projektów, w których wystąpi pomoc publiczna, ostatni *Wniosek o płatność zaliczkową* w danym roku winien być złożony do 30 listopada,
- wypłata środków w formie zaliczki może być udzielona maksymalnie do wysokości 95% całkowitej wartości dofinansowania, pozostałe 5 % środków zostanie wypłacone w formie refundacji poniesionych przez beneficjenta wydatków, zgodnie z umową o dofinansowanie projektu,
- beneficjent składa *Wniosek o płatność zaliczkową* w momencie rzeczywistego zapotrzebowania na środki na dane zadanie lub etap zadania, określony w harmonogramie rzeczowo - finansowym. Będzie to podlegało weryfikacji przy rozliczaniu wydatków i może skutkować podjęciem działań dyscyplinujących, zgodnie z zapisami umowy.

Kwota zaliczki wykazana przez beneficjenta we *Wniosku o płatność zaliczkową* winna odzwierciedlać rzeczywisty koszt zadania, na którego realizację beneficjent wnioskuje o zaliczkę.

MJWPU weryfikuje *Wniosek o płatność zaliczkową* i w przypadku jego pozytywnej weryfikacji wystawia *Zlecenie płatności*, które przekazuje do BGK w terminie 5 dni roboczych. BGK dokonuje przelewu środków na rachunek wskazany w *Zleceniu płatności*, w terminie wynikającym z *Terminarza płatności środków europejskich* obowiązującym



w danym roku budżetowym, dostępnym na stronie internetowej BGK. Następnie beneficjent po otrzymaniu zaliczki, reguluje zobowiązania wobec kontrahenta i rozlicza zaliczkę w terminie do 10 dni roboczych od jej otrzymania, poprzez złożenie *Wniosku o płatność* wraz z wymaganymi załącznikami. Za datę rozliczenia przyjmuje się datę złożenia *Wniosku* w siedzibie MJWPU wraz z potwierdzeniem zwrotu niewykorzystanej kwoty zaliczki.

Wypłata kolejnych transz środków, zarówno w formie zaliczki jak i refundacji, uwarunkowana jest rozliczeniem w 100% środków poprzednio otrzymanych w formie zaliczki lub wydatków o których refundację beneficjent wnioskuje. W każdym przypadku przed wypłatą kolejnych środków, musi zostać zatwierdzony przez MJWPU *Wniosek o płatność* lub *Wniosek o płatność zaliczkową*. W przypadku niewykorzystania pełnej kwoty zaliczki, beneficjent zobowiązany jest zwrócić środki na wskazany w umowie o dofinansowanie rachunek/rachunki bankowy/e.

Wydatkowanie lub rozliczenie zaliczki w terminie późniejszym, skutkuje naliczaniem odsetek jak dla zaległości podatkowych, liczonych od dnia przekazania środków do dnia złożenia *Wniosku o płatność*. Beneficjent, który nie rozliczył terminowo otrzymanej zaliczki (w tym nie zwrócił niewykorzystanej zaliczki) następne transze środków będzie mógł uzyskać jedynie w formie refundacji wydatków.

W przypadku projektów, w których wystąpi pomoc publiczna, płatność na rzecz beneficjenta będzie dokonywana w dwóch formach: płatność odpowiadająca wkładowi UE oraz dotacji celowej – współfinansowanie z budżetu państwa.

W przypadku niewydatkowania środków dotacji celowej, beneficjent zobowiązany jest do zwrotu niewydatkowanych środków w terminie do 10 stycznia roku następnego.

Beneficjent winien określić w umowie z wykonawcą sposób rozliczeń, umożliwiający mu wywiązanie się ze zobowiązań wynikających z umowy o dofinansowanie projektu, zawartej z MJWPU.

Odsetki bankowe narosłe od przekazanych beneficjentowi transz zaliczek, zgromadzone na rachunku bankowym beneficjenta, podlegają zwrotowi na rachunek/rachunki bankowy/e wskazane w umowie o dofinansowanie projektu lub są potrącane z kolejnej kwoty dofinansowania przekazanej beneficjentowi.

## Płatność dla beneficjenta w formie zaliczki w ramach RPO WM – projekty bez pomocy publicznej

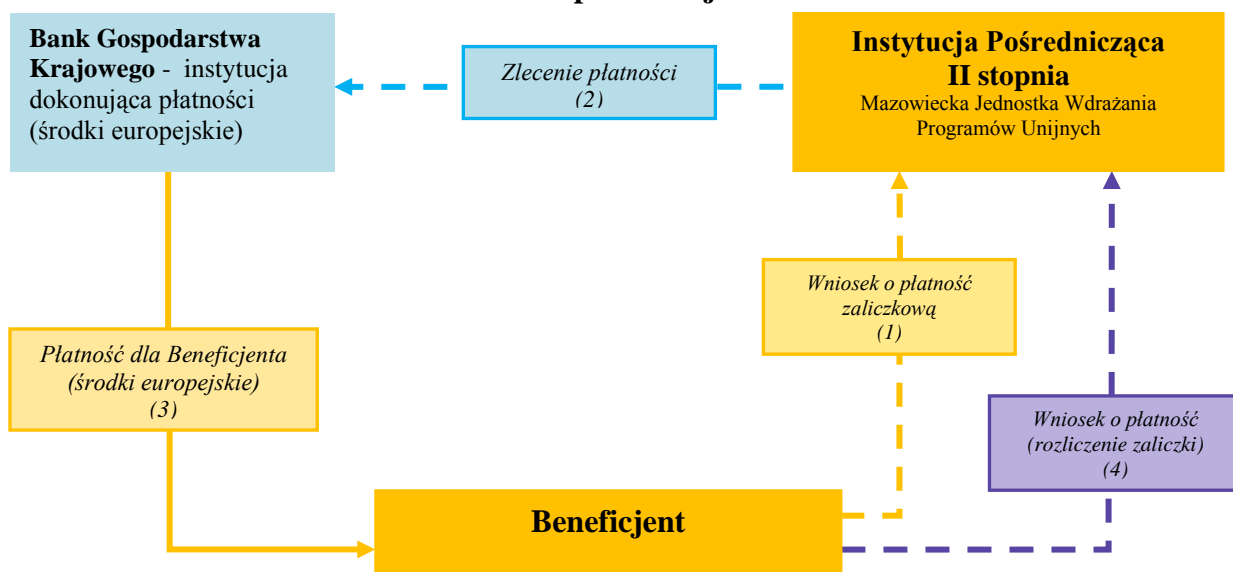

- (1) beneficjent występuje o środki w ramach dofinansowania w formie zaliczki *Wnioskiem o płatność zaliczkową*,
- (2) IP II weryfikuje *Wniosek o płatność zaliczkową* i wystawia *Zlecenie płatności* w terminie 5 dni roboczych od momentu złożenia poprawnej wersji *Wniosku o płatność zaliczkową* przez beneficjenta,
- (3) BGK dokonuje płatności (środki europejskie) na rachunek beneficjenta dla zaliczki ze środków europejskich, w terminie wynikającym z *Terminarza płatności środków europejskich*,
- (4) beneficjent zobowiązany jest do rozliczenia środków przekazanych w formie zaliczki do 10 dni roboczych od momentu otrzymania środków.

## Płatność dla beneficjenta w formie zaliczki w ramach RPO WM – projekty, w których wystąpi pomoc publiczna

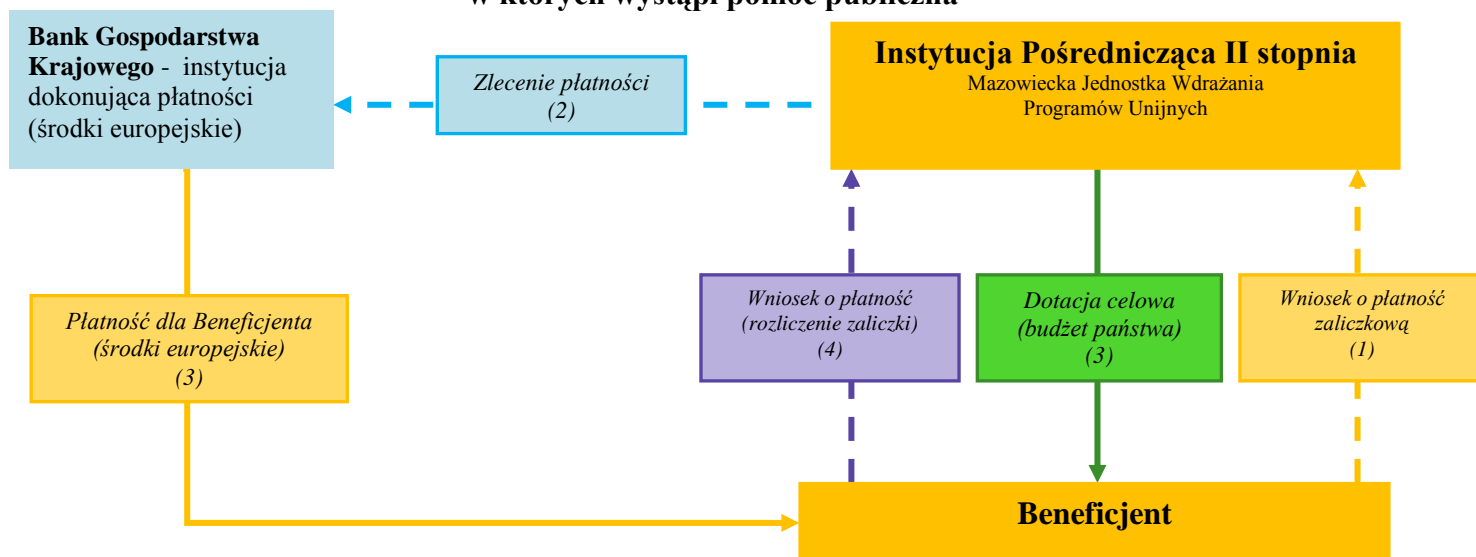

- (1) beneficjent występuje o środki w ramach dofinansowania w formie zaliczki *Wnioskiem o płatność zaliczkową*,
- (2) IP II weryfikuje *Wniosek o płatność zaliczkową* i wystawia *Zlecenie płatności* w terminie 5 dni roboczych od momentu złożenia poprawnej wersji *Wniosku o płatność zaliczkową* przez beneficjenta,
- (3) BGK dokonuje płatności (środki europejskie) na rachunek beneficjenta dla zaliczki ze środków europejskich, w terminie wynikającym z *Terminarza płatności środków europejskich*; MJWPU wypłaca środki dotacji celowej (budżet państwa) zgodnie z terminami płatności BGK na rachunek beneficjenta dla zaliczki ze środków dotacji celowej,

(4) beneficjent zobowiązany jest do rozliczenia środków przekazanych w formie zaliczki do 10 dni roboczych od momentu otrzymania środków.

3) Przekazanie środków na utworzenie lub wniesienie wkładu do funduszy kapitału podwyższonego ryzyka, funduszy gwarancyjnych i funduszy pożyczkowych, funduszy na rzecz rozwoju obszarów miejskich oraz funduszy powierniczych, o których mowa w art. 44 Rozporządzenia 1083/2006 dokonywane jest:

- zgodnie z § 5 pkt 2 Rozporządzenia Ministra Rozwoju Regionalnego z dnia 18 grudnia 2009 r. w sprawie warunków i trybu udzielania i rozliczania zaliczek oraz zakresu i terminów składania wniosków o płatność w ramach programów finansowanych z udziałem środków europejskich (Dz. U. Nr 223, poz. 1786),
- na warunkach określonych umową o dofinansowanie projektu,
- na podstawie składanego do MJWPU *Wniosku o płatność*,
- wypłata środków może być udzielona maksymalnie do wysokości 100% całkowitej wartości dofinansowania.

#### 4.2.4 Dofinansowanie projektów realizowanych przez państwowe jednostki budżetowe

Beneficjent będący państwową jednostką budżetową (pjb) otrzymuje od wykonawcy fakturę za wykonaną usługę/dostarczony towar. Beneficjent na podstawie upoważnienia od MJWPU, wystawia *Zlecenie płatności* i przekazuje je do BGK. *Zlecenie* winno opiewać na kwotę wynikającą z faktury. Jednocześnie beneficjent przesyła stosowną informację do właściwego dysponenta części budżetowej. BGK dokonuje płatności na rzecz wykonawcy, który wystawił fakturę dla państwowej jednostki budżetowej. Beneficjent po upewnieniu się, że faktura została zapłacona, składa do MJWPU *Wniosek o płatność* wraz z załączonymi dokumentami poświadczającymi poniesione wydatki, w celu ich rozliczenia i ujęcia przez MJWPU w *Poświadczeniu i deklaracji wydatków oraz wniosku o płatność okresową od IP II do IZ*. MJWPU weryfikuje *Wniosek o płatność* w terminie 15 dni roboczych.

#### Rozliczenie wydatków w ramach RPO WM

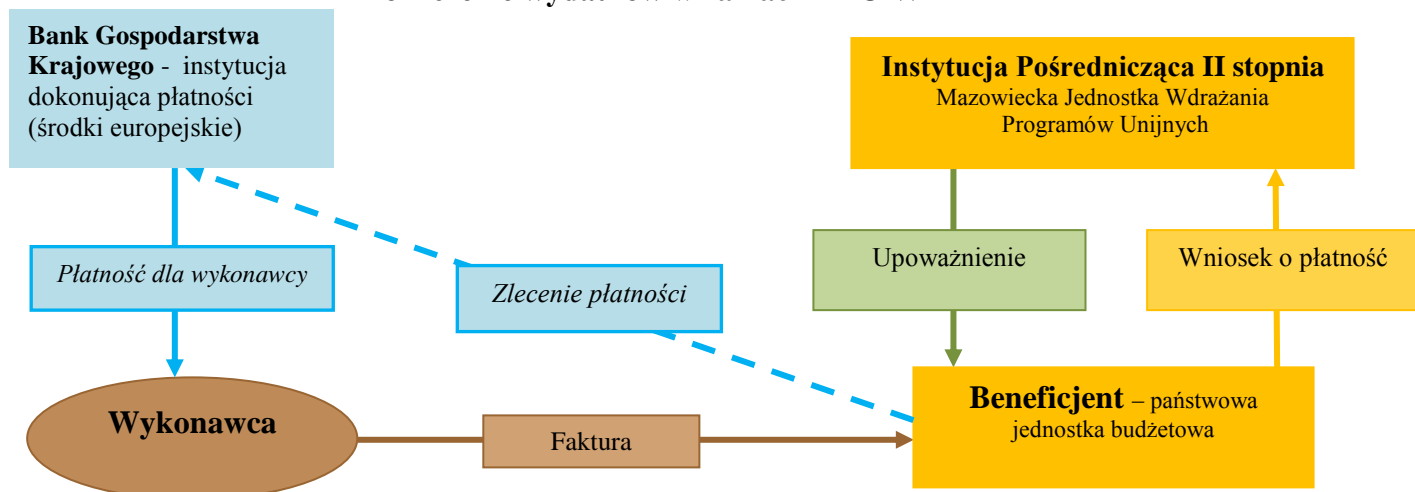

#### 4.2.5 Dofinansowanie projektów realizowanych przez Województwo Mazowieckie, zwanych projektami własnymi Województwa Mazowieckiego w ramach Priorytetów I – VII RPO WM

Dofinansowanie projektów własnych w ramach Priorytetów I – VII, dokonywane jest na zasadach określonych w punkcie 4.2.3 z zastrzeżeniem, że:

- środki na projekt wypłacane są na podstawie decyzji Zarządu Województwa Mazowieckiego w formie podjętej uchwały,
- zaliczka może być udzielona do 100% wartości dofinansowania,
- płatność ze środków dotacji celowej (budżet państwa) wypłacana jest z rachunku Województwa.

#### Płatność dla beneficjenta w formie refundacji w ramach RPO WM – projekty bez pomocy publicznej

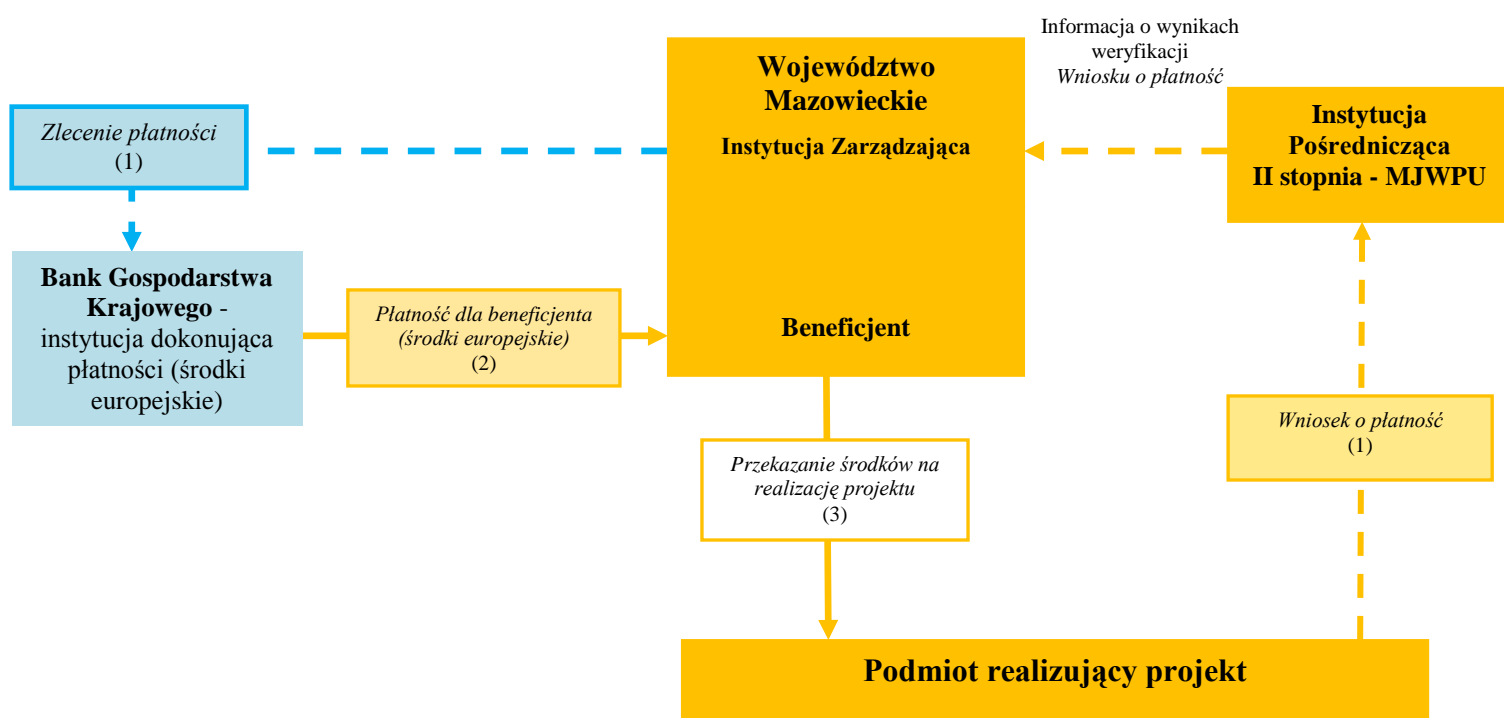

- (1) Podmiot realizujący projekt wnioskuję o środki *Wnioskiem o płatność*. IP II weryfikuje go i przekazuje informację do Instytucji Zarządzającej (Województwo Mazowieckie), która wystawia *Zlecenie płatności* i przekazuje do BGK, w terminie 15 dni roboczych od momentu złożenia poprawnej wersji *Wniosku*,
- (2) BGK dokonuje płatności (środki europejskie) na rachunek Beneficjenta, w terminie wynikającym z *Terminarza płatności środków europejskich*,
- (3) Beneficjent (Województwo Mazowieckie) przekazuje środki Podmiotowi realizującemu projekt.

**Płatność dla beneficjenta w formie refundacji w ramach RPO WM – projekty,  
w których wystąpi pomoc publiczna**

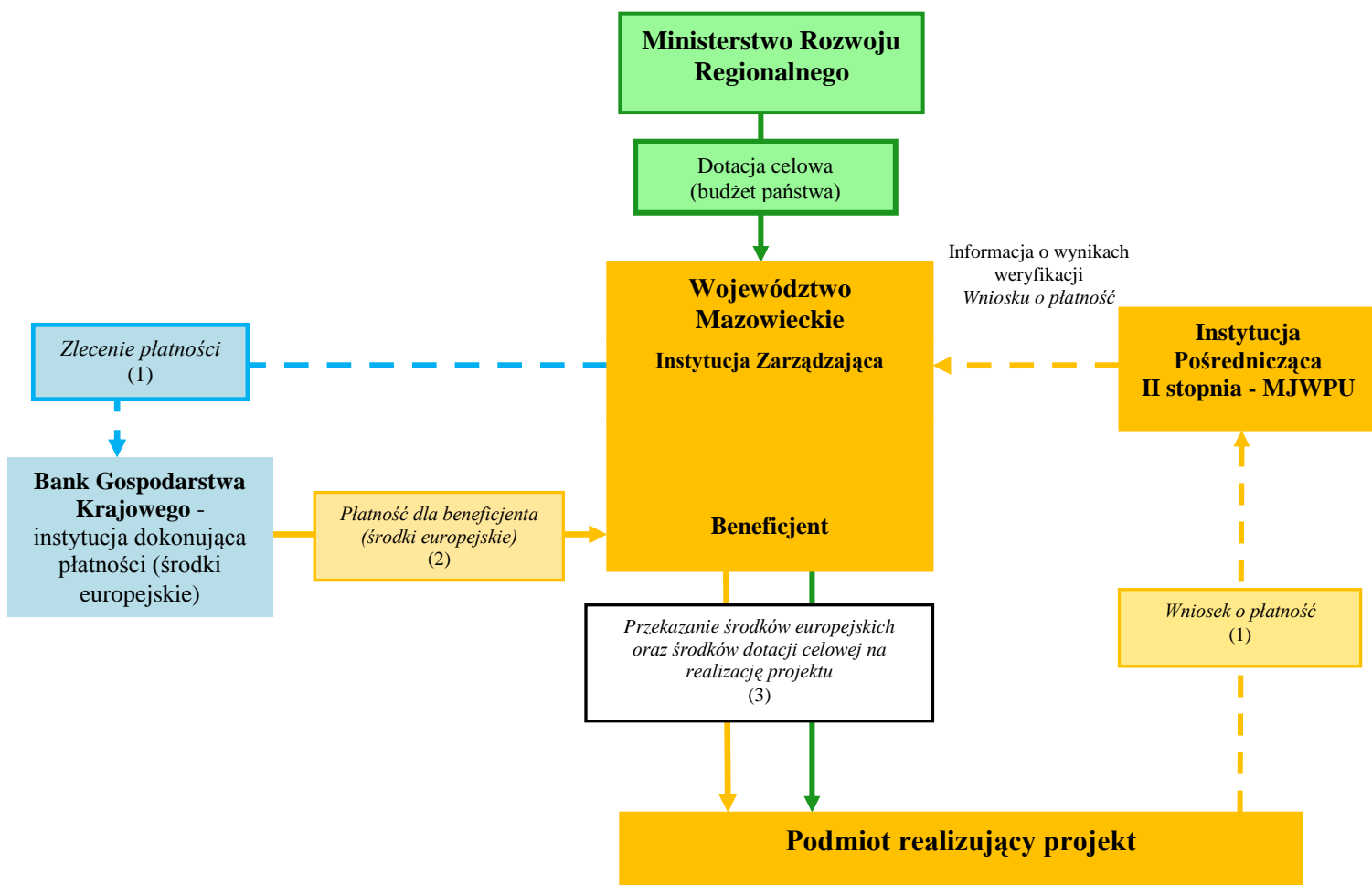

- (1) Podmiot realizujący projekt wnioskuje o środki *Wnioskiem o płatność*. IP II weryfikuje go i przekazuje informację do Instytucji Zarządzającej (Województwo Mazowieckie), która wystawia *Zlecenie płatności* i przekazuje do BGK, w terminie 15 dni roboczych od momentu złożenia poprawnej wersji *Wniosku*,
- (2) BGK dokonuje płatności (środki europejskie) na rachunek Beneficjenta, w terminie wynikającym z *Terminarza płatności środków europejskich*,
- (3) Beneficjent (Województwo Mazowieckie) przekazuje środki europejskie oraz środki dotacji celowej otrzymanej z Ministerstwa Rozwoju Regionalnego, Podmiotowi realizującemu projekt.

## Płatność dla beneficjenta w formie zaliczki w ramach RPO WM – projekty bez pomocy publicznej

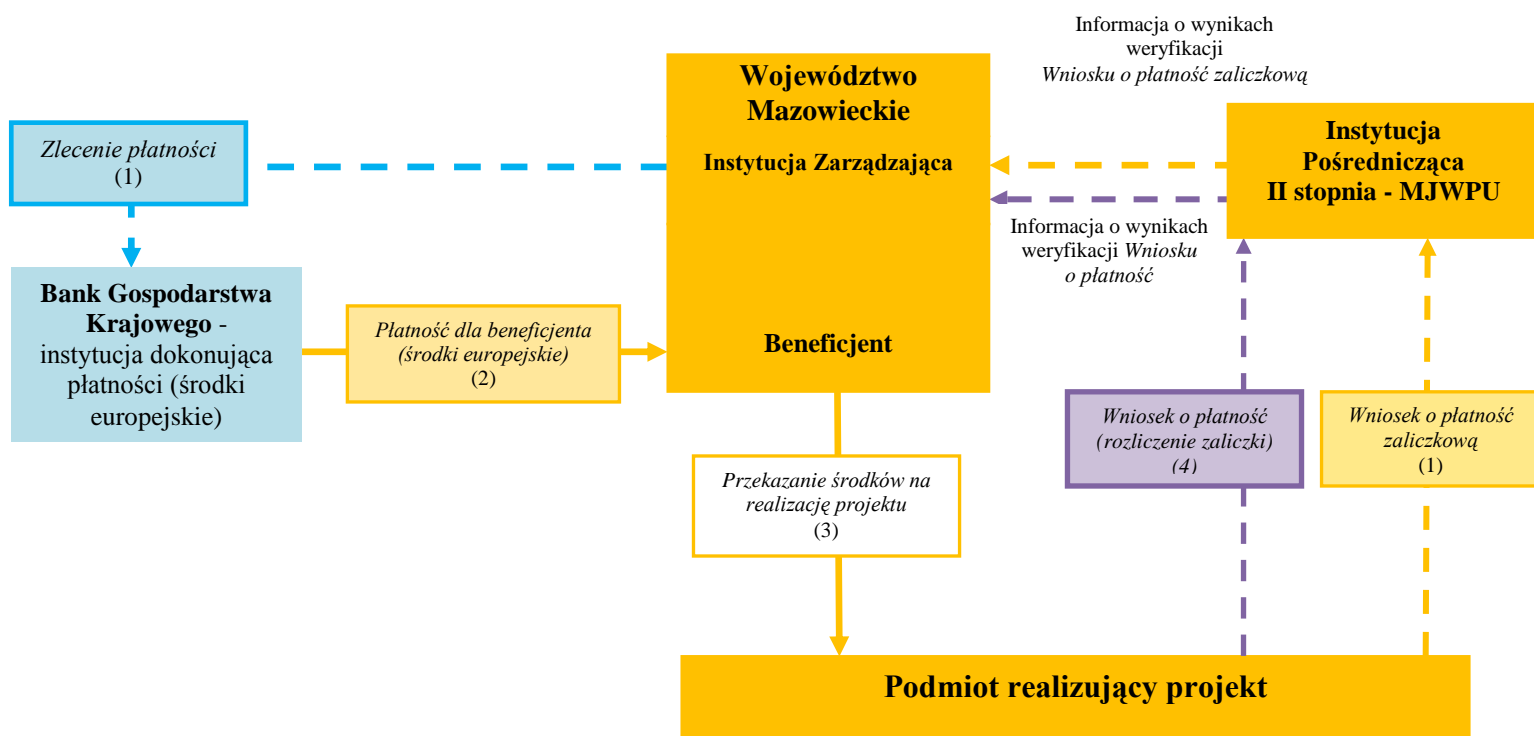

- (1) Podmiot realizujący projekt występuje o środki w ramach dofinansowania w formie zaliczki *Wnioskiem o płatność zaliczkową*. IP II weryfikuje *Wniosek o płatność zaliczkową* i przekazuje informację do Instytucji Zarządzającej (Województwo Mazowieckie), która wystawia *Zlecenie płatności* i przekazuje do BGK, w terminie 5 dni roboczych od momentu złożenia poprawnej wersji *Wniosku o płatność zaliczkową*,
- (2) BGK dokonuje płatności (środki europejskie) na rachunek Beneficjenta, w terminie wynikającym z *Terminarza płatności środków europejskich*,
- (3) Beneficjent (Województwo Mazowieckie) przekazuje środki Podmiotowi realizującemu projekt,
- (4) Podmiot realizujący projekt zobowiązany jest do rozliczenia środków przekazanych w formie zaliczki do 10 dni roboczych od momentu otrzymania środków.

## Płatność dla beneficjenta w formie zaliczki w ramach RPO WM – projekty, w których wystąpi pomoc publiczna

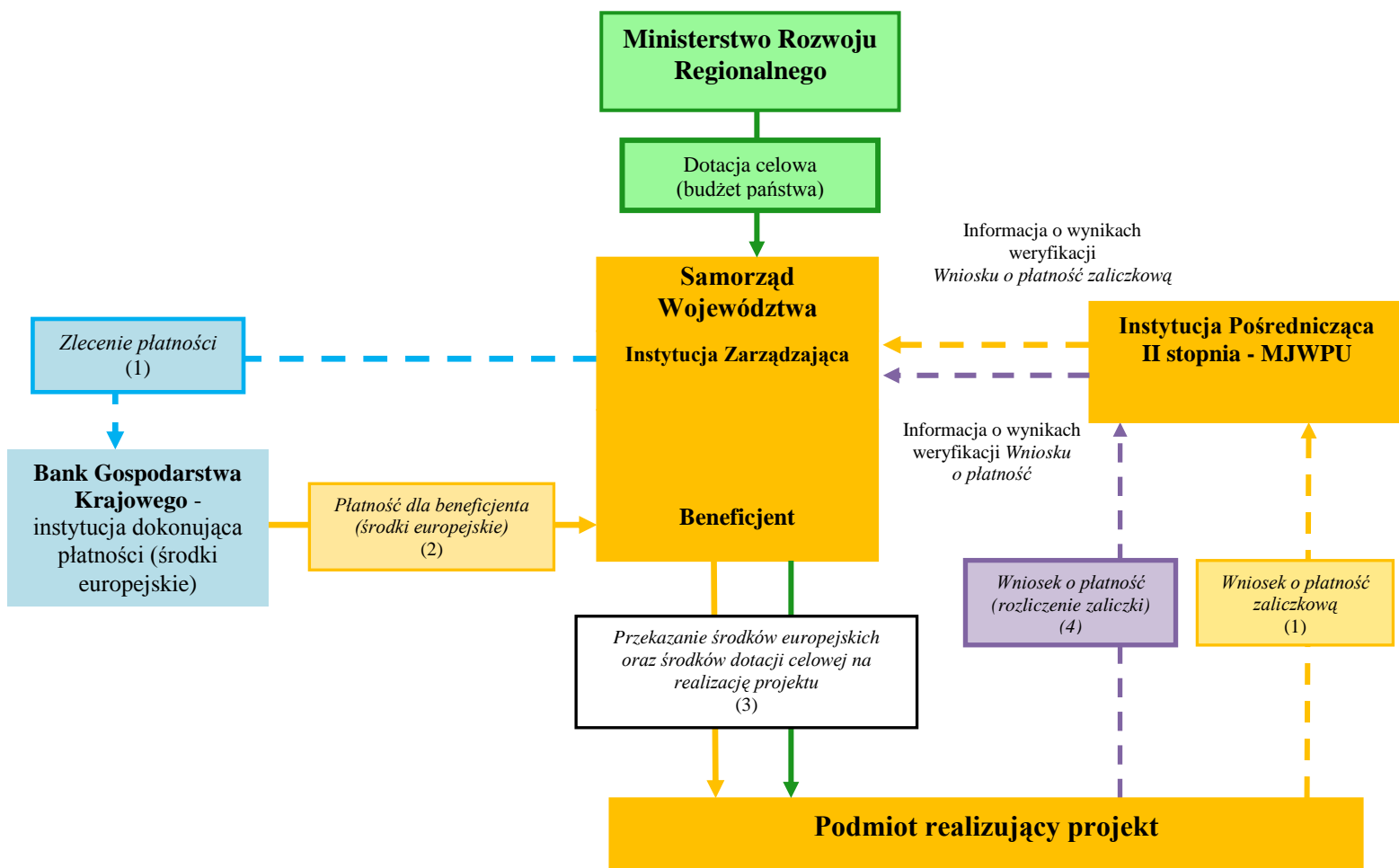

- (1) Podmiot realizujący projekt występuje o środki w ramach dofinansowania w formie zaliczki *Wnioskiem o płatność zaliczkową*. IP II weryfikuje *Wniosek o płatność zaliczkową* i przekazuje informację do Instytucji Zarządzającej (Województwo Mazowieckie), która wystawia *Zlecenie płatności* i przekazuje do BGK, w terminie 5 dni roboczych od momentu złożenia poprawnej wersji *Wniosku o płatność zaliczkową*,
- (2) BGK dokonuje płatności (środki europejskie) na rachunek Beneficjenta, w terminie wynikającym z *ZTerminarza płatności środków europejskich*,
- (3) Beneficjent (Województwo Mazowieckie) przekazuje środki europejskie oraz środki dotacji celowej otrzymanej z Ministerstwa Rozwoju Regionalnego, Podmiotowi realizującemu projekt,
- (4) Podmiot realizujący projekt zobowiązany jest do rozliczenia środków przekazanych w formie zaliczki do 10 dni roboczych od momentu otrzymania środków.

#### 4.2.6 Dofinansowanie projektów realizowanych przez Województwo Mazowieckie zwanych systemowymi, w ramach Priorytetu VIII

Projekty systemowe realizowane w ramach RPO WM, Zarząd Województwa finansuje ze środków otrzymanych od Ministerstwa Rozwoju Regionalnego w formie dotacji celowej. Projekty systemowe w ramach VIII Priorytetu Pomoc techniczna realizują instytucje wykonujące czynności zastrzeżone dla Beneficjenta PT RPO WM tj. Urząd Marszałkowski Województwa Mazowieckiego w Warszawie (UMWM) oraz Mazowiecka Jednostka Wdrażania Programów Unijnych (MJWPU). Projekty te realizowane są w oparciu o Roczne Plany Działań, zatwierdzone przez Zarząd Województwa. Środki na ich realizację przekazywane są na podstawie *Wniosku o przekazanie środków finansowych na realizację projektu systemowego w ramach PT RPO WM*. Beneficjent rozlicza otrzymane środki składając *Wniosek o płatność*, w którym przedstawia poniesione wydatki. Wszystkie wydatki realizowane w ramach projektu powinny być ponoszone z wyodrębnionego dla projektu rachunku bankowego, zgodnie z *Zasadami realizacji projektu systemowego w ramach pomocy technicznej Regionalnego Programu Operacyjnego Województwa Mazowieckiego 2007-2013*.

#### Płatność dla beneficjenta (realizującego projekty systemowe) w formie zaliczki/refundacji w ramach RPO WM

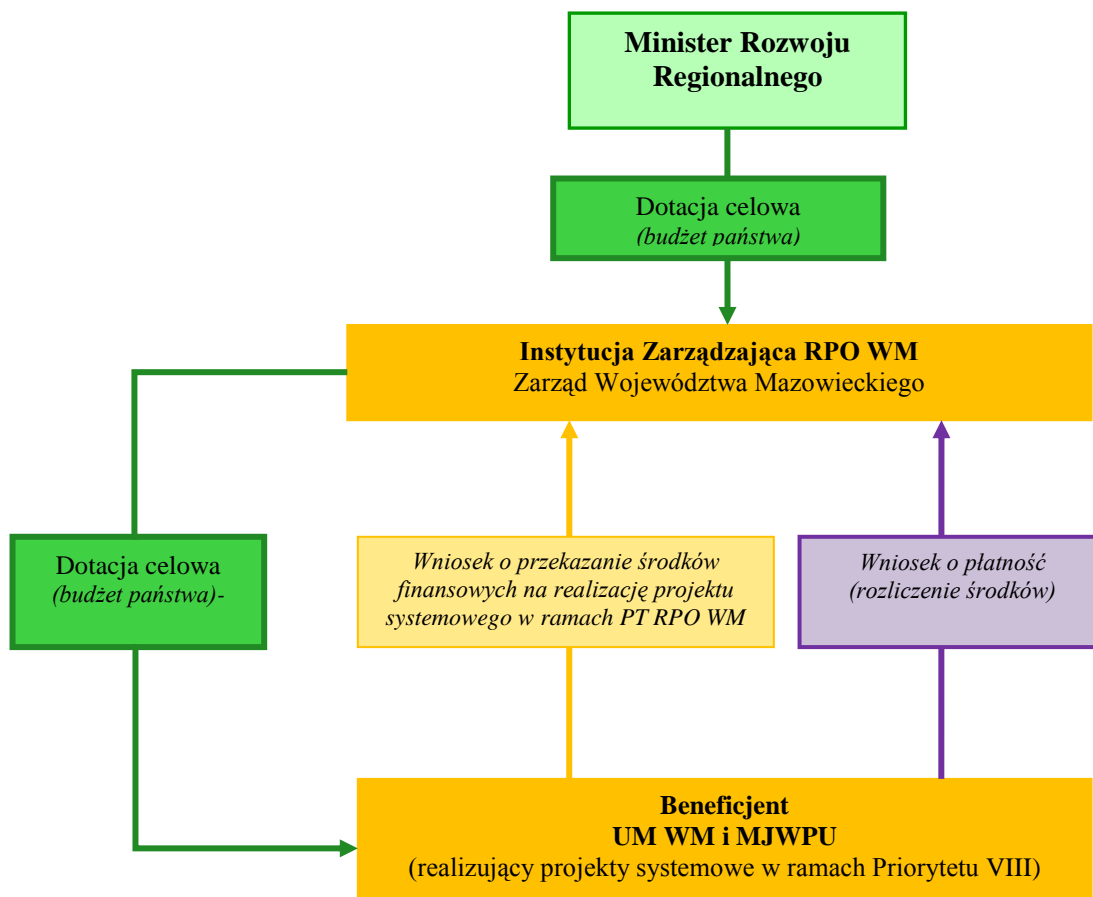



#### **4.2.7 Dofinansowanie projektów realizowanych przez wojewódzkie samorządowe jednostki organizacyjne posiadające osobowość prawną<sup>4</sup>, w ramach Priorytetów I – VII RPO WM**

Dofinansowanie projektów realizowanych przez wojewódzkie samorządowe jednostki organizacyjne posiadające osobowość prawną, dokonywane jest na zasadach określonych w punkcie 4.2.3 z zastrzeżeniem, że:

- zaliczka może być udzielona do 100% wartości przyznanego dofinansowania.

#### **4.2.8 Rozliczanie wydatków**

Beneficjenci realizujący projekty w ramach Priorytetów I - VII, rozliczają poniesione wydatki bądź otrzymaną zaliczkę za pomocą *Wniosku o płatność* składanego do MJWPU, natomiast w przypadku Priorytetu VIII do UMWM.

### **5. Kwalifikowalność wydatków.**

Kwalifikowalność wydatków dla projektów realizowanych w ramach RPO WM została określona w *Zasadach kwalifikowania wydatków w ramach Regionalnego Programu Operacyjnego Województwa Mazowieckiego 2007-2013 (Zasady)*. *Zasady* zostały przygotowane na podstawie przepisów art. 26 ust. 1 pkt 6 ustawy z dnia 6 grudnia 2006 r. o zasadach prowadzenia polityki rozwoju (Dz. U. z 2009r. Nr.84, poz.712 i Nr 157, poz. 1241). Określają zasady kwalifikowania wydatków oraz szczegółowe kategorie wydatków kwalifikowalnych w projektach współfinansowanych ze środków krajowych i wspólnotowych w ramach RPO WM.

*Zasady* są zgodne z postanowieniami *Krajowych wytycznych dotyczących kwalifikowania wydatków w ramach funduszy strukturalnych i Funduszu Spójności w okresie programowania 2007 – 2013* Ministra Rozwoju Regionalnego i stanowią ich uszczegółowienie w zakresie, w jakim Instytucja Zarządzająca jest uprawniona do określenia szczegółowych zasad kwalifikowania wydatków.

*Zasady* dotyczą wszystkich wydatków kwalifikowalnych ponoszonych przez beneficjenta – zarówno w ramach współfinansowania krajowego, jak i środków wspólnotowych w ramach realizacji projektu współfinansowanego z EFRR w ramach RPO WM. Jedynie wydatki poniesione zgodnie z postanowieniami umowy o dofinansowanie zawartej z Beneficjentem oraz zgodnie z *Zasadami* mogą być uznane za kwalifikowalne.

W przypadku projektu lub grupy projektów objętych zasadami pomocy publicznej w rozumieniu Traktatu o funkcjonowaniu Unii Europejskiej (art. 107 ust.1) mogą obowiązywać odrębne zasady dotyczące kwalifikowania wydatków od określonych w *Wytycznych*, wynikające z programu pomocy publicznej.

*Zasady* są skierowane do Instytucji Pośredniczącej II stopnia i Beneficjentów.

Beneficjent może wnioskować o refundację poniesionych wydatków – do kwoty określonej w umowie o dofinansowanie pod warunkiem, że wydatki te zostały poniesione na realizację projektu, którego zakres został zatwierdzony w umowie o dofinansowanie zawartej z Beneficjentem oraz jeżeli wydatki zostały poniesione zgodnie z obowiązującymi zasadami.

---

<sup>4</sup> Wojewódzkie samorządowe jednostki organizacyjne posiadające osobowość prawną – należy przez to rozumieć również: spółki akcyjne, spółki z ograniczoną odpowiedzialnością, w których samorząd posiada 100% akcji lub udziałów (spółki jednoosobowe).

W ramach projektów RPO WM kwalifikowalny jest wydatek, który został faktycznie poniesiony przez Beneficjenta. Pod pojęciem wydatku faktycznie poniesionego należy rozumieć wydatek poniesiony w znaczeniu kasowym, tj. jako rozchód środków pieniężnych z kasy lub rachunku bankowego beneficjenta, za wyjątkiem wkładu niepieniężnego, amortyzacji lub wkładu w postaci dodatków lub wynagrodzeń wypłacanych przez stronę trzecią. Dowodem poniesienia wydatku jest opłacona faktura lub inny dokument księgowy o równoważnej wartości dowodowej wraz z dowodami zapłaty. W przypadku wkładu niepieniężnego, amortyzacji lub wkładu w postaci dodatków lub wynagrodzeń wypłacanych przez stronę trzecią, dokumenty przedkładane w ramach rozliczania projektu przez Beneficjenta powinny pozwalać na identyfikację sposobu wyliczenia tego wkładu oraz jego wysokość.

W ramach projektów RPO WM, każdy dochód uzyskany w ramach projektu, tj. każdy wpływ środków finansowych ze sprzedaży, wynajmu, usług lub innych równoważnych opłat gotówkowych, pomniejsza wartość dofinansowania, którą Beneficjent otrzyma na finansowanie wydatków projektu realizowanego przez RPO WM. Instytucją odpowiedzialną za dokonywanie odpowiedniego pomniejszenia jest podmiot zawierający umowę o dofinansowanie z Beneficjentem, tj. odpowiednio Instytucja Pośrednicząca II stopnia, Instytucja Zarządzająca.

Pod pojęciem okresu kwalifikowania wydatków należy rozumieć okres, w którym mogą być ponoszone wydatki kwalifikowalne. Wydatki poniesione poza okresem kwalifikowania nie stanowią wydatków kwalifikowalnych.

Początek okresu kwalifikowania wydatków w RPO WM stanowi 1 stycznia 2007 r.

Koniec okresu kwalifikowania wydatków w RPO WM stanowi 31 grudnia 2015 r.

Ostateczny okres kwalifikowania wydatków dla danego projektu zostanie określony w umowie o dofinansowanie zawieranej z Beneficjentem, która określi zarówno początkową jak i końcową datę kwalifikowalności wydatku. Początkową datą kwalifikowania wydatków może być 1 stycznia 2007 r., również w przypadku, gdy wniosek o dofinansowanie został złożony w późniejszym terminie. Końcowa data kwalifikowalności wydatku może zostać zmieniona w uzasadnionym przypadku, na pisemny wniosek Beneficjenta, za zgodą instytucji stanowiącej stronę umowy o dofinansowanie, w formie aneksu do umowy o dofinansowanie z Beneficjentem – jednak w żadnym wypadku końcowa data kwalifikowania wydatków dla projektu nie może wykraczać poza datę 31 grudnia 2015 r.

Powyższe okresy kwalifikowalności nie mają zastosowania w przypadku projektów objętych pomocą publiczną. Dla projektów objętych pomocą publiczną kwalifikowalność wydatków jest regulowana rozporządzeniami Ministra Rozwoju Regionalnego dla poszczególnych sektorów.

## 6. Opis systemu wyboru projektów.

### 6.1. Podstawy prawne

- Rozporządzenie Rady (WE) nr 1083/2006 z dnia 11 lipca 2006 r. ustanawiające przepisy ogólne dotyczące Europejskiego Funduszu Rozwoju Regionalnego, Europejskiego Funduszu Społecznego oraz Funduszu Spójności i uchylające rozporządzenie (WE) nr 1260/1999 (Dz. Urz. UE z dnia 31 lipca 2006 r. L 210/25, z późn. zm.).
- Rozporządzenie (WE) nr 1080/2006 Parlamentu Europejskiego i Rady z dnia 5 lipca 2006 r. w sprawie Europejskiego Funduszu Rozwoju Regionalnego i uchylające rozporządzenie (WE) nr 1783/1999 (Dz. Urz. UE z dnia 31 lipca 2006 r. L 210/1, z późn. zm.).
- Rozporządzenie Komisji (WE) nr 1828/2006 z dnia 8 grudnia 2006 r. ustanawiające szczegółowe zasady wykonania rozporządzenia Rady (WE) nr 1083/2006 ustanawiającego przepisy ogólne dotyczące Europejskiego Funduszu Rozwoju Regionalnego, Europejskiego Funduszu Społecznego oraz Funduszu Spójności oraz rozporządzenia (WE) nr 1080/2006 Parlamentu Europejskiego i Rady w sprawie Europejskiego Funduszu Rozwoju Regionalnego (Dz. Urz. UE z dnia 27 grudnia 2006 r. L 371/1, z późn. zm.).
- Rozporządzenie Komisji (WE) nr 846/2009 z dnia 1 września 2009 r. zmieniające rozporządzenie (WE) nr 1828/2006 ustanawiające szczegółowe zasady wykonania rozporządzenia Rady (WE) nr 1083/2006 ustanawiającego przepisy ogólne dotyczące Europejskiego Funduszu Rozwoju Regionalnego, Europejskiego Funduszu Społecznego oraz Funduszu Spójności oraz rozporządzenia (WE) nr 1080/2006 Parlamentu Europejskiego i Rady w sprawie Europejskiego Funduszu Rozwoju Regionalnego (Dz. U. UE z dnia 23 września 2009 r. L 250/1).
- Ustawa z dnia 6 grudnia 2006 r. o zasadach prowadzenia polityki rozwoju (Dz. U. z 2009r. Nr.84, poz.712, z późn. zm.).
- Wytyczne Ministra Rozwoju Regionalnego w zakresie jednolitego systemu zarządzania i monitorowania projektów indywidualnych z dnia 22 stycznia 2010 r., zgodnych z art. 35 ust. 3 pkt 6a ustawy z dnia 6 grudnia 2006 r. o zasadach prowadzenia polityki rozwoju.
- Rozporządzenie Komisji (WE) nr 800/2008 z dnia 6 sierpnia 2008 r., uznające niektóre rodzaje pomocy za zgodne ze wspólnym rynkiem w zastosowaniu art. 87 i 88 Traktatu (ogólne rozporządzenie w sprawie wyłączeń blokowych) (Dz. Urz. WE z dnia 9 sierpnia 2008 r. L 214/3).

## 6.2. Tryby wyboru projektów

System wyboru projektów w ramach RPO WM przewiduje następujące tryby dokonywania wyboru projektów:

- a) tryb konkursowy zamknięty z preselekcją,
- b) tryb konkursowy zamknięty bez preselekcji,
- c) tryb konkursowy otwarty bez preselekcji,
- d) tryb indywidualny
- e) tryb systemowy (projekty pomocy technicznej)

Tryby wyboru projektów oraz rodzaje konkursów dla poszczególnych działań zostaną wskazane w opisach działań w *Uszczegółowieniu RPO WM*.

Poszczególne konkursy mogą obejmować pełen zakres interwencji Działania lub jego część (schemat, rodzaj projektów, grupa wnioskodawców). Szczegółowe informacje na temat wyłączeń są zawarte w regulaminach konkursów.

### a) tryb konkursowy zamknięty z preselekcją

Proces wyboru projektów w trybie konkursowym zamkniętym z preselekcją składa się z następujących etapów:

#### ***Ogłoszenie konkursu***

1. MJWPU zgodnie z harmonogramem konkursów zamieszcza na swojej stronie internetowej ogłoszenie o konkursie w formie regulaminu.
2. W dniu ogłoszenia konkursu MJWPU zamieszcza informację o konkursie w dzienniku o zasięgu ogólnopolskim lub regionalnym.
3. Minimalny okres naboru wniosków wynosi 14 dni kalendarzowych.

#### ***Nabór Wniosków o dofinansowanie projektów***

1. W odpowiedzi na ogłoszenie o konkursie wnioskodawca składa do MJWPU *Wniosek o dofinansowanie projektu* wraz z wymaganymi na tym etapie załącznikami określonymi w *Regulaminie konkursu*.
2. MJWPU przyjmuje *Wniosek o dofinansowanie projektu* i rejestruje go zgodnie z przyjętą wewnętrzną procedurą. Każdy *Wniosek o dofinansowanie projektu* opatrywany jest informacją o momencie wpływu.

**Ocena projektów odbywa się w oparciu o kryteria wyboru określone w Załączniku nr 5 *Uszczegółowienia RPO WM*, zatwierdzone przez Komitet Monitorujący RPO WM (KM).**

#### ***Ocena formalna***

1. Oceny formalnej dokonuje MJWPU.

2. Ocena formalna jest oceną „0/1”, co oznacza że niespełnienie któregokolwiek z wymaganych kryteriów formalnych wyklucza projekt z dalszej oceny.
3. Ocena formalna trwa nie dłużej niż 30 dni od momentu zamknięcia konkursu.
4. W trakcie oceny formalnej wnioskodawca ma możliwość jednorazowej poprawy błędów i uzupełnienia braków zgodnie z zapisami Regulaminu konkursu, w terminie 14 dni od momentu otrzymania informacji z MJWPU. W takim przypadku 30 dniowy termin na ocenę formalną zostaje przedłużony o nie więcej niż 14 dni od momentu dostarczenia przez wnioskodawcę poprawionego *Wniosku o dofinansowanie projektu i/lub załączników*.
5. W zależności od wyników oceny formalnej Dyrektor MJWPU w ciągu 7 dni od zakończenia oceny podejmuje decyzję o:
  - a. przekazaniu projektu do dalszej oceny,
  - b. odrzuceniu projektu,i informuje wnioskodawcę o wyniku oceny formalnej. W przypadku odrzucenia projektu podaje przyczyny oraz informuje o możliwości odwołania.
6. W szczególnych przypadkach na wniosek Dyrektora MJWPU, Instytucja Zarządzająca może podjąć decyzję o przedłużeniu oceny formalnej.

### ***Ocena strategiczna***

1. *Wnioski o dofinansowanie projektów*, które pozytywnie przeszły etap oceny formalnej poddawane są ocenie strategicznej.
2. Oceny strategicznej dokonują pracownicy Mazowieckiego Biura Planowania Regionalnego, wpisani przez Instytucję Zarządzającą do *Bazy danych osób prowadzących ocenę strategiczną projektów w ramach RPO WM 2007-2013, pełniący funkcję ekspertów*.
3. Ocena strategiczna jest oceną punktową – projekt oceniają dwaj losowo wybrani pracownicy Mazowieckiego Biura Planowania Regionalnego. Wniosek może otrzymać do 35 punktów.
4. W przypadku stwierdzenia błędów formalnych we *Wniosku o dofinansowanie projektu* przekazany do oceny strategicznej, zostaje on zwrócony do ponownej oceny formalnej. W takim przypadku bieg oceny strategicznej ulega zawieszeniu.
5. Ocena strategiczna może odbywać się równolegle do oceny merytorycznej.

### ***Ocena merytoryczna***

1. *Wnioski o dofinansowanie projektów*, które pozytywnie przeszły etap oceny formalnej poddawane są ocenie merytorycznej, w skład której wchodzi: ocena horyzontalna i szczegółowa ocena merytoryczna.
2. Oceny merytorycznej dokonują eksperci wpisani do *Bazy Ekspertów RPO WM 2007-2013* przez Instytucję Zarządzającą.
3. Ocena merytoryczna jest oceną punktową. Ocena merytoryczna jest oceną łączną, której integralnymi częściami są: ocena horyzontalna i merytoryczna szczegółowa. W ramach oceny horyzontalnej wniosek może otrzymać do 10 pkt., a w ramach oceny merytorycznej szczegółowej do 60 pkt. (zależnie od Działania). W związku z tym, w ocenie merytorycznej projekt może uzyskać łącznie do 70 pkt. (zależnie od Działania).
4. W przypadku stwierdzenia błędów formalnych we *Wniosku o dofinansowanie projektu* przekazany do oceny merytorycznej, zostaje on zwrócony do ponownej oceny formalnej. W takim przypadku bieg oceny merytorycznej ulega zawieszeniu.
5. Ocena merytoryczna może odbywać się równolegle do oceny strategicznej.

## ***Ocena strategiczna i ocena merytoryczna***

1. Całkowita ocena strategiczna i merytoryczna trwa nie dłużej niż 45 dni od momentu podjęcia decyzji o przekazaniu *Wniosku o dofinansowanie projektu* do oceny.
2. W przypadku stwierdzenia :
  - a. błędów mających charakter oczywistych pomyłek (błędy rachunkowe prowadzące do zmiany wartości projektu, oczywiste omyłki)
  - b. braków w dokumentacji projektu lub niespójności między zapisami we wniosku i załącznikach,
  - c. niejasności powodujących rozbieżne interpretacje,uniemożliwiających prawidłową ocenę projektu, wnioskodawca może zostać wezwany do poprawy i uzupełnienia wniosku lub wyjaśnienia nieścisłości, w terminie 14 dni od otrzymania pisma z uwagami. Wnioskodawca może zostać wezwany do poprawy lub uzupełnienia wniosku jednokrotnie na każdym etapie oceny. W takim przypadku 45 dniowy termin na ocenę strategiczną i merytoryczną, zostaje przedłużony o nie więcej niż 14 dni od momentu dostarczenia przez wnioskodawcę poprawionego *Wniosku o dofinansowanie projektu*.
3. Po zakończeniu całkowitej oceny strategicznej i merytorycznej wszystkich *Wniosków o dofinansowanie projektów*, powstaje lista projektów uszeregowanych pod względem liczby otrzymanych punktów. Listę tworzą projekty, które uzyskały min. 60% maksymalnej liczby punktów możliwych do zdobycia w danym działaniu. Pozostałe projekty nie podlegają dalszej ocenie. Następnie lista jest przekazywana na posiedzenie Zarządu Województwa.
4. Zarząd Województwa może przyznawać dodatkowe punkty poszczególnym projektom w ramach kryterium bieżących potrzeb. Punktacja przyznawana na etapie oceny bieżących potrzeb może podwyższyć sumaryczną liczbę punktów przyznanych projektowi na etapie oceny strategicznej i oceny merytorycznej. Użycie tego kryterium przez Zarząd Województwa, będzie za każdym razem odpowiednio uzasadnione.
5. Zarząd Województwa podejmuje wstępną decyzję o wyborze projektów do dofinansowania zgodnie z listą rankingową do wyczerpania środków dostępnych dla danego konkursu.
6. Projekty pozytywnie ocenione, ale z powodu wyczerpania się środków w danym konkursie nie wskazane do dofinansowania, tworzą listę rezerwową. W przypadku zwolnienia się środków finansowych Zarząd Województwa może podjąć decyzję o dofinansowaniu projektów rezerwowych w ramach danego konkursu.
7. W sytuacji gdy dwa lub więcej *Wniosków o dofinansowanie projektów* uzyska jednakowy procent maksymalnej liczby punktów możliwych do zdobycia, a środków z alokacji w danym konkursie nie wystarcza na pokrycie wnioskowanych kwot, Zarząd Województwa, w porozumieniu z wnioskodawcą, może obniżyć poziom dofinansowania projektu. Jeżeli wnioskodawca nie wyrazi zgody na obniżenie poziomu dofinansowania, automatycznie wniosek zostaje umieszczony na liście rezerwowej.
8. Lista rankingowa oraz lista rezerwowa ogłaszane są na stronie internetowej IZ i MJWPU.
9. W zależności od wyników oceny strategicznej i merytorycznej Dyrektor MJWPU w ciągu 14 dni od podjęcia decyzji przez Zarząd Województwa informuje wnioskodawców o wynikach oceny i:
  - a. przekazaniu projektu do oceny wykonalności,
  - b. odrzuceniu projektu i możliwości odwołania,

- c. umieszczeniu projektu na liście rezerwowej.
10. W szczególnych przypadkach na wniosek Dyrektora MJWPU, IZ może podjąć decyzję o przedłużeniu oceny strategicznej i merytorycznej.

### ***Ocena wykonalności***

1. Wnioskodawcy dostarczają wymagane na tym etapie dokumenty w terminie określonym we *Wniosku o dofinansowanie projektu*.
2. MJWPU dokonuje weryfikacji formalnej i zgodności z *Wnioskiem o dofinansowanie projektu* dostarczonych dokumentów w terminie do 14 dni od dnia ich otrzymania.
3. W przypadku stwierdzenia przez MJWPU uchybień formalnych w dokumentacji wnioskodawca ma możliwość jednorazowej poprawy błędów i uzupełnienia braków zgodnie z uwagami MJWPU, w terminie 14 dni od momentu otrzymania pisma z uwagami. W takim przypadku 14 dniowy termin na weryfikację formalną zostaje przedłużony o nie więcej niż 14 dni od momentu dostarczenia przez wnioskodawcę poprawionej dokumentacji.
4. W przypadku negatywnej weryfikacji formalnej dostarczonej dokumentacji Dyrektor MJWPU w ciągu 7 dni podejmuje decyzję o odrzuceniu projektu, wraz z uzasadnieniem i informuje o możliwości odwołania.
5. W przypadku stwierdzenia błędów formalnych w złożonej dokumentacji, zostaje ona zwrócona do ponownej oceny formalnej. W takim przypadku bieg oceny wykonalności ulega zawieszeniu.
6. Ocena wykonalności dokonywana jest przez ekspertów wpisanych do *Bazy Ekspertów RPO WM 2007-2013* przez Instytucję Zarządzającą
7. Ocena wykonalności trwa nie dłużej niż 30 dni od momentu zakończenia weryfikacji formalnej dostarczonej dokumentacji.
8. W przypadku stwierdzenia :
  - a. błędów mających charakter oczywistych pomyłek (błędy rachunkowe prowadzące do zmiany wartości projektu, oczywiste omyłki),
  - b. braków w dokumentacji projektu lub niespójności między zapisami we wniosku i załącznikach,
  - c. niejasności powodujących rozbieżne interpretacje,uniemożliwiających prawidłową ocenę projektu wnioskodawca może zostać jednorazowo wezwany do poprawy i uzupełnienia wniosku lub wyjaśnienia nieścisłości, w terminie 14 dni od otrzymania pisma z uwagami. W takim przypadku 30 dniowy termin na ocenę wykonalności, zostaje przedłużony o nie więcej niż 14 dni od momentu dostarczenia przez wnioskodawcę poprawionej dokumentacji.
9. W ramach oceny wykonalności nie przyznaje się punktów poszczególnym projektom i nie tworzy się kolejnych list rankingowych. Ocena wykonalności ma potwierdzić, że projekty z listy rankingowej są wykonalne pod względem technicznym, technologicznym, ekonomicznym i finansowym. Ocena ta jest oceną „0/1”, co oznacza, że niespełnienie któregokolwiek z wymaganych kryteriów skutkuje odrzuceniem projektu.
10. W przypadku zwolnienia się środków finansowych z powodu ewentualnego odrzucenia projektów po ocenie wykonalności, w ich miejsce decyzją Zarządu Województwa mogą trafić kolejne projekty z listy rezerwowej, po uprzednim złożeniu przez wnioskodawców dokumentów wymaganych na tym etapie, przejściu procedury oceny formalnej i uzyskaniu pozytywnego wyniku oceny wykonalności.
11. Lista projektów pozytywnie zweryfikowana pod względem wykonalności jest przekazywana na posiedzenie Zarządu Województwa.

### ***Wybór projektów***

1. Po zakończeniu oceny projektów Zarząd Województwa sukcesywnie zatwierdza uchwałą projekty do dofinansowania.
2. Zarząd Województwa w oparciu o opinie z oceny wykonalności, po negocjacjach może obniżyć poziom dofinansowania projektów.
3. W przypadku zwolnienia się środków finansowych Zarząd Województwa może podjąć negocjacje w przypadku projektów znajdujących się na liście rezerwowej.
4. Listy projektów wybranych do dofinansowania umieszczane są na stronach internetowych IZ oraz MJWPU.
5. Po podjęciu decyzji o wyborze projektu do współfinansowania w ramach RPO WM, Dyrektor MJWPU podpisuje z wnioskodawcą *Umowę o dofinansowanie projektu*.

### ***Procedura odwoławcza***

Procedura odwoławcza dla *wniosek o dofinansowanie projektów* realizowanych w ramach Regionalnego Programu Operacyjnego Województwa Mazowieckiego 2007 – 2013 została przyjęta uchwałą Nr 796/228/09 Zarządu Województwa Mazowieckiego z dnia 7 kwietnia 2009 r.<sup>5</sup>

Przedmiotowa procedura przewiduje dwa etapy postępowania:

**I. Etap** przedsądowy - protest – wnioskodawca, którego projekt został oceniony negatywnie w terminie 14 dni od dnia otrzymania informacji o wyniku oceny może złożyć pisemny protest, który jest rozpatrywany przez Mazowiecką Jednostkę Wdrażania Programów Unijnych.

**II. Etap** sądowy – skarga do właściwego wojewódzkiego sądu administracyjnego, a następnie skarga kasacyjna do Naczelnego Sądu Administracyjnego (zgodnie z art. 30c, 30d i 30e ustawy z dnia 6 grudnia 2006 r. o zasadach prowadzenia polityki rozwoju).

Procedura ma zastosowanie dla konkursów ogłoszonych od 20 grudnia 2008 r.

### **b) tryb konkursowy zamknięty bez preselekcji**

Proces wyboru projektów w trybie konkursowym zamkniętym bez preselekcji składa się z następujących etapów:

#### ***Ogłoszenie konkursu***

1. MJWPU zgodnie z harmonogramem konkursów zamieszcza na swojej stronie internetowej ogłoszenie o konkursie w formie regulaminu.
2. W dniu ogłoszenia konkursu MJWPU zamieszcza informację o konkursie w dzienniku o zasięgu ogólnopolskim lub regionalnym.
3. Minimalny okres naboru wniosków wynosi 14 dni kalendarzowych.

#### ***Nabór Wniosek o dofinansowanie projektów***

1. W odpowiedzi na ogłoszenie o konkursie wnioskodawca składa do MJWPU *Wniosek o dofinansowanie projektu* wraz z wymaganymi na tym etapie załącznikami określonymi w Regulaminie konkursu.

---

<sup>5</sup> Zmieniona uchwałą Zarządu Województwa Mazowieckiego Nr 1381/359/10 z dnia 29 czerwca 2010 r. oraz uchwałą Zarządu Województwa Mazowieckiego Nr 2015/387/10 z dnia 5 października 2010r.



2. MJWPU przyjmuje *Wniosek o dofinansowanie projektu* i rejestruje go zgodnie z przyjętą wewnętrzną procedurą. Każdy *Wniosek o dofinansowanie projektu* opatrywany jest informacją o momencie wpływu.

**Ocena projektów odbywa się w oparciu o kryteria wyboru określone w Załączniku nr 5 *Uszczegółowienia RPO WM*, zatwierdzone przez Komitet Monitorujący RPO WM (KM).**

#### ***Ocena formalna***

1. Oceny formalnej dokonuje MJWPU.
2. Ocena formalna jest oceną „0/1”, co oznacza że niespełnienie któregokolwiek z wymaganych kryteriów formalnych wyklucza projekt z dalszej oceny.
3. Ocena formalna trwa nie dłużej niż 45 dni od momentu zamknięcia konkursu.
4. W trakcie oceny formalnej wnioskodawca ma możliwość jednorazowej poprawy błędów i uzupełnienia braków zgodnie z zapisami Regulaminu konkursu, w terminie 14 dni od momentu otrzymania informacji z MJWPU. W takim przypadku 45 dniowy termin na ocenę formalną zostaje przedłużony o nie więcej niż 14 dni od momentu dostarczenia przez wnioskodawcę poprawionego *Wniosku o dofinansowanie projektu* i/lub załączników.
5. W zależności od wyników oceny formalnej Dyrektor MJWPU w ciągu 7 dni od zakończenia oceny podejmuje decyzję o:
  - a. przekazaniu projektu do dalszej oceny,
  - b. odrzuceniu projektu,i informuje wnioskodawcę o wyniku oceny formalnej. W przypadku odrzucenia projektu podaje przyczyny oraz informuje o możliwości odwołania.
6. W szczególnych przypadkach na wniosek Dyrektora MJWPU, IZ może podjąć decyzję o przedłużeniu oceny formalnej

#### ***Ocena wykonalności, ocena strategiczna i ocena merytoryczna***

1. *Wnioski o dofinansowanie projektów* wraz z wymaganymi na tym etapie załącznikami, które pozytywnie przeszły etap oceny formalnej poddawane są ocenie, w skład której wchodzi: ocena wykonalności, ocena strategiczna i ocena merytoryczna.
2. W przypadku stwierdzenia błędów formalnych we wniosku lub załącznikach przekazanych do oceny, zostaje on zwrócony do ponownej oceny formalnej. W takim przypadku bieg oceny ulega zawieszeniu.
3. Pierwsza wykonywana jest ocena wykonalności. Ocena wykonalności jest oceną „0/1”. Ma potwierdzić, że projekty są wykonalne pod względem technicznym, technologicznym, ekonomicznym i finansowym. Uzyskanie oceny „0” w ramach któregokolwiek z kryteriów wyklucza projekt z dalszej oceny.
4. Oceny wykonalności i oceny merytorycznej (w skład której wchodzi: ocena horyzontalna i szczegółowa ocena merytoryczna), dokonują eksperci wpisani przez Instytucję Zarządzającą do *Bazy Ekspertów RPO WM 2007-2013*.
5. Oceny strategicznej dokonują pracownicy Mazowieckiego Biura Planowania Regionalnego, wpisani przez Instytucję Zarządzającą do *Bazy danych osób prowadzących ocenę strategiczną projektów w ramach RPO WM 2007-2013, pełniących funkcję ekspertów*.
6. Ocena strategiczna i ocena merytoryczna odbywa się jedynie dla projektów ocenionych pozytywnie pod względem wykonalności i jest dokonywana przez ekspertów. Ocena strategiczna i ocena merytoryczna są ocenami punktowymi.

7. Całkowita ocena wykonalności, strategiczna i merytoryczna trwa nie dłużej niż 60 dni od momentu podjęcia decyzji o przekazaniu Wniosku o dofinansowanie projektu do oceny.
8. W przypadku stwierdzenia :
  - a. błędów mających charakter oczywistych pomyłek (błędy rachunkowe prowadzące do zmiany wartości projektu, oczywiste omyłki w treści wniosku),
  - b. braków w dokumentacji projektu lub niespójności między zapisami we wniosku i załącznikach,
  - c. niejasności powodujących rozbieżne interpretacje,uniemożliwiających prawidłową ocenę projektu wnioskodawca może zostać jednorazowo na każdym etapie oceny wezwany do poprawy i uzupełnienia wniosku lub wyjaśnienia nieścisłości, w terminie 14 dni od otrzymania pisma z uwagami. W takim przypadku 60 dniowy termin na ocenę wykonalności, strategiczną i merytoryczną zostaje przedłużony o nie więcej niż 14 dni od momentu dostarczenia przez wnioskodawcę poprawionego *Wniosku o dofinansowanie projektu* wraz z wymaganymi załącznikami.
9. Po zakończeniu całkowitej oceny wykonalności, oceny strategicznej i oceny merytorycznej wszystkich Wniosków o dofinansowanie projektów, powstaje lista projektów zweryfikowanych z punktu widzenia wykonalności projektów i uszeregowanych pod względem liczby otrzymanych punktów. Listę tworzą projekty, które uzyskały pozytywny wynik oceny wykonalności i uzyskały min. 60% maksymalnej liczby punktów możliwych do zdobycia w danym działaniu. Pozostałe projekty nie podlegają dalszej ocenie. Następnie lista jest przekazywana na posiedzenie Zarządu Województwa.
10. Zarząd Województwa może przyznawać dodatkowe punkty poszczególnym projektom w ramach kryterium bieżących potrzeb. Punktacja przyznawana na etapie oceny bieżących potrzeb może podwyższyć sumaryczną liczbę punktów przyznanych projektowi na etapie oceny strategicznej i oceny merytorycznej. Użycie tego kryterium przez Zarząd Województwa, będzie za każdym razem odpowiednio uzasadnione.
11. Zarząd Województwa podejmuje decyzję o wyborze projektów do dofinansowania zgodnie z listą rankingową do wyczerpania środków dostępnych dla danego konkursu.
12. Projekty pozytywnie ocenione, ale z powodu wyczerpania się środków w danym konkursie nie wskazane do dofinansowania, tworzą listę rezerwową. W przypadku zwolnienia się środków finansowych Zarząd Województwa może podjąć decyzję o dofinansowaniu projektów rezerwowych w ramach danego konkursu.
13. W sytuacji gdy dwa lub więcej Wniosków o dofinansowanie projektów uzyska jednakowy procent maksymalnej liczby punktów możliwych do zdobycia, a środków z alokacji w danym konkursie nie wystarcza na pokrycie wnioskowanych kwot, Zarząd Województwa, w porozumieniu z wnioskodawcą, może obniżyć poziom dofinansowania projektu. Jeżeli wnioskodawca nie wyrazi zgody na obniżenie poziomu dofinansowania, automatycznie wniosek zostaje umieszczony na liście rezerwowej.
14. Zarząd Województwa w oparciu o opinie z oceny wykonalności, po negocjacjach może obniżyć poziom dofinansowania projektów.
15. W przypadku wyczerpania się alokacji Zarząd może podjąć negocjacje w przypadku projektów znajdujących się na liście rezerwowej.
16. Zarząd Województwa zatwierdza uchwałą projekty do dofinansowania.
17. Lista projektów wybranych do dofinansowania oraz lista rezerwowa ogłaszane są na stronie internetowej IZ i MJWPU.
18. Dyrektor MJWPU w ciągu 14 dni od podjęcia decyzji przez Zarząd Województwa informuje wnioskodawców o wynikach oceny i:
  - a. wyborze projektu do współfinansowania w ramach RPO WM,
  - b. odrzuceniu projektu i możliwości odwołania,

- c. umieszczeniu projektu na liście rezerwowej.
19. W szczególnych przypadkach na wniosek Dyrektora MJWPU, IZ może podjąć decyzję o przedłużeniu oceny.
  20. Po podjęciu decyzji o wyborze projektu do współfinansowania w ramach RPO WM, Dyrektor MJWPU podpisuje z wnioskodawcą *Umowę o dofinansowanie projektu*.

### ***Procedura odwoławcza***

Procedura odwoławcza dla wniosków o dofinansowanie projektów realizowanych w ramach Regionalnego Programu Operacyjnego Województwa Mazowieckiego 2007 – 2013 została przyjęta Uchwałą Nr 796/228/09 Zarządu Województwa Mazowieckiego z dnia 7 kwietnia 2009 r.<sup>6</sup>

Przedmiotowa procedura przewiduje dwa etapy postępowania:

**I. Etap** przedsądowy - protest – wnioskodawca, którego projekt został oceniony negatywnie w terminie 14 dni od dnia otrzymania informacji o wyniku oceny może złożyć pisemny protest, który jest rozpatrywany przez Mazowiecką Jednostkę Wdrażania Programów Unijnych.

**II. Etap** sądowy – skarga do właściwego wojewódzkiego sądu administracyjnego, a następnie skarga kasacyjna do Naczelnego Sądu Administracyjnego (zgodnie z art. 30c, 30d i 30e ustawy z dnia 6 grudnia 2006 r. o zasadach prowadzenia polityki rozwoju).

Procedura ma zastosowanie dla konkursów ogłoszonych od 20 grudnia 2008 r.

### **c) tryb konkursowy otwarty bez preselekcji,**

Proces wyboru projektów w trybie konkursowym otwartym bez preselekcji składa się z następujących etapów:

#### ***Ogłoszenie konkursu***

1. MJWPU zgodnie z harmonogramem konkursów zamieszcza na swojej stronie internetowej ogłoszenie o konkursie w formie regulaminu.
2. W dniu ogłoszenia konkursu MJWPU zamieszcza informację o konkursie w dzienniku o zasięgu ogólnopolskim lub regionalnym.
3. Raz w miesiącu (tj. raz na 30 dni) na stronie internetowej MJWPU zamieszczana jest informacja przypominająca o trwaniu naboru wniosków.
4. MJWPU zamieszcza na swojej stronie internetowej z wyprzedzeniem co najmniej 2 dni informację o planowanej dacie zamknięcia konkursu otwartego wraz z uzasadnieniem.

#### ***Nabór Wniosków o dofinansowanie projektów***

1. Nabór wniosków i ich ocena prowadzone są w sposób ciągły, do wyczerpania określonego limitu środków lub do zamknięcia konkursu uzasadnionego odpowiednią decyzją MJWPU. Wyniki oceny są ogłaszane cyklicznie bądź na bieżąco.
2. W odpowiedzi na ogłoszenie o konkursie wnioskodawca składa do MJWPU *Wniosek o dofinansowanie projektu* wraz z wymaganymi na tym etapie załącznikami określonymi w Regulaminie konkursu.

---

<sup>6</sup> Zmieniona uchwałą Zarządu Województwa Mazowieckiego Nr 1381/359/10 z dnia 29 czerwca 2010 r. oraz uchwałą Zarządu Województwa Mazowieckiego Nr 2015/387/10 z dnia 5 października 2010r.

3. MJWPU przyjmuje *Wniosek o dofinansowanie projektu* i rejestruje go zgodnie z przyjętą wewnętrzną procedurą. Każdy *Wniosek o dofinansowanie projektu* opatrywany jest informacją o momencie wpływu.

**Ocena projektów odbywa się w oparciu o kryteria wyboru określone w Załączniku nr 5 *Uszczegółowienia RPO WM*, zatwierdzone przez Komitet Monitorujący RPO WM (KM).**

### ***Ocena formalna***

1. Oceny formalnej dokonuje MJWPU.
2. Ocena formalna jest oceną „0/1”, co oznacza że niespełnienie któregokolwiek z wymaganych kryteriów formalnych wyklucza projekt z dalszej oceny.
3. Ocena formalna trwa nie dłużej niż 45 dni od momentu złożenia *Wniosku o dofinansowanie projektu*.
4. W trakcie oceny formalnej wnioskodawca ma możliwość jednorazowej poprawy błędów i uzupełnienia braków zgodnie z zapisami Regulaminu konkursu, w terminie 14 dni od momentu otrzymania informacji z MJWPU. W takim przypadku 45 dniowy termin na ocenę formalną zostaje przedłużony o nie więcej niż 14 dni od momentu dostarczenia przez wnioskodawcę poprawionego *Wniosku o dofinansowanie projektu* i/lub załączników.
5. W zależności od wyników oceny formalnej Dyrektor MJWPU w ciągu 7 dni od zakończenia oceny podejmuje decyzję o:
  - a. przekazaniu projektu do dalszej oceny,
  - b. odrzuceniu projektu,i informuje wnioskodawcę o wyniku oceny formalnej. W przypadku odrzucenia projektu podaje przyczyny oraz informuje o możliwości odwołania.
6. W szczególnych przypadkach na wniosek Dyrektora MJWPU, IZ może podjąć decyzję o przedłużeniu oceny formalnej.

### ***Ocena wykonalności, ocena strategiczna i ocena merytoryczna***

1. *Wnioski o dofinansowanie projektu* wraz z wymaganymi na tym etapie załącznikami, które pozytywnie przeszły etap oceny formalnej poddawane są ocenie, w skład której wchodzi: ocena wykonalności, ocena strategiczna i ocena merytoryczna.
2. W przypadku stwierdzenia błędów formalnych we wniosku lub załącznikach przekazanych do oceny, zostaje on zwrócony do ponownej oceny formalnej. W takim przypadku bieg terminu ulega zawieszeniu.
3. Pierwsza wykonywana jest ocena wykonalności. Ocena wykonalności jest oceną „0/1”. Ma potwierdzić, że projekty są wykonalne pod względem technicznym, technologicznym, ekonomicznym i finansowym. Uzyskanie oceny „0” w ramach któregokolwiek z kryteriów wyklucza projekt z dalszej oceny.
4. Oceny wykonalności i oceny merytorycznej (w skład której wchodzi: ocena horyzontalna i szczegółowa ocena merytoryczna) dokonują eksperci wpisani przez Instytucję Zarządzającą do *Bazy Ekspertów RPO WM 2007-2013*.
5. Oceny strategicznej dokonują pracownicy Mazowieckiego Biura Planowania Regionalnego, wpisani przez Instytucję Zarządzającą do Bazy danych osób prowadzących ocenę strategiczną projektów w ramach RPO WM 2007-2013, pełniących funkcję ekspertów

6. Ocena strategiczna i ocena merytoryczna odbywa się jedynie dla projektów ocenionych pozytywnie pod względem wykonalności i jest dokonywana przez ekspertów. Ocena strategiczna i ocena merytoryczna są ocenami punktowymi.
7. Całkowita ocena wykonalności, strategiczna i merytoryczna trwa nie dłużej niż 60 dni od momentu podjęcia decyzji o przekazaniu *Wniosku o dofinansowanie projektu* do oceny.
8. W przypadku stwierdzenia :
  - a. błędów mających charakter oczywistych pomyłek (błędy rachunkowe prowadzące do zmiany wartości projektu, oczywiste omyłki w treści wniosku),
  - b. braków w dokumentacji projektu lub niespójności między zapisami we wniosku i załącznikach,
  - c. niejasności powodujących rozbieżne interpretacje,uniemożliwiających prawidłową ocenę projektu wnioskodawca może zostać jednorazowo na każdym etapie oceny wezwany do poprawy i uzupełnienia wniosku lub wyjaśnienia nieścisłości, w terminie 14 dni od otrzymania pisma z uwagami. W takim przypadku 60 dniowy termin na ocenę wykonalności, strategiczną i merytoryczną zostaje przedłużony o nie więcej niż 14 dni od momentu dostarczenia przez wnioskodawcę poprawionego *Wniosku o dofinansowanie projektu* wraz z wymaganymi załącznikami.
9. Cyklicznie w trakcie trwania konkursu powstają listy rankingowe zweryfikowanych projektów. Poszczególne listy tworzą projekty, które uzyskały pozytywny wynik oceny wykonalności i uzyskały min. 60% maksymalnej liczby punktów możliwych do zdobycia w danym działaniu, uszeregowane pod względem momentu wpływu. Każda lista obejmuje wszystkie projekty spełniające powyższy warunek, złożone w danym okresie. Następnie listy są przekazywane na posiedzenia Zarządu Województwa.
10. Ostatnia lista rankingowa w ramach konkursu tworzona jest w momencie wyczerpania limitu środków lub po zamknięciu konkursu uzasadnionym decyzją MJWPU.
11. Zarząd Województwa podejmuje decyzję o wyborze projektów do dofinansowania zgodnie z listą rankingową do wyczerpania środków dostępnych dla danego konkursu.
12. Projekty pozytywnie ocenione, ale z powodu wyczerpania się środków w danym konkursie nie wskazane do dofinansowania, tworzą listę rezerwową. W przypadku zwolnienia się środków finansowych Zarząd Województwa może podjąć decyzję o dofinansowaniu projektów rezerwowych w ramach danego konkursu.
13. W sytuacji gdy środków z alokacji w danym konkursie nie wystarcza na pokrycie wnioskowanej kwoty dla projektu znajdującego się na ostatniej pozycji listy rankingowej, Zarząd Województwa, w porozumieniu z wnioskodawcą, może obniżyć poziom dofinansowania projektu. Jeżeli wnioskodawca nie wyrazi zgody na obniżenie poziomu dofinansowania, automatycznie wniosek zostaje umieszczony na liście rezerwowej.
14. Zarząd Województwa w oparciu o opinie z oceny wykonalności, po negocjacjach może obniżyć poziom dofinansowania projektów.
15. W przypadku wyczerpania się alokacji Zarząd może podjąć negocjacje w przypadku projektów znajdujących się na liście rezerwowej.
16. Zarząd Województwa zatwierdza uchwałą projekty do dofinansowania.
17. Lista projektów wybranych do dofinansowania oraz lista rezerwowa ogłaszane są na stronie internetowej IZ i MJWPU.
18. Dyrektor MJWPU w ciągu 14 dni od podjęcia decyzji przez Zarząd Województwa informuje wnioskodawców o wynikach oceny i:
  - a. wyborze projektu do współfinansowania w ramach RPO WM,
  - b. odrzuceniu projektu i możliwości odwołania,

- c. umieszczeniu projektu na liście rezerwowej.
19. W szczególnych przypadkach na wniosek Dyrektora MJWPU, IZ może podjąć decyzję o przedłużeniu oceny.
20. Po podjęciu decyzji o wyborze projektu do współfinansowania w ramach RPO WM, Dyrektor MJWPU podpisuje z wnioskodawcą Umowę o dofinansowanie projektu.

### **Procedura odwoławcza**

Procedura odwoławcza dla wniosków o dofinansowanie projektów realizowanych w ramach Regionalnego Programu Operacyjnego Województwa Mazowieckiego 2007 – 2013 została przyjęta Uchwałą Nr 796/228/09 Zarządu Województwa Mazowieckiego z dnia 7 kwietnia 2009 r.<sup>7</sup>

Przedmiotowa procedura przewiduje dwa etapy postępowania:

**I. Etap** przedsądowy - protest – wnioskodawca, którego projekt został oceniony negatywnie w terminie 14 dni od dnia otrzymania informacji o wyniku oceny może złożyć pisemny protest, który jest rozpatrywany przez Mazowiecką Jednostkę Wdrażania Programów Unijnych.

**II. Etap** sądowy – skarga do właściwego wojewódzkiego sądu administracyjnego, a następnie skarga kasacyjna do Naczelnego Sądu Administracyjnego (zgodnie z art. 30c, 30d i 30e ustawy z dnia 6 grudnia 2006 r. o zasadach prowadzenia polityki rozwoju).

Procedura ma zastosowanie dla konkursów ogłoszonych od 20 grudnia 2008 r.

### **d) tryb indywidualny**

Tryb indywidualny ma zastosowanie do projektów ujętych w *Indykatywnym Wykazie Indywidualnych Projektów Kluczowych dla Regionalnego Programu Operacyjnego Województwa Mazowieckiego 2007 – 2013 (IWIPK dla RPO WM)*, na podstawie *Wytycznych w zakresie jednolitego systemu zarządzania i monitorowania projektów indywidualnych*, zgodnych z art. 28 ust. 1 pkt. 1 ustawy z dnia 6 grudnia 2006 r. o zasadach prowadzenia polityki rozwoju *Reguły umieszczania nowych projektów, wprowadzania zmian do projektów, usuwania projektów oraz postępowania z projektami listy rezerwowej IWIPK dla RPO WM określają Zasady modyfikacji projektów kluczowych i Indykatywnego Wykazu Indykatywnych Projektów Kluczowych dla RPO WM 2007-2013, dostępne na stronach internetowych: [www.mazovia.pl](http://www.mazovia.pl) oraz [www.mazowia.eu](http://www.mazowia.eu).* Propozycje projektów do umieszczenia w IWIPK dla RPO WM zgłaszane są przez wnioskodawców do Instytucji Zarządzającej RPO WM. Po dokonaniu wstępnej weryfikacji, zgłoszone propozycje projektów są przedstawiane Zarządowi Województwa Mazowieckiego, który wskazuje wybrane projekty do oceny. Ocena dokonywana jest przez ekspertów Departamentu Strategii i Rozwoju Regionalnego oraz Mazowieckiego Biura Planowania Regionalnego w oparciu o kryteria oceny propozycji projektów do umieszczenia w IWIPK dla RPO WM zgodne z *Metodą grupowej, wielokryterialnej oceny projektów regionalnych z punktu widzenia ich istotności dla województwa mazowieckiego*. Po zapoznaniu się z informacją na temat wyników oceny Zarząd Województwa kieruje projekty planowane do umieszczenia w IWIPK dla RPO WM do konsultacji społecznych. W wyniku przeprowadzonych konsultacji powstaje raport przedstawiany na posiedzeniu Zarządu Województwa. Zarząd Województwa akceptuje ostatecznie wybrane projekty do umieszczenia w IWIPK dla RPO WM, efektem czego jest

<sup>7</sup> Zmieniona uchwałą Zarządu Województwa Mazowieckiego Nr 1381/359/10 z dnia 29 czerwca 2010 r. oraz uchwałą Zarządu Województwa Mazowieckiego Nr 2015/387/10 z dnia 5 października 2010r.

przyjęcie uchwały aktualizującej IWIPK dla RPO WM. Zmieniony IWIPK dla RPO WM zostaje podany do publicznej wiadomości.

W szczególnych przypadkach (np. w związku z klęską żywiołową) możliwe jest umieszczenie projektu w IWIPK bez zachowania powyższej procedury. Użycie trybu innego niż opisany zostanie każdorazowo uzasadnione.

Zobowiązanie wnioskodawcy do prawidłowego i terminowego przygotowania indywidualnego projektu kluczowego stanowi umowa wstępna (zwana dalej pre-umową). Pre-umowa po podpisaniu przez Dyrektora MJWPU (umowa może być podpisana również przez Marszałka Województwa Mazowieckiego oraz pozostałych członków Zarządu) przekazywana jest do podpisu wnioskodawcy. Projekty kluczowe będące projektami własnymi Województwa Mazowieckiego, są przygotowywane do realizacji na podstawie decyzji Zarząd Województwa w formie uchwały.

Pełna realizacja postanowień *pre-umowy/uchwały* daje prawo do podpisania *Umowy o dofinansowanie projektu* lub podjęcia *uchwały w sprawie realizacji projektu własnego*. Szczegółowe warunki *pre-umowy/uchwały*, które indywidualny projekt kluczowy musi spełnić w sposób łączny w celu uzyskania dofinansowania, są następujące:

- a) prawidłowe przygotowanie i przekazanie *Wniosku o dofinansowanie projektu* kluczowego wraz z wymaganymi na tym etapie załącznikami w terminie ustalonym w *pre-umowie/uchwale* do oceny według kryteriów przyjętych przez KM,
- b) uzyskanie pozytywnego wyniku oceny formalnej, oceny merytorycznej i oceny wykonalności *Wniosku o dofinansowanie projektu* kluczowego wraz z wymaganymi załącznikami.

### ***Składanie dokumentacji***

*Wniosek o dofinansowanie projektu* kluczowego wraz z wymaganymi na tym etapie załącznikami określonymi we *Wniosku o dofinansowanie projektu* kluczowego beneficjent składa do MJWPU najpóźniej do dnia określonego w *pre-umowie/uchwale*. W przypadku wystąpienia opóźnień lub problemów z terminowym przygotowaniem projektu, MJWPU podejmuje działania przewidziane w takich przypadkach w *Wytycznych w zakresie jednolitego systemu zarządzania i monitorowania projektów indywidualnych* zgodnych z art. 28 ust. 1 pkt. 1 ustawy z dnia 6 grudnia 2006 r. o zasadach prowadzenia polityki rozwoju.

**Ocena projektów odbywa się w oparciu o kryteria wyboru określone w Załączniku nr 5 *Uszczegółowienia RPO WM*, zatwierdzone przez Komitet Monitorujący RPO WM (KM).**

### ***Ocena formalna***

1. Oceny formalnej dokonuje MJWPU.
2. Ocena formalna jest oceną „0/1”, co oznacza że niespełnienie któregokolwiek z kryteriów formalnych wyklucza projekt z dalszej oceny.
3. Ocena formalna trwa nie dłużej niż 30 dni od momentu złożenia *Wniosku o dofinansowanie projektu* kluczowego.
4. W trakcie oceny formalnej beneficjent ma możliwość jednorazowej poprawy błędów i uzupełnienia braków zgodnie z uwagami MJWPU, w terminie 14 dni od momentu otrzymania pisma z uwagami. W takim przypadku 30 dniowy termin na ocenę formalną

zostaje przedłużony o nie więcej niż 14 dni od momentu dostarczenia przez beneficjenta poprawionego *Wniosku o dofinansowanie projektu* kluczowego.

5. W zależności od wyników oceny formalnej Dyrektor MJWPU w ciągu 7 dni od zakończenia oceny podejmuje decyzję o:
  - a. przekazaniu projektu kluczowego do dalszej oceny,
  - b. odrzuceniu projektu kluczowego w przypadku negatywnej oceny formalnej,
6. W szczególnych przypadkach na wniosek Dyrektora MJWPU, IZ może podjąć decyzję o przedłużeniu oceny formalnej.

### ***Ocena strategiczna, ocena merytoryczna i ocena wykonalności***

1. *Wnioski o dofinansowanie projektów* kluczowych, które pozytywnie przeszły etap oceny formalnej poddawane są ocenie strategicznej i merytorycznej (w skład której wchodzi: ocena horyzontalna i szczegółowa ocena merytoryczna) oraz ocenie wykonalności.
2. W przypadku stwierdzenia błędów formalnych we wniosku przekazanym do oceny strategicznej i merytorycznej, zostaje on zwrócony do ponownej oceny formalnej. W takim przypadku bieg ocen ulega zawieszeniu.
3. Oceny strategicznej dokonują pracownicy Mazowieckiego Biura Planowania Regionalnego wpisani przez Instytucję Zarządzającą do *Bazy danych osób prowadzących ocenę strategiczną projektów w ramach RPO WM 2007-2013, pełniących funkcję ekspertów*.
4. Ocena strategiczna projektów może odbywać się równolegle do oceny merytorycznej i oceny wykonalności, dokonywanej przez ekspertów.
5. Oceny merytorycznej oraz oceny wykonalności dokonują eksperci wpisani przez Instytucję Zarządzającą do *Bazy Ekspertów RPO WM 2007-2013*
6. W przypadku stwierdzenia :
  - a. błędów mających charakter oczywistych pomyłek (błędy rachunkowe prowadzące do zmiany wartości projektu, oczywiste omyłki w treści wniosku),
  - b. braków w dokumentacji projektu lub niespójności między zapisami we wniosku i załącznikach,
  - c. niejasności powodujących rozbieżne interpretacje,uniemożliwiających prawidłową ocenę wniosku beneficjent jest wzywany do poprawy i uzupełnienia projektu w terminie 14 dni od otrzymania pisma z uwagami. W takim przypadku 45 dniowy termin na ocenę merytoryczną zostaje przedłużony o nie więcej niż 14 dni od momentu dostarczenia przez beneficjenta poprawionego *Wniosku o dofinansowanie projektu* kluczowego.
7. Ocena strategiczna i ocena merytoryczna są ocenami punktowymi.
8. Ocena wykonalności jest oceną „0/1”. Ma potwierdzić, że projekty są wykonalne pod względem technicznym, technologicznym, ekonomicznym i finansowym.
9. Całkowita ocena strategiczna, merytoryczna i ocena wykonalności trwa nie dłużej niż 45 dni od momentu podjęcia decyzji o przekazaniu *Wniosku o dofinansowanie projektu* kluczowego do oceny.
10. W szczególnych przypadkach na wniosek Dyrektora MJWPU, IZ może podjąć decyzję o przedłużeniu oceny merytorycznej i wykonalności.
11. Wyniki oceny strategicznej, merytorycznej i oceny wykonalności *Wniosków o dofinansowanie projektów* kluczowych, które uzyskały min. 60% maksymalnej liczby punktów możliwych do zdobycia w danym działaniu i uzyskały pozytywny wynik oceny wykonalności są przekazywane na posiedzenie Zarządu Województwa.



12. Zarząd Województwa może przyznawać dodatkowe punkty poszczególnym projektom w ramach kryterium bieżących potrzeb. Punktacja przyznawana na etapie oceny bieżących potrzeb może podwyższyć sumaryczną liczbę punktów przyznanych projektowi na etapie oceny strategicznej i oceny merytorycznej. Użycie tego kryterium przez Zarząd Województwa, będzie za każdym razem odpowiednio uzasadnione.
13. Zarząd Województwa podejmuje decyzję o przyznaniu dofinansowania projektom kluczowym i zatwierdza uchwałą projekty do dofinansowania.
14. Zarząd Województwa w oparciu o opinie z oceny wykonalności, po negocjacjach może obniżyć poziom dofinansowania projektów kluczowych.
15. Informacje o przyznaniu dofinansowania projektom kluczowym ogłaszane są na stronie internetowej IZ i MJWPU.
16. Dyrektor MJWPU w ciągu 10 dni roboczych od podjęcia decyzji przez Zarząd Województwa informuje beneficjentów o wynikach oceny merytorycznej oraz oceny wykonalności i:
  - a. zatwierdzeniu projektu kluczowego do współfinansowania w ramach RPO WM,
  - b. odrzuceniu projektu kluczowego i usunięciu z IWIPK.
17. Po podjęciu decyzji o wyborze projektu do współfinansowania w ramach RPO WM, Dyrektor MJWPU podpisuje z wnioskodawcą *Umowę o dofinansowanie projektu*.

#### **e) tryb systemowy (projekty pomocy technicznej)**

Tryb systemowy ma zastosowanie do projektów realizowanych w ramach pomocy technicznej, którą obejmują specyficzne warunki zatwierdzania i wdrażania.

#### **Beneficjenci pomocy technicznej**

Beneficjentem Pomocy Technicznej RPO WM jest Województwo Mazowieckie. Instytucjami wykonującymi czynności zastrzeżone dla Beneficjenta PT RPO WM są:

- a) Urząd Marszałkowski Województwa Mazowieckiego w Warszawie (UMWM),
- b) Mazowiecka Jednostka Wdrażania Programów Unijnych (MJWPU)

W ramach UMWM czynności zastrzeżone dla Beneficjenta PT RPO WM realizują:

##### Departamenty UMWM wykonujące czynności Instytucji Zarządzającej:

- Departament Strategii i Rozwoju Regionalnego,
- Departament Kontroli,
- Kancelaria Marszałka,

##### Departamenty UMWM wykonujące czynności wspomagające Instytucję Zarządzającą:

- Departament Budżetu i Finansów w zakresie obsługi przepływów finansowych (dokonywanie płatności, księgowanie itp.),
- Departament Organizacji w zakresie obsługi kadrowej pracowników zaangażowanych w proces zarządzania i wdrażania RPO WM.

#### **Opracowywanie i zatwierdzanie projektu systemowego w ramach pomocy technicznej**

W ramach pomocy technicznej RPO WM są realizowane projekty systemowe w zakresie: wsparcia procesów zarządzania i wdrażania RPO WM oraz działań informacyjnych i promocyjnych, w oparciu o plany działań zwane Planami Działań Pomocy Technicznej. Plany te mają charakter roczny lub wieloletni i zawierają montaż finansowy projektu na każdy

rok w formie Roczego Planu Działań Pomocy Technicznej (RPD PT). RPD PT stanowi załącznik do uchwały Zarządu Województwa Mazowieckiego, który podejmuje decyzję o dofinansowaniu projektu na każdy rok jego realizacji.

RPD PT jest opracowywany oddzielnie dla każdego z Działań VIII Priorytetu RPO WM (za wyjątkiem roku 2007-2008):

- Działanie 8.1 Wsparcie procesów zarządzania i wdrażania RPO WM
- Działanie 8.2 Działania informacyjne i promocyjne.

Dokument ten zawiera szczegółowy opis poszczególnych typów operacji finansowanych z pomocy technicznej w ramach RPO WM oraz kwoty przeznaczone na ich finansowanie.

Operacje finansowane ze środków pomocy technicznej są bezpośrednio związane z programowaniem, zarządzaniem, wdrażaniem, monitoringiem, ewaluacją, audytem, certyfikacją i kontrolą oraz informacją i promocją RPO WM.

IZ dokonuje podziału alokacji środków przeznaczonych na Priorytet VIII RPO WM pomiędzy Instytucje wykonujące czynności zastrzeżone dla Beneficjenta PT RPO WM, ustalając tym samym limity na dany rok budżetowy dla obu instytucji. Wysokość limitów uzależniona jest od skuteczności i efektywności wdrażania poszczególnych Priorytetów oraz efektywności wykorzystania środków pomocy technicznej. Limity środków zatwierdzane są przez Zarząd Województwa w formie uchwały.

Na podstawie informacji o wysokości określonego przez IZ limitu środków Instytucje wykonujące czynności zastrzeżone dla Beneficjenta PT RPO WM przygotowują RPD PT wraz z *Wnioskiem o dofinansowanie* jego realizacji i przekazują je do Departamentu Strategii i Rozwoju Regionalnego.

Departament Strategii i Rozwoju Regionalnego dokonuje oceny formalnej i merytorycznej *Wniosków o dofinansowanie* wraz z RPD PT obu instytucji, zgodnie z kryteriami wyboru projektów zatwierdzonymi przez Komitet Monitorujący RPO WM, w szczególności pod kątem:

- zgodności z celami RPO WM,
- zgodności z prawodawstwem wspólnotowym i krajowym oraz dokumentami programowymi,
- kwalifikowalności wydatków,
- celowości planowanych działań.

W przypadku projektów wieloletnich Instytucje wykonujące czynności zastrzeżone dla Beneficjenta PT RPO WM, na kolejne lata realizacji projektu przygotowują wyłącznie załączniki RPD PT.

Wydatki wynikające z RPD PT powinny być ujęte w projekcie budżetu województwa na rok, którego dotyczy RPD PT.

### ***Dokonywanie zmian w projekcie systemowym w ramach pomocy technicznej***

Zmiany w Rocznym Planie Działań Pomocy Technicznej mogą być dokonywane w ramach określonej alokacji rocznej na Priorytet VIII i mogą dotyczyć:

- przesunięć środków pomiędzy poszczególnymi instytucjami (UMWM / MJWPU),
- przesunięć środków pomiędzy poszczególnymi RPD PT danej instytucji,
- przesunięć środków pomiędzy poszczególnymi typami operacji w RPD PT,
- przesunięć środków pomiędzy poszczególnymi kategoriami wydatków w ramach jednego typu operacji,

- usunięcia / dodania kategorii wydatków,
- zmian wartości projektu,
- zmian terminu realizacji projektu.

Dokonanie zmian w RPD PT odbywa się w trybie właściwym dla opracowywania RPD PT i wymaga zatwierdzenia przez Zarząd Województwa Mazowieckiego. Wydatki przekraczające kwotę odpowiedniej pozycji RPD PT, które nie zostały zatwierdzone przez Zarząd Województwa, stanowią wydatki niekwalifikowalne i nie podlegają dofinansowaniu. Zmiany w RPD PT beneficjent zgłasza pisemnie wraz z ich opisem i uzasadnieniem do Departamentu Strategii i Rozwoju Regionalnego w UMWM.

Szczegółowe zasady realizacji projektu opisano w dokumencie „Zasady realizacji projektu systemowego w ramach pomocy technicznej RPO WM” oraz w Instrukcji Wykonawczej Instytucji Zarządzającej RPO WM.

## 7. Wykaz dokumentów służących realizacji Programu.

### WYTYCZNE MINISTRA ROZWOJU REGIONALNEGO:

<i>Wytyczne Ministra Rozwoju Regionalnego w zakresie warunków gromadzenia i przekazywania danych w formie elektronicznej</i>	<i>od 04.03.2010 r.</i>
<i>Wytyczne w zakresie reguł dofinansowania z programów operacyjnych podmiotów realizujących obowiązki świadczenia usług publicznych w ramach zadań własnych jednostek samorządu terytorialnego w gospodarce odpadami</i>	<i>od 03.03.2010 r.</i>
<i>Wytyczne w zakresie jednolitego systemu zarządzania i monitorowania projektów indywidualnych</i>	<i>od 09.08.2010 r.</i>
<i>Wytyczne w zakresie procesu kontroli w ramach obowiązków Instytucji Zarządzającej Programem Operacyjnym</i>	<i>od 22.12.2009 r.</i>
<i>Wytyczne w zakresie korzystania z pomocy technicznej</i>	<i>od 07.12.2009 r.</i>
<i>Wytyczne w zakresie wymogów, jakie powinny uwzględniać procedury odwoławcze ustalone dla programów operacyjnych dla konkursów ogłaszanych od dnia 20 grudnia 2008</i>	<i>od 21.08.2009 r.</i>
<i>Wytyczne w zakresie sprawozdawczości</i>	<i>od 15.07.2009 r.</i>
<i>Wytyczne Ministra Rozwoju Regionalnego w zakresie warunków certyfikacji oraz przygotowania prognoz wniosków o płatność do Komisji Europejskiej w Programach Operacyjnych w ramach NSRO na lata 2007-</i>	<i>od 03.07.2009 r.</i>

2013	
<p><i>Wytyczne w zakresie postępowania w sprawie oceny oddziaływania na środowisko dla przedsięwzięć współfinansowanych z krajowych lub regionalnych programów operacyjnych</i></p> <p><i>dla przedsięwzięć, dla których wnioski o wydanie decyzji o środowiskowych uwarunkowaniach złożono po 15 listopada 2008 r.</i></p> <p><i>dla przedsięwzięć przygotowywanych w stanie prawnym sprzed 15 listopada 2008 r.</i></p>	<p><i>od 07.05.2009 r.</i></p> <p><i>od 30.06.2008 r.</i></p>
<p><i>Wytyczne w zakresie dofinansowania z programów operacyjnych podmiotów realizujących obowiązek świadczenia usług publicznych w transporcie zbiorowym</i></p>	<p><i>od 15.07.2010 r.</i></p>
<p><i>Wytyczne w zakresie wybranych zagadnień związanych z przygotowaniem projektów inwestycyjnych, w tym projektów generujących dochód</i></p> <p><i>Wytyczne do przygotowania inwestycji w zakresie środowiska współfinansowanych przez Fundusz Spójności i Europejski Fundusz Rozwoju Regionalnego w latach 2007-2013</i></p> <p><i>Warianty rozwoju gospodarczego Polski</i></p>	<p><i>od 15.01.2009 r.</i></p>
<p><i>Krajowe wytyczne dotyczące kwalifikowania wydatków w ramach funduszy strukturalnych i Funduszu Spójności w okresie programowania 2007-2013</i></p>	<p><i>od 14.05.2010 r.</i></p>
<p><i>Wytyczne w zakresie procedury odwoławczej dla wszystkich programów operacyjnych</i></p>	<p><i>od 19.09.2008 r.</i></p>
<p><i>Wytyczne Ministra Rozwoju Regionalnego w zakresie programowania działań dotyczących mieszkalnictwa</i></p>	<p><i>od 09.09.2008 r.</i></p>
<p><i>Wytyczne dotyczące dokonywania przeglądu i renegocjacji z Komisją Europejską programów operacyjnych w ramach Narodowych Strategicznych Ram Odniesienia na lata 2007-2013</i></p>	<p><i>od 09.09.2008 r.</i></p>
<p><i>Wytyczne Ministra Rozwoju Regionalnego w</i></p>	<p><i>od 12.02.2008 r.</i></p>

<i>zakresie sposobu postępowania w razie wykrycia nieprawidłowości w wykorzystaniu funduszy strukturalnych i Funduszu Spójności w okresie programowania 2007-2013</i>	
<i>Wytyczne w zakresie informacji i promocji</i>	<i>od 02.07.2010 r.</i>
<i>Wytyczne dotyczące komitetów monitorujących</i>	<i>od 07.09.2007 r.</i>
<i>Wytyczne nr 6 w zakresie ewaluacji programów operacyjnych na lata 2007-2013</i>	<i>od 30.05.2007 r.</i>
<i>Wytyczne nr 2 w zakresie szczegółowego opisu priorytetów programu operacyjnego</i>	<i>od 13.03.2007 r.</i>

#### AKTY PRAWNE DOTYCZĄCE POMOCY PUBLICZNEJ:

Rozporządzenie Ministra Rozwoju Regionalnego z dnia 8 grudnia 2010 r. w sprawie udzielania pomocy de minimis w ramach regionalnych programów operacyjnych (Dz. U. Nr 236, poz. 1562) zwane dalej „*Rozporządzeniem Ministra Rozwoju Regionalnego w sprawie udzielania pomocy de minimis w ramach regionalnych programów operacyjnych*”.

Rozporządzenie Ministra Rozwoju Regionalnego z dnia 15 grudnia 2010 r. w sprawie udzielania regionalnej pomocy inwestycyjnej w ramach regionalnych programów operacyjnych (Dz. U. Nr 239, poz. 1599), zwane dalej „*Rozporządzeniem Ministra Rozwoju Regionalnego w sprawie udzielania regionalnej pomocy inwestycyjnej w ramach programów operacyjnych*”

Rozporządzenie Ministra Rozwoju Regionalnego z dnia 1 grudnia 2010r. w sprawie udzielania pomocy na usługi doradcze dla mikroprzedsiębiorców oraz małych i średnich przedsiębiorców w ramach regionalnych programów operacyjnych (Dz. U. Nr 235, poz. 1549), zwane dalej „*Rozporządzeniem Ministra Rozwoju Regionalnego w sprawie udzielania pomocy na usługi doradcze dla mikroprzedsiębiorców oraz małych i średnich przedsiębiorców w ramach regionalnych programów operacyjnych*”.

Rozporządzenie Ministra Rozwoju Regionalnego z dnia 20 maja 2009 r. w sprawie udzielania pomocy na wzmacnianie potencjału instytucji otoczenia biznesu w ramach regionalnych programów operacyjnych (Dz. U. Nr 85, poz. 719), zwane dalej „*Rozporządzeniem Ministra Rozwoju Regionalnego w sprawie udzielania pomocy na wzmacnianie potencjału instytucji otoczenia biznesu w ramach regionalnych programów operacyjnych*”.

Rozporządzenie Ministra Rozwoju Regionalnego z dnia 15 czerwca 2009 r. w sprawie udzielania pomocy przez fundusze pożyczkowe i poręczeniowe w ramach regionalnych programów operacyjnych (Dz. U. Nr 105, poz. 874, z późn. zm.<sup>8</sup>), zwane dalej „*Rozporządzeniem Ministra Rozwoju Regionalnego w sprawie udzielania pomocy przez fundusze pożyczkowe i poręczeniowe w ramach regionalnych programów operacyjnych*”.

Rozporządzenie Ministra Rozwoju Regionalnego z dnia 17 marca 2009 r. w sprawie udzielania regionalnej pomocy na inwestycje w zakresie transportu multimodalnego w ramach regionalnych programów operacyjnych (Dz. U. Nr 52, poz. 430), zwane dalej

<sup>8</sup> Zmienione rozporządzeniem Ministra Rozwoju Regionalnego z dnia 26 sierpnia 2010 r. (Dz. U. z 2010 r. Nr 169, poz.1142).

*„Rozporządzeniem Ministra Rozwoju Regionalnego w sprawie udzielania regionalnej pomocy na inwestycje w zakresie transportu multimodalnego w ramach regionalnych programów operacyjnych”.*

Rozporządzenie Ministra Rozwoju Regionalnego z dnia 8 października 2009 r. w sprawie udzielania pomocy na inwestycje w zakresie portów lotniczych w ramach regionalnych programów operacyjnych (Dz. U. Nr 174, poz. 1356), zwane dalej *„Rozporządzeniem Ministra Rozwoju Regionalnego w sprawie udzielania pomocy na inwestycje w zakresie portów lotniczych w ramach regionalnych programów operacyjnych”.*

Rozporządzenie Ministra Rozwoju Regionalnego z dnia 7 grudnia 2009 r. w sprawie udzielania pomocy na inwestycje w zakresie: energetyki, infrastruktury telekomunikacyjnej, infrastruktury sfery badawczo-rozwojowej, lecznictwa uzdrowiskowego w ramach regionalnych programów operacyjnych. (Dz. U. Nr 214, poz. 1661), zwane dalej *„Rozporządzeniem Ministra Rozwoju Regionalnego w sprawie udzielania pomocy na inwestycje w zakresie: energetyki, infrastruktury telekomunikacyjnej, infrastruktury sfery badawczo-rozwojowej, lecznictwa uzdrowiskowego w ramach regionalnych programów operacyjnych”.*

Rozporządzenie Ministra Rozwoju Regionalnego z dnia 17 czerwca 2010 r. w sprawie udzielania pomocy na projekty w zakresie badań i rozwoju w ramach regionalnych programów operacyjnych (Dz. U. Nr 113 poz. 754), zwane dalej *„Rozporządzeniem Ministra Rozwoju Regionalnego w sprawie udzielania pomocy na projekty w zakresie badań i rozwoju w ramach regionalnych programów operacyjnych”.*

Rozporządzenie Ministra Rozwoju Regionalnego z dnia 9 czerwca 2010 r. w sprawie udzielania pomocy na rewitalizację w ramach regionalnych programów operacyjnych (Dz. U. Nr 117, poz. 787), zwane dalej *„Rozporządzeniem Ministra Rozwoju Regionalnego w sprawie udzielania pomocy na rewitalizację w ramach regionalnych programów operacyjnych”.*

#### INNE AKTY I DOKUMENTY:

Rozporządzenie Ministra Rozwoju Regionalnego z dnia 18 grudnia 2009 r. w sprawie warunków i trybu udzielania i rozliczania zaliczek oraz zakresu i terminów składania wniosków o płatność w ramach programów finansowanych z udziałem środków europejskich (Dz. U. Nr 233, poz. 1786) zwane dalej *„Rozporządzeniem Ministra Rozwoju Regionalnego w sprawie warunków i trybu udzielania i rozliczania zaliczek oraz zakresu i terminów składania wniosków o płatność w ramach programów finansowanych z udziałem środków europejskich”.*

*Zasady kwalifikowania wydatków w ramach Regionalnego Programu Operacyjnego Województwa Mazowieckiego 2007 – 2013.*

*Opis systemu zarządzania i kontroli w ramach Regionalnego Programu Operacyjnego Województwa Mazowieckiego 2007 – 2013.*

*Zasady realizacji projektu systemowego w ramach Pomocy Technicznej RPO WM 2007-2013.*

*Instrukcja Wykonawcza Instytucji Zarządzającej Regionalnym Programem Operacyjnym Województwa Mazowieckiego 2007 – 2013.*

*Instrukcja Wykonawcza Instytucji Pośredniczącej II - Mazowieckiej Jednostki Wdrażania Programów Unijnych w ramach Regionalnego Programu Operacyjnego Województwa Mazowieckiego 2007-2013.*

## **II. Informacje nt. priorytetów i działań RPO WM.**

### **Priorytety RPO WM**

#### **PRIORYTET I**

- 1.1. Wzmocnienie sektora badawczo-rozwojowego
- 1.2. Budowa sieci współpracy nauka-gospodarka
- 1.3. Kompleksowe przygotowanie terenów pod działalność gospodarczą
- 1.4. Wzmocnienie instytucji otoczenia biznesu
- 1.5. Rozwój przedsiębiorczości
- 1.6. Wspieranie powiązań kooperacyjnych o znaczeniu regionalnym
- 1.7. Promocja gospodarcza
- 1.8. Wsparcie dla przedsiębiorstw w zakresie wdrażania najlepszych dostępnych technik (BAT).

#### **PRIORYTET II**

- 2.1. Przeciwdziałanie wykluczeniu informacyjnemu
- 2.2. Rozwój e- usług
- 2.3. Technologie informacyjne i komunikacyjne dla MSP

#### **PRIORYTET III**

- 3.1. Infrastruktura drogowa
- 3.2. Regionalny transport publiczny
- 3.3. Lotniska i infrastruktura lotnicza

#### **PRIORYTET IV**

- 4.1. Gospodarka wodno-ściekowa
- 4.2. Ochrona powierzchni ziemi
- 4.3. Ochrona powietrza, energetyka
- 4.4. Ochrona przyrody, zagrożenia, systemy monitoringu

#### **PRIORYTET V**

- 5.1. Transport miejski
- 5.2. Rewitalizacja miast

#### **PRIORYTET VI**

- 6.1. Kultura
- 6.2. Turystyka

#### **PRIORYTET VII**

- 7.1. Infrastruktura służąca ochronie zdrowia i życia
- 7.2. Infrastruktura służąca edukacji
- 7.3. Infrastruktura służąca pomocy społecznej

#### **PRIORYTET VIII**

- 8.1. Wsparcie procesów zarządzania i wdrażania RPO WM
- 8.2. Działania informacyjne i promocyjne

## **Priorytet I - Tworzenie warunków dla rozwoju potencjału innowacyjnego i przedsiębiorczości na Mazowszu.**

### **Cel główny:**

Poprawa konkurencyjności Mazowsza poprzez tworzenie korzystnych warunków dla rozwoju potencjału innowacyjnego i wsparcie rozwoju przedsiębiorczości.

### **Cele szczegółowe:**

- Zwiększenie transferu innowacji do gospodarki poprzez wzmocnienie potencjału infrastrukturalnego sfery badawczo - rozwojowej oraz wspieranie inwestycji w badania i przedsięwzięcia rozwojowe.
- Rozwój sieci powiązań gospodarczych poprzez wspieranie powstawania i rozwoju klastrów i powiązań kooperacyjnych między przedsiębiorstwami oraz przedsiębiorstwami a sferą badawczo - rozwojową.
- Rozwój sieci instytucji otoczenia biznesu i zwiększenie dostępności do usług doradczych.
- Zwiększenie dostępności firm do kapitału zewnętrznego poprzez tworzenie systemu wsparcia finansowego przedsiębiorstw.
- Podniesienie konkurencyjności mikroprzedsiębiorstw i MSP poprzez dostosowanie do wymogów rynkowych, w tym zapewnienie dostępu do nowych technologii, systemów certyfikacji i jakości.
- Poprawa infrastruktury technicznej oraz instytucjonalnej poprzez wykorzystanie endogenicznego potencjału, w tym atrakcyjnego położenia regionu i rezerw terenowych dla inwestycji.

Priorytet I ukierunkowany jest na wzrost konkurencyjności i innowacyjności województwa mazowieckiego. Szczególny nacisk położony zostanie na rozwój gospodarki opartej na wiedzy, wspieranie rozwoju przedsiębiorczości oraz sektora badawczo-naukowego.

Beneficjentami działań w ramach Priorytetu będą przede wszystkim małe i średnie przedsiębiorstwa, które są inicjatorami w zakresie przedsiębiorczości, innowacji oraz przyczyniają się do poprawy spójności społecznej i gospodarczej Mazowsza na poziomie lokalnym i regionalnym. Budowa potencjału innowacyjnego województwa mazowieckiego będzie koncentrować się na działaniach na rzecz infrastruktury dla rozwoju firm innowacyjnych oraz regionalnych procesów proinnowacyjnych.

Wsparcie otrzymają również instytucje otoczenia biznesu m.in. w zakresie rozwoju parków przemysłowych, naukowo-technologicznych, inkubatorów przedsiębiorczości oraz rozwoju instrumentów finansowania działalności gospodarczej.

Ponadto realizowane będą działania mające na celu wzmocnienie konkurencyjności sfery badawczo - rozwojowej poprzez wsparcie rozwoju ośrodków o wysokim potencjale badawczym. Wsparcie obejmie inwestycje służące potrzebom badań naukowych oraz prac rozwojowych, w tym inwestycje infrastrukturalne: budowa, rozbudowa i modernizacja infrastruktury naukowo - badawczej jednostek naukowych oraz rozwój infrastruktury specjalistycznych laboratoriów.

W celu wypromowania Mazowsza, jako regionu przyjaznego dla inwestorów i nowych technologii podjęty zostanie szereg działań rekomendujących zarówno region jako miejsce lokalizacji inwestycji jak i przedsiębiorców. W zakresie tym przewiduje się wsparcie



i integrację działań w obszarze marketingu i promocji gospodarczej regionu, promocję przedsiębiorców na targach, misjach gospodarczych czy imprezach targowo-wystawienniczych, wspieranie i rozwój spójnych systemów informacji w zakresie promocji przedsiębiorczości i innowacyjności na Mazowszu.

## Działanie 1.1 Wzmocnienie sektora badawczo - rozwojowego

1.	Nazwa programu operacyjnego	Regionalny Program Operacyjny Województwa Mazowieckiego 2007-2013.
2.	Numer i nazwa priorytetu	Priorytet I. Tworzenie warunków dla rozwoju potencjału innowacyjnego i przedsiębiorczości na Mazowszu.
3.	Nazwa Funduszu	Europejski Fundusz Rozwoju Regionalnego.
4.	Instytucja Zarządzająca RPO WM	Zarząd Województwa Mazowieckiego (Departament Strategii i Rozwoju Regionalnego, Departament Kontroli, Kancelaria Marszałka)
5.	Instytucja Pośrednicząca (jeśli dotyczy)	Nie dotyczy.
6.	Instytucja Wdrażająca (Instytucja Pośrednicząca II stopnia)	Mazowiecka Jednostka Wdrażania Programów Unijnych.
7.	Instytucja Certyfikująca	Ministerstwo Rozwoju Regionalnego Departament Instytucji Certyfikującej.
8.	Instytucja pośrednicząca w certyfikacji	Wojewoda Mazowiecki.
9.	Instytucja odpowiedzialna za otrzymanie płatności dokonywanych przez KE	Ministerstwo Finansów.
10.	Instytucja odpowiedzialna za dokonywanie płatności na rzecz beneficjentów	Mazowiecka Jednostka Wdrażania Programów Unijnych.
11.	Numer i nazwa działania	1.1 - <i>Wzmocnienie sektora badawczo-rozwojowego.</i>
12.	Cel i uzasadnienie działania	<p>Celem Działania jest zwiększenie transferu innowacji do gospodarki poprzez wzmocnienie potencjału infrastrukturalnego sfery badawczo-rozwojowej.</p> <p>Podniesienie konkurencyjności regionu nastąpi przy wykorzystaniu potencjału sfery badawczo-rozwojowej, wzmocnienie infrastruktury badawczej i specjalistycznej aparatury, co wpłynie na wzrost efektywności prowadzonych prac badawczych i konkurencyjność regionu. Realizowane będą działania mające na celu wzmocnienie konkurencyjności sfery badawczo - rozwojowej poprzez wsparcie rozwoju ośrodków o wysokim potencjale badawczym. Wsparcie obejmie inwestycje służące potrzebom badań naukowych lub prac rozwojowych, w tym inwestycje infrastrukturalne: budowę, rozbudowę i modernizację infrastruktury naukowo - badawczej jednostek naukowych i szkół wyższych oraz rozwój infrastruktury specjalistycznych laboratoriów.</p>
13.	Komplementarność z innymi	Program Operacyjny Innowacyjna Gospodarka

	działaniami i priorytetami	Priorytet II - <i>Infrastruktura sfery B+R.</i> Działanie 2.1 - <i>Rozwój ośrodków o wysokim potencjale badawczym.</i>
14.	Przykładowe rodzaje projektów	<p>Realizowane będą projekty mające na celu wzmocnienie potencjału sfery badawczo - rozwojowej:</p> <ul style="list-style-type: none"> <li>▪ budowa, przebudowa lub modernizacja obiektów infrastruktury jednostek naukowych o wysokim potencjale badawczym, w tym działających na bazie konsorcjum naukowo-przemysłowym, niezbędnych do prowadzenia działalności badawczo-rozwojowej;</li> <li>▪ budowa, przebudowa lub modernizacja obiektów infrastruktury szkół wyższych służącej prowadzeniu działalności badawczo-rozwojowej;</li> <li>▪ wyposażenie w sprzęt, oprzyrządowanie i szybkie sieci informatyczne łączące ośrodki badawcze;</li> <li>▪ zakup aparatury specjalistycznej oraz wartości niematerialnych i prawnych niezbędnych do prowadzenia prac badawczo-rozwojowych w laboratoriach;</li> <li>▪ dostosowywanie laboratoriów do wymagań dyrektyw unijnych, zwłaszcza norm zharmonizowanych i prawodawstwa w zakresie BHP i ochrony środowiska.</li> </ul> <p>O dofinansowanie mogą ubiegać się jednostki naukowe i szkoły wyższe prowadzące działalność na terenie województwa mazowieckiego.</p>
15.	Klasyfikacja kategorii interwencji funduszy strukturalnych	
	a	<p>Temat priorytetowy</p> <p>01 – Działalność B+RT prowadzona w ośrodkach badawczych. 02 - Infrastruktura B+RT (w tym wyposażenie w sprzęt, oprzyrządowanie i szybkie sieci informatyczne łączące ośrodki badawcze) oraz specjalistyczne ośrodki kompetencji technologicznych.</p>
	b	<p>Temat priorytetowy (dla interwencji cross-financing)</p> <p>Nie dotyczy.</p>
	c	<p>Forma finansowania</p> <p>01- Pomoc bezzwrotna.</p>
	d	<p>Typ obszaru</p> <p>01 - Obszar miejski. 05 - Obszary wiejskie (poza obszarami górskimi, wyspami lub o niskiej i bardzo niskiej gęstości zaludnienia).</p>
	e	<p>Działalność gospodarcza</p> <p>00 – Nie dotyczy.</p>

	f	Lokalizacja	PL12 – Mazowieckie.
16.		Lista wydatków kwalifikowalnych w ramach działania (jeśli dotyczy)	Kryteria kwalifikowalności wydatków są zgodne z <i>Krajowymi wytycznymi dotyczącymi kwalifikowania wydatków w ramach funduszy strukturalnych i Funduszu Spójności w okresie 2007-2013 i Zasadami kwalifikowania wydatków w ramach Regionalnego Programu Operacyjnego Województwa Mazowieckiego 2007-2013.</i>
17.		Zakres stosowania cross - finansingu (jeśli dotyczy)	Nie dotyczy.
18.	Beneficjenci		
	a	Typ beneficjentów	<ul style="list-style-type: none"> <li>▪ Jednostki naukowe.</li> <li>▪ Szkoły wyższe.</li> <li>▪ Płocki Park Przemysłowo-Technologiczny realizujący projekt kluczowy.</li> </ul>
	b	Grupy docelowe (osoby, instytucje, grupy społeczne bezpośrednio korzystające z pomocy) (jeśli dotyczy)	
19.	Tryb przeprowadzania naboru i oceny operacji / projektów		
	a	Tryb przeprowadzania naboru wniosków o dofinansowanie	Tryb konkursowy zamknięty z preselekcją. Tryb indywidualny. Tryb konkursowy zamknięty bez preselekcji.
	b	Tryb oceny wniosków o dofinansowanie	Ostateczną decyzję w sprawie dofinansowania projektu podejmuje Zarząd Województwa Mazowieckiego.
<i>Część finansowa</i>			
20.	Alokacja finansowa na działanie ogółem		70 789 453 euro.
21.	Wkład ze środków unijnych na działanie		62 239 419 euro.
22.	Wkład ze środków publicznych krajowych na działanie		8 550 034 euro.
23.	Przewidywana wielkość środków prywatnych na działanie		0 euro
24.	Maksymalny udział środków UE w wydatkach kwalifikowalnych na poziomie projektu (%)		85% lub na poziomie wynikającym z właściwego rozporządzenia Ministra Rozwoju Regionalnego w przypadku wystąpienia pomocy publicznej.
25.	Minimalny wkład własny beneficjenta (%) (jeśli dotyczy)		50% - w przypadku udzielania pomocy publicznej na inwestycje w zakresie infrastruktury sfery badawczo-rozwojowej
26.	Pomoc publiczna (jeśli dotyczy)		Na poziomie wynikającym z: <ul style="list-style-type: none"> <li>▪ Rozporządzenia Ministra Rozwoju Regionalnego w sprawie udzielania pomocy na inwestycje w zakresie: energetyki, infrastruktury telekomunikacyjnej, infrastruktury sfery</li> </ul>

		badawczo-rozwojowej, lecznictwa uzdrowiskowego w ramach regionalnych programów operacyjnych
27.	Dzień rozpoczęcia kwalifikowalności wydatków	Od dnia 1 stycznia 2007 r. dla projektów, w których nie będzie występowała pomoc publiczna. W zakresie projektów, dla których wsparcie nosi znamiona pomocy publicznej, rozpoczęcie okresu kwalifikowalności wynikać będzie z przepisów właściwego Rozporządzenia Ministra Rozwoju Regionalnego w sprawie udzielania pomocy na inwestycje w zakresie: energetyki, infrastruktury telekomunikacyjnej, infrastruktury sfery badawczo-rozwojowej, lecznictwa uzdrowiskowego w ramach regionalnych programów operacyjnych.
28.	Minimalna/Maksymalna wartość projektu (jeśli dotyczy)	Maksymalna wartość projektu – poniżej 4 mln PLN, bądź wyższa, jeśli projekt ujęty jest w <i>Indykatywnym Wykazie Indywidualnych Projektów Kluczowych dla Regionalnego Programu Operacyjnego Województwa Mazowieckiego 2007 – 2013</i> .
29.	Minimalna/Maksymalna kwota wsparcia (jeśli dotyczy)	Nie dotyczy.
30.	Forma płatności	Zaliczka, refundacja.
31.	Wysokość udziału cross – finansingu (%)	Nie dotyczy.

#### Wskaźniki produktu

Nazwa wskaźnika	Jedn. miary	Wartość bazowa wskaźnika	Zakładana wartość w roku 2010	Zakładana wartość w roku docelowym 2013	Częstotliwość pomiaru wskaźnika
<b>1.1 Wzmocnienie sektora badawczo - rozwojowego</b>					
Liczba projektów z zakresu B+R	szt.	0	96	320	rocznie

#### Wskaźniki rezultatu

Nazwa wskaźnika	Jedn. miary	Wartość bazowa wskaźnika	Zakładana wartość w roku 2010	Zakładana wartość w roku docelowym 2013	Częstotliwość pomiaru wskaźnika
<b>1.1 Wzmocnienie sektora badawczo - rozwojowego</b>					
Liczba utworzonych miejsc pracy w	szt.	0	18	40	rocznie

sektorze B+R - etaty badawcze (najlepiej w okresie 5 lat od rozpoczęcia projektu), w tym:					
- Kobiety	szt.	0	9	20	rocznie
- Mężczyźni	szt.	0	9	20	rocznie

## Działanie 1.2 Budowa sieci współpracy nauka - gospodarka

1.	Nazwa programu operacyjnego	Regionalny Program Operacyjny Województwa Mazowieckiego 2007-2013.
2.	Numer i nazwa priorytetu	Priorytet I. Tworzenie warunków dla rozwoju potencjału innowacyjnego i przedsiębiorczości na Mazowszu.
3.	Nazwa Funduszu	Europejski Fundusz Rozwoju Regionalnego.
4.	Instytucja Zarządzająca RPO WM	Zarząd Województwa Mazowieckiego (Departament Strategii i Rozwoju Regionalnego, Departament Kontroli, Kancelaria Marszałka)
5.	Instytucja Pośrednicząca (jeśli dotyczy)	Nie dotyczy.
6.	Instytucja Wdrażająca (Instytucja Pośrednicząca II stopnia)	Mazowiecka Jednostka Wdrażania Programów Unijnych.
7.	Instytucja Certyfikująca	Ministerstwo Rozwoju Regionalnego Departament Instytucji Certyfikującej.
8.	Instytucja pośrednicząca w certyfikacji	Wojewoda Mazowiecki.
9.	Instytucja odpowiedzialna za otrzymanie płatności dokonywanych przez KE	Ministerstwo Finansów.
10.	Instytucja odpowiedzialna za dokonywanie płatności na rzecz beneficjentów	Mazowiecka Jednostka Wdrażania Programów Unijnych.
11.	Numer i nazwa działania	1.2 - <i>Budowa sieci współpracy nauka-gospodarka.</i>
12.	Cel i uzasadnienie działania	Celem Działania jest zwiększenie transferu innowacji do gospodarki poprzez wspieranie inwestycji w badania i przedsięwzięcia rozwojowe. Obecnie obserwuje się brak związków pomiędzy przedsiębiorcami, a sferą nauki. Poprzez to Działanie zamierza się podnieść innowacyjność przedsiębiorców dzięki wykorzystywaniu rezultatów prac B+RT zrealizowanych na ich potrzeby przez jednostki naukowe.
13.	Komplementarność z innymi działaniami i priorytetami	Program Operacyjny Innowacyjna Gospodarka Priorytet I – <i>Badania i rozwój nowoczesnych technologii.</i> Działanie 1.4 – <i>Wsparcie projektów celowych.</i> Priorytet IV – <i>Inwestycje w innowacyjne przedsięwzięcia.</i> Działanie 4.1 – <i>Wsparcie wdrożeń prac B+R.</i>
14.	Przykładowe rodzaje projektów	Wnioskodawca będzie składał jeden wniosek obejmujący całość projektu. Przedsiębiorca, który otrzyma wsparcie w ramach Działania będzie sam decydował o wykonawcy prac B+RT – może przeprowadzić je sam, jeśli dysponuje

	<p>bazą infrastrukturalną i innymi niezbędnymi zasobami lub może zlecić je jednostce naukowej, sieci naukowej czy konsorcjum naukowo-przemysłowemu lub spółce powołanej z udziałem tych jednostek nie działającej dla zysku.</p> <p>W ramach części badawczej przewiduje się dofinansowanie projektów obejmujących przedsięwzięcia techniczne, technologiczne lub organizacyjne (badania przemysłowe i prace rozwojowe) prowadzone przez przedsiębiorców, grupy przedsiębiorców – samodzielnie lub we współpracy z jednostkami naukowymi, a także na zlecenie przedsiębiorców przez jednostki naukowe – lub inne podmioty posiadające zdolność do bezpośredniego zastosowania wyników projektu w praktyce.</p> <p>Złożony wniosek będzie podlegał całościowej ocenie obejmującej zarówno część badawczą, jak i wdrożeniową.</p> <p>W przypadku pomyślnego przejścia procedury oceny, wnioskodawca otrzymuje decyzję o dofinansowaniu części badawczej oraz wdrożeniowej projektu.</p> <p>Jeżeli beneficjent uzna, że wyniki osiągnięte podczas prowadzenia badań uniemożliwią realizację części wdrożeniowej lub przestaje być ona uzasadniona ekonomicznie, wówczas może złożyć wniosek o odstąpienie od dalszej realizacji projektu.</p> <p>Wówczas wniosek o dofinansowanie wraz z wnioskiem o odstąpienie kierowany do ponownej oceny wykonalności, która uwzględnia wyniki przeprowadzonych badań.</p> <p>Beneficjent może otrzymać zgodę na przerwanie realizacji projektu, bez konieczności zwrotu dofinansowania części badawczej projektu, w szczególności gdy:</p> <ul style="list-style-type: none"> <li>• dotychczasowe wyniki wykażą, iż dalsze prowadzenie części badawczej nie doprowadzi do osiągnięcia zakładanych wyników,</li> <li>• otrzymane wyniki części badawczej uniemożliwią realizację części wdrożeniowej;</li> <li>• po zakończeniu części badawczej warunki rynkowe zmieniły się na tyle, że wdrożenie</li> </ul>
--	---



		jest ekonomicznie nieuzasadnione.
15.	Klasyfikacja kategorii interwencji funduszy strukturalnych	
a	Temat priorytetowy	03 - Transfer technologii i udoskonalanie sieci współpracy między MSP, między MSP a innymi przedsiębiorstwami, uczelniami, wszelkiego rodzaju instytucjami na poziomie szkolnictwa pomaturalnego, władzami regionalnymi, ośrodkami badawczymi oraz biegunami naukowymi i technologicznymi (parkami naukowymi i technologicznymi, technopoliami, itd.) 04 - Wsparcie na rzecz rozwoju B+RT, w szczególności w MSP (w tym dostęp do usług związanych z B+RT w ośrodkach badawczych)
b	Temat priorytetowy (dla interwencji cross-financing)	Nie dotyczy.
c	Forma finansowania	01- Pomoc bezzwrotna.
d	Typ obszaru	01 - Obszar miejski. 05 - Obszary wiejskie (poza obszarami górskimi, wyspami lub o niskiej i bardzo niskiej gęstości zaludnienia).

	e	Działalność gospodarcza	<p>03 – Produkcja produktów żywnościowych i napojów.</p> <p>04 – Wytwarzanie tekstyliów i wyrobów włókienniczych.</p> <p>05 – Wytwarzanie urządzeń transportowych.</p> <p>06 – Nieokreślony przemysł wytwórczy.</p> <p>07 – Górnictwo i kopalnictwo surowców energetycznych.</p> <p>08 – Wytwarzanie i dystrybucja energii elektrycznej, gazu i ciepła.</p> <p>09 – Pobór, uzdatnianie i rozprowadzanie wody.</p> <p>10 – Poczta i telekomunikacja.</p> <p>11 – Transport.</p> <p>12 – Budownictwo.</p> <p>13 – Handel hurtowy i detaliczny.</p> <p>14 – Hotele i restauracje.</p> <p>15 – Pośrednictwo finansowe.</p> <p>16 – Obsługa nieruchomości, wynajem i prowadzenie działalności gospodarczej.</p> <p>18 – Edukacja.</p> <p>19 – Działalność w zakresie ochrony zdrowia ludzkiego.</p> <p>20 – Opieka społeczna, pozostałe usługi komunalne, społeczne i indywidualne.</p> <p>21 – Działalność związana ze środowiskiem naturalnym</p> <p>22 – Inne niewyszczególnione usługi.</p>
	f	Lokalizacja	PL12 – Mazowieckie.
16.		Lista wydatków kwalifikowalnych w ramach działania (jeśli dotyczy)	Kryteria kwalifikowalności wydatków są zgodne z: <i>Krajowymi wytycznymi dotyczącymi kwalifikowania wydatków w ramach funduszy strukturalnych i Funduszu Spójności w okresie 2007-2013 i Zasadami kwalifikowania wydatków w ramach Regionalnego Programu Operacyjnego Województwa Mazowieckiego 2007-2013.</i>
17.		Zakres stosowania cross - finansingu (jeśli dotyczy)	Nie dotyczy.
18.	Beneficjenci		
	a	Typ beneficjentów	▪ Przedsiębiorcy.
	b	Grupy docelowe (osoby, instytucje, grupy społeczne bezpośrednio korzystające z pomocy) (jeśli dotyczy)	
19.	Tryb przeprowadzania naboru i oceny operacji / projektów		
	a	Tryb przeprowadzania naboru wniosków o dofinansowanie	Tryb konkursowy zamknięty bez preselekcji.

	b	Tryb oceny wniosków o dofinansowanie	Ostateczną decyzję w sprawie dofinansowania projektu podejmuje Zarząd Województwa Mazowieckiego.
<i>Część finansowa</i>			
20.	Alokacja finansowa na działanie ogółem		22 500 000 euro
21.	Wkład ze środków unijnych na działanie		6 375 000 euro
22.	Wkład ze środków publicznych krajowych na działanie		1 125 000 euro
23.	Przewidywana wielkość środków prywatnych na działanie		15 000 000 euro
24.	Maksymalny udział środków UE w wydatkach kwalifikowalnych na poziomie projektu (%)		Na poziomie wynikającym z właściwego rozporządzenia Ministra Rozwoju Regionalnego (w przypadku wystąpienia pomocy publicznej).
25.	Minimalny wkład własny beneficjenta (%) (jeśli dotyczy)		Na poziomie wynikającym z właściwego rozporządzenia Ministra Rozwoju Regionalnego.
26.	Pomoc publiczna (jeśli dotyczy)		<ul style="list-style-type: none"> <li>▪ Rozporządzenie Ministra Rozwoju Regionalnego w sprawie udzielania regionalnej pomocy inwestycyjnej w ramach regionalnych programów operacyjnych.</li> <li>▪ Rozporządzenie Ministra Rozwoju Regionalnego w sprawie udzielania pomocy na projekty w zakresie badań i rozwoju w ramach regionalnych programów operacyjnych.</li> <li>▪ Rozporządzenie Ministra Rozwoju Regionalnego w sprawie udzielania pomocy de minimis w ramach regionalnych programów operacyjnych.</li> </ul>
27.	Dzień rozpoczęcia kwalifikowalności wydatków		<p>W przypadku wystąpienia pomocy de minimis kwalifikowalność wydatków rozpoczynać się będzie od dn. 01.01.2007 r.</p> <p>W przypadku udzielania pomocy publicznej w zakresie regionalnej pomocy inwestycyjnej oraz badań i rozwoju w ramach regionalnych programów operacyjnych, rozpoczęcie okresu kwalifikowalności wynikać będzie z przepisów właściwego Rozporządzenia Ministra Rozwoju Regionalnego.</p>
28.	Minimalna/Maksymalna wartość projektu (jeśli dotyczy)		Zgodnie z obowiązującą Linia demarkacyjną pomiędzy Programami Operacyjnymi Polityki Spójności, Wspólnej Polityki Rolnej i Wspólnej Polityki Rybackiej.
29.	Minimalna/Maksymalna kwota wsparcia (jeśli dotyczy)		Nie dotyczy.
30.	Forma płatności		Zaliczka, refundacja.
31.	Wysokość udziału cross – finansingu (%)		Nie dotyczy.

Wskaźniki produktu

Nazwa wskaźnika	Jedn. miary	Wartość bazowa wskaźnika	Zakładana wartość w roku 2010	Zakładana wartość w roku docelowym 2013	Częstotliwość pomiaru wskaźnika
<b>1.2 Budowa sieci współpracy nauka - gospodarka</b>					
Liczba projektów współpracy pomiędzy przedsiębiorstwami a jednostkami badawczymi	szt.	0	180	200	rocznie

Wskaźniki rezultatu

Nazwa wskaźnika	Jedn. miary	Wartość bazowa wskaźnika	Zakładana wartość w roku 2010	Zakładana wartość w roku docelowym 2013	Częstotliwość pomiaru wskaźnika
<b>1.2 Budowa sieci współpracy nauka - gospodarka</b>					
Dodatkowe inwestycje wykreowane dzięki wsparciu	mln €	0	360	400	rocznie
Wzrost nakładów na działalność B+R w przedsiębiorstwach dofinansowanych w ramach działania.	mln €	0	12	14	rocznie

### Działanie 1.3 Kompleksowe przygotowanie terenów pod działalność gospodarczą.

1.	Nazwa programu operacyjnego	Regionalny Program Operacyjny Województwa Mazowieckiego 2007-2013.
2.	Numer i nazwa priorytetu	Priorytet I. Tworzenie warunków dla rozwoju potencjału innowacyjnego i przedsiębiorczości na Mazowszu.
3.	Nazwa Funduszu finansującego priorytet	Europejski Fundusz Rozwoju Regionalnego.
4.	Instytucja Zarządzająca RPO WM	Zarząd Województwa Mazowieckiego (Departament Strategii i Rozwoju Regionalnego, Departament Kontroli, Kancelaria Marszałka)
5.	Instytucja Pośrednicząca (jeśli dotyczy)	Nie dotyczy.
6.	Instytucja Wdrażająca (Instytucja Pośrednicząca II stopnia)	Mazowiecka Jednostka Wdrażania Programów Unijnych.
7.	Instytucja Certyfikująca	Ministerstwo Rozwoju Regionalnego Departament Instytucji Certyfikującej.
8.	Instytucja pośrednicząca w certyfikacji	Wojewoda Mazowiecki.
9.	Instytucja odpowiedzialna za otrzymanie płatności dokonywanych przez KE	Ministerstwo Finansów.
10.	Instytucja odpowiedzialna za dokonywanie płatności na rzecz beneficjentów	Mazowiecka Jednostka Wdrażania Programów Unijnych.
11.	Numer i nazwa działania	1.3 - <i>Kompleksowe przygotowanie terenów pod działalność gospodarczą.</i>
12.	Cel i uzasadnienie działania	<p>Celem Działania jest poprawa infrastruktury technicznej oraz instytucjonalnej poprzez wykorzystanie endogenicznego potencjału, w tym atrakcyjnego położenia regionu i rezerw terenowych dla inwestycji.</p> <p>Poprawa konkurencyjności regionu będzie opierać się na wykorzystaniu endogenicznego potencjału, w tym korzystnej lokalizacji i rezerw terenowych w celu umożliwienia lokalizacji działalności gospodarczej, badawczo-rozwojowej i pochodnych. W porównaniu do Warszawy pozostała część województwa wypada zdecydowanie niekorzystnie zarówno pod względem terenów pod inwestycje i dróg dojazdowych, jak i przygotowania ofert inwestycyjnych sprzyjających prowadzeniu działalności gospodarczej. Skupienie działalności badawczo-rozwojowej, gospodarczej i inwestycji zagranicznych w Warszawie jest</p>

		wynikiem niedostatecznego rozwoju infrastruktury inwestycyjnej poza obszarem metropolitalnym. Natomiast w subregionach znajdują się zarówno zasoby terenów nieuzbrojonych w infrastrukturę techniczną, jak i terenów przemysłowych oraz powojkowych, które mogą stać się dogodnym miejscem lokalizacji przedsiębiorstw.
13.	Komplementarność z innymi działaniami i priorytetami	Program Operacyjny Innowacyjna Gospodarka Priorytet VI – <i>Polska gospodarka na rynku międzynarodowym.</i> Działanie 6.2 – <i>Rozwój sieci centrów obsługi inwestorów oraz powstawanie nowych terenów inwestycyjnych.</i>
14.	Przykładowe rodzaje projektów	Przewiduje się tworzenie warunków dla prowadzenia działalności gospodarczej, w tym dostępu do infrastruktury terenów inwestycyjnych poprzez: <ul style="list-style-type: none"> <li>▪ projekty inwestycyjne dotyczące kompleksowego uzbrojenia terenu przeznaczonego w miejscowym planie zagospodarowania przestrzennego pod inwestycje (niezależnie od powierzchni, jaką zajmują), z wyłączeniem terenów przeznaczonych pod inwestycje mieszkaniowe. Uzbrojenie związane będzie z dostarczeniem podstawowych mediów: kanalizacji, wodociągu (nie stosuje się kryterium aglomeracji), instalacji elektrycznych, gazowych oraz dróg wewnętrznych. Możliwa będzie również budowa drogi dojazdowej łączącej teren inwestycyjny z najbliższą drogą;</li> <li>▪ budowę nowych lub modernizację istniejących obiektów, w tym przemysłowych i powojkowych, w celu stworzenia strefy aktywności gospodarczej (z wyłączeniem przedsięwzięć wspieranych w ramach Działania 5.2. <i>Rewitalizacja miast</i>;</li> <li>▪ przystosowanie oraz budowa nowych obiektów do pełnienia funkcji inkubatorów przedsiębiorczości;</li> <li>▪ działania studyjno – koncepcyjne (dokumentacja, prace analityczne) dotyczące tworzenia terenów inwestycyjnych o powierzchni poniżej 40ha.</li> </ul>
15.	Klasyfikacja kategorii interwencji funduszy strukturalnych	
a	Temat priorytetowy	08 - Inne inwestycje w przedsiębiorstwa.

	b	Temat priorytetowy (dla interwencji cross-financing)	Nie dotyczy.
	c	Forma finansowania	01 - Pomoc bezzwrotna.
	d	Typ obszaru	01 - Obszar miejski. 05 - Obszary wiejskie (poza obszarami górkimi, wyspami lub o niskiej i bardzo niskiej gęstości zaludnienia).
	e	Działalność gospodarcza	00 - Nie dotyczy.
	f	Lokalizacja	PL12 – Mazowieckie.
16.	Lista wydatków kwalifikowalnych w ramach działania (jeśli dotyczy)		Kryteria kwalifikowalności wydatków są zgodne z <i>Krajowymi wytycznymi dotyczącymi kwalifikowania wydatków w ramach funduszy strukturalnych i Funduszu Spójności w okresie 2007-2013 i Zasadami kwalifikowania wydatków w ramach Regionalnego Programu Operacyjnego Województwa Mazowieckiego 2007-2013.</i>
17.	Zakres stosowania cross - finansingu (jeśli dotyczy)		Nie dotyczy.
18.	Beneficjenci		
	a	Typ beneficjentów	<ul style="list-style-type: none"> <li>▪ Jednostki samorządu terytorialnego, ich związki i stowarzyszenia.</li> <li>▪ Jednostki organizacyjne jednostek samorządu terytorialnego posiadające osobowość prawną.</li> <li>▪ Podmioty działające w oparciu o umowę/ porozumienie zgodne z przepisami ustawy o partnerstwie publiczno – prywatnym.</li> <li>▪ Podmioty wykonujące zadania lub usługi publiczne na zlecenie jednostek samorządu terytorialnego, w których większość udziałów lub akcji posiada jednostka samorządu terytorialnego.</li> </ul>
	b	Grupy docelowe (osoby, instytucje, grupy społeczne bezpośrednio korzystające z pomocy) (jeśli dotyczy)	
19.	Tryb przeprowadzania naboru i oceny operacji / projektów		
	a	Tryb przeprowadzania naboru wniosków o dofinansowanie	Tryb konkursowy zamknięty z preselekcją. Tryb indywidualny. Tryb konkursowy zamknięty bez preselekcji.
	b	Tryb oceny wniosków o dofinansowanie	Ostateczną decyzję w sprawie dofinansowania projektu podejmuje Zarząd Województwa Mazowieckiego.
<i>Część finansowa</i>			
20.	Alokacja finansowa na działanie		69 316 156 euro

	ogółem	
21.	Wkład ze środków unijnych na działanie	55 816 156 euro
22.	Wkład ze środków publicznych krajowych na działanie	13 500 000 euro
23.	Przewidywana wielkość środków prywatnych na działanie	0 euro
24.	Maksymalny udział środków UE w wydatkach kwalifikowalnych na poziomie projektu (%)	85%
25.	Minimalny wkład własny beneficjenta (%) (jeśli dotyczy)	<ul style="list-style-type: none"> <li>▪ 3% dla jednostek samorządu terytorialnego i ich jednostek organizacyjnych, gdy nie występuje pomoc publiczna.</li> </ul>
26.	Pomoc publiczna (jeśli dotyczy)	Pomoc publiczna co do zasady nie wystąpi. Jeśli jednak wystąpi, będzie udzielana zgodnie z obowiązującymi w tym zakresie zasadami.
27.	Dzień rozpoczęcia kwalifikowalności wydatków	Od dnia 1 stycznia 2007 r.
28.	Minimalna/Maksymalna wartość projektu (jeśli dotyczy)	Nie dotyczy.
29.	Minimalna/Maksymalna kwota wsparcia (jeśli dotyczy)	Nie dotyczy.
30.	Forma płatności	Zaliczka, refundacja.
31.	Wysokość udziału cross – finansingu (%)	Nie dotyczy.

### Wskaźniki produktu

Nazwa wskaźnika	Jedn. miary	Wartość bazowa wskaźnika	Zakładana wartość w roku 2010	Zakładana wartość w roku docelowym 2013	Częstotliwość pomiaru wskaźnika
<b>1.3 Kompleksowe przygotowanie terenów pod działalność gospodarczą</b>					
Powierzchnia uzbrojonych terenów inwestycyjnych	m <sup>2</sup>	0	180 000	200 000	rocznie
Liczba zmodernizowanych obiektów przemysłowych w celu stworzenia strefy aktywności gospodarczej	szt.	0	45	50	rocznie



**Wskaźniki rezultatu**

<b>Nazwa wskaźnika</b>	<b>Jedn. miary</b>	<b>Wartość bazowa wskaźnika</b>	<b>Zakładana wartość w roku 2010</b>	<b>Zakładana wartość w roku docelowym 2013</b>	<b>Częstotliwość pomiaru wskaźnika</b>
<b>1.3 Kompleksowe przygotowanie terenów pod działalność gospodarczą</b>					
Liczba obiektów przystosowanych do pełnienia funkcji inkubatorów przedsiębiorczości	szt.	0	9	10	rocznie

## Działanie 1.4 Wzmocnienie instytucji otoczenia biznesu

1.	Nazwa programu operacyjnego	Regionalny Program Operacyjny Województwa Mazowieckiego 2007-2013.
2.	Numer i nazwa priorytetu	Priorytet I. Tworzenie warunków dla rozwoju potencjału innowacyjnego i przedsiębiorczości na Mazowszu.
3.	Nazwa Funduszu finansującego priorytet	Europejski Fundusz Rozwoju Regionalnego.
4.	Instytucja Zarządzająca RPO WM	Zarząd Województwa Mazowieckiego (Departament Strategii i Rozwoju Regionalnego, Departament Kontroli, Kancelaria Marszałka)
5.	Instytucja Pośrednicząca (jeśli dotyczy)	Nie dotyczy.
6.	Instytucja Wdrażająca (Instytucja Pośrednicząca II stopnia)	Mazowiecka Jednostka Wdrażania Programów Unijnych.
7.	Instytucja Certyfikująca	Ministerstwo Rozwoju Regionalnego Departament Instytucji Certyfikującej.
8.	Instytucja pośrednicząca w certyfikacji	Wojewoda Mazowiecki.
9.	Instytucja odpowiedzialna za otrzymanie płatności dokonywanych przez KE	Ministerstwo Finansów.
10.	Instytucja odpowiedzialna za dokonywanie płatności na rzecz beneficjentów	Mazowiecka Jednostka Wdrażania Programów Unijnych.
11.	Numer i nazwa działania	1.4 - <i>Wzmocnienie instytucji otoczenia biznesu.</i>
12.	Cel i uzasadnienie działania	<p>Celem Działania jest rozwój sieci instytucji otoczenia biznesu (IOB) i zwiększenie dostępności do usług konsultacyjnych i doradczych oraz zwiększenie dostępności firm do kapitału zewnętrznego poprzez tworzenie systemu wsparcia finansowego przedsiębiorstw.</p> <p>Obecnie instytucje otoczenia biznesu skupione są głównie w Warszawie, zaś zakres i jakość świadczonych przez nie usług są zróżnicowane. Ponadto ośrodki są słabo wyposażone pod względem technicznym oraz odnotowuje się braki kadrowe. Oferta usług nie jest dostosowana do potrzeb przedsiębiorstw innowacyjnych i wspierania transferu innowacji. Regionalne i lokalne fundusze pożyczkowe i poręczeń kredytowych wymagają dokapitalizowania. System instytucji otoczenia biznesu dla swej sprawności wymaga zwiększenia potencjału instytucjonalnego i usługowego poprzez wykreowanie nowych i wzmocnienie już istniejących</p>

		<p>instytucji otoczenia biznesu oraz zapewnienie dostępu do usług konsultacyjnych i doradczych dla MSP, w tym m.in. dotyczących projektów mających za cel wdrożenie w tych przedsiębiorstwach procesów przyjaznych środowisku.</p> <p>Konieczne jest wzmocnienie systemu IOB w celu wspierania działalności innowacyjnej poprzez wsparcie rozwoju parków przemysłowych, naukowo-technologicznych oraz inkubatorów przedsiębiorczości.</p> <p>W ramach Działania realizowane będą projekty mające na celu rozwój instrumentów finansowania działalności gospodarczej i inwestycyjnej funduszy pożyczkowych i poręczeń kredytowych oraz dokapitalizowanie funduszy pożyczkowych i poręczeniowych działających na rynku regionalnym oraz lokalnym.</p>
13.	Komplementarność z innymi działaniami i priorytetami	<p>Program Operacyjny Innowacyjna Gospodarka</p> <p>Priorytet III – <i>Kapitał dla innowacji.</i> Działanie 3.3 – <i>Tworzenie systemu ułatwiającego inwestowanie w MSP.</i></p> <p>Priorytet V – <i>Dyfuzja innowacji.</i> Działanie 5.2 – <i>Wspieranie instytucji otoczenia biznesu świadczących usługi proinnowacyjne oraz ich sieci o znaczeniu regionalnym.</i></p> <p>Działanie 5.3 - <i>Wspieranie ośrodków innowacyjności.</i></p> <p>Priorytet VI – <i>Polska gospodarka na rynku międzynarodowym.</i> Działanie 6.2 - <i>Rozwój sieci centrów obsługi inwestorów oraz powstawanie nowych terenów inwestycyjnych.</i></p>
14.	Przykładowe rodzaje projektów	<p>Przewiduje się realizację projektów dotyczących:</p> <ul style="list-style-type: none"> <li>▪ powstawania i rozwoju instytucji otoczenia biznesu;</li> <li>▪ wsparcia parków przemysłowych oraz parków technologicznych zarówno nowych, jak i już istniejących;</li> <li>▪ tworzenia sieci instytucji otoczenia biznesu o zasięgu lokalnym i regionalnym, w tym wsparcie nowej lokalizacji, modernizacji, rozbudowy dotychczasowej siedziby IOB w celu zwiększenie ich zdolności do świadczenia usług przedsiębiorcom działającym w województwie mazowieckim;</li> <li>▪ stworzenia infrastruktury niezbędnej do świadczenia usług doradczych i konsultacyjnych</li> </ul>

		<p>dla MSP;</p> <ul style="list-style-type: none"> <li>▪ prowadzenia działalności oraz służących poprawie funkcjonowania IOB: <ul style="list-style-type: none"> <li>✓ budowa, przebudowa i wyposażenie infrastruktury w celu poprawy lub świadczenia nowych usług;</li> <li>✓ poprawa dostępności komunikacyjnej i infrastruktury technicznej terenów inwestycyjnych przeznaczonych na strefy aktywności gospodarczej;</li> <li>✓ opracowanie i wdrożenie pakietów usług dostosowanych do potrzeb przedsiębiorców (rozwój dotychczas świadczonych usług doradczych oraz wprowadzenie nowych usług).</li> </ul> </li> <li>▪ dokapitalizowania funduszy pożyczkowych i poręczeń kredytowych działających na rynku lokalnym i regionalnym.</li> </ul>
15.	Klasyfikacja kategorii interwencji funduszy strukturalnych	
	a	<p>Temat priorytetowy</p> <p>05- Usługi w zakresie zaawansowanego wsparcia dla przedsiębiorstw i grup przedsiębiorstw.</p> <p>09 - Inne działania mające na celu pobudzenie badań, innowacji i przedsiębiorczości w MSP.</p>
	b	<p>Temat priorytetowy (dla interwencji cross-financing)</p> <p>Nie dotyczy.</p>
	c	<p>Forma finansowania</p> <p>01 - Pomoc bezzwrotna.</p> <p>02 – Pomoc (pożyczka, dotacja na spłatę oprocentowania, gwarancje).</p> <p>04 – Inne formy finansowania.</p>
	d	<p>Typ obszaru</p> <p>01 - Obszar miejski.</p> <p>05 - Obszary wiejskie (poza obszarami górskimi, wyspami lub o niskiej i bardzo niskiej gęstości zaludnienia).</p>
	e	<p>Działalność gospodarcza</p> <p>15 – Pośrednictwo finansowe.</p> <p>16 – Obsługa nieruchomości, wynajem i prowadzenie działalności gospodarczej.</p> <p>18 – Edukacja.</p> <p>22 – Inne niewyszczególnione usługi.</p>
	f	<p>Lokalizacja</p> <p>PL12 – Mazowieckie.</p>
16.	<p>Lista wydatków kwalifikowalnych w ramach działania (jeśli dotyczy)</p> <p>Kryteria kwalifikowalności wydatków są zgodne z <i>Krajowymi wytycznymi dotyczącymi kwalifikowania wydatków w ramach funduszy strukturalnych i Funduszu Spójności w okresie 2007-2013 i Zasadami kwalifikowania wydatków w ramach</i></p>	

		<i>Regionalnego Programu Operacyjnego Województwa Mazowieckiego 2007-2013.</i>
17.	Zakres stosowania cross - finansingu (jeśli dotyczy)	Nie dotyczy.
18.	Beneficjenci	
a	Typ beneficjentów	<ul style="list-style-type: none"> <li>▪ Instytucje Otoczenia Biznesu.</li> <li>▪ Fundusze pożyczkowe/ poręczeniowe (w odniesieniu do projektów dokapitalizowania funduszu), jako osoby prawne, które: <ul style="list-style-type: none"> <li>- nie działają dla zysku lub przeznaczają zysk na cele statutowe, utrzymując odpowiedni poziom kapitału,</li> <li>- uchwałą właściwego organu utworzyły wyodrębniony księgowo fundusz.</li> </ul> </li> </ul>
b	Grupy docelowe (osoby, instytucje, grupy społeczne bezpośrednio korzystające z pomocy) (jeśli dotyczy)	<ul style="list-style-type: none"> <li>▪ Przedsiębiorcy.</li> </ul>
19.	Tryb przeprowadzania naboru i oceny operacji / projektów	
a	Tryb przeprowadzania naboru wniosków o dofinansowanie	Tryb konkursowy zamknięty z preselekcją. Tryb indywidualny. Tryb konkursowy zamknięty bez preselekcji.
b	Tryb oceny wniosków o dofinansowanie	Ostateczną decyzję w sprawie dofinansowania projektu podejmuje Zarząd Województwa Mazowieckiego.
<i>Część finansowa</i>		
20.	Alokacja finansowa na działanie ogółem	176 801 968 euro
21.	Wkład ze środków unijnych na działanie	68 833 990 euro
22.	Wkład ze środków publicznych krajowych na działanie	10 930 478 euro
23.	Przewidywana wielkość środków prywatnych na działanie	97 037 500 euro
24.	Maksymalny udział środków UE w wydatkach kwalifikowalnych na poziomie projektu (%)	<ul style="list-style-type: none"> <li>▪ 85% lub na poziomie wynikającym z właściwego rozporządzenia Ministra Rozwoju Regionalnego w przypadku wystąpienia pomocy publicznej</li> <li>▪ 100% w projektach dokapitalizowania funduszy pożyczkowych i poręczeniowych.</li> </ul>
25.	Minimalny wkład własny beneficjenta (%) (jeśli dotyczy)	<ul style="list-style-type: none"> <li>▪ 50 % - w przypadku udzielania pomocy na wzmacnianie potencjału instytucji otoczenia biznesu,</li> <li>▪ 50 % - w przypadku udzielania regionalnej pomocy inwestycyjnej,</li> <li>▪ 50 % - w przypadku udzielania pomocy</li> </ul>

		<p>de minimis,</p> <ul style="list-style-type: none"> <li>▪ 0% - w przypadku funduszy pożyczkowych i poręczeniowych.</li> </ul>
26.	Pomoc publiczna (jeśli dotyczy)	<p>Na poziomie wynikającym z:</p> <ul style="list-style-type: none"> <li>▪ <i>Rozporządzenia Ministra Rozwoju Regionalnego w sprawie udzielania pomocy na wzmacnianie potencjału instytucji otoczenia biznesu w ramach regionalnych programów operacyjnych,</i></li> <li>▪ <i>Rozporządzenia Ministra Rozwoju Regionalnego w sprawie udzielania regionalnej pomocy inwestycyjnej w ramach regionalnych programów operacyjnych,</i></li> <li>▪ <i>Rozporządzenia Ministra Rozwoju Regionalnego w sprawie udzielania pomocy de minimis w ramach regionalnych programów operacyjnych,</i></li> <li>▪ <i>Rozporządzenia Ministra Rozwoju Regionalnego w sprawie udzielania pomocy przez fundusze pożyczkowe i poręczeniowe w ramach regionalnych programów operacyjnych,</i> które będzie stosowane przez fundusz pożyczkowy / poręczeniowy, jeśli wystąpi pomoc publiczna na poziomie wsparcia udzielanego przedsiębiorstwu przez fundusz.</li> </ul>
27.	Dzień rozpoczęcia kwalifikowalności wydatków	<p>Od dnia 1 stycznia 2007 r. dla projektów, w których nie będzie występowała pomoc publiczna.</p> <p>W zakresie projektów, dla których wsparcie nosi znamiona pomocy publicznej, rozpoczęcie okresu kwalifikowalności wynikać będzie z zapisów właściwego rozporządzenia Ministra Rozwoju Regionalnego.</p> <p>W przypadku wystąpienia pomocy de minimis kwalifikowalność wydatków rozpoczynać się będzie od dnia 1 stycznia 2007 r.</p>
28.	Minimalna/Maksymalna wartość projektu (jeśli dotyczy)	<p>Maksymalna kwota wsparcia parków technologicznych zarówno nowych, jak i już istniejących – poniżej 40 mln PLN. Wsparcie dla projektów od 40 mln PLN jest możliwe w przypadku umieszczenia ich w <i>Indykatywnym Wykazie Indywidualnych Projektów Kluczowych dla Regionalnego Programu Operacyjnego Województwa Mazowieckiego 2007 – 2013.</i></p>
29.	Minimalna/Maksymalna kwota wsparcia (jeśli dotyczy)	Nie dotyczy
30.	Forma płatności	<p>Zaliczka, refundacja.</p> <p>Przekazanie płatności na utworzenie lub wniesienie wkładu do funduszy kapitału podwyższonego ryzyka,</p>

		funduszy gwarancyjnych i funduszy pożyczkowych, funduszy na rzecz rozwoju obszarów miejskich oraz funduszy powierniczych, o których mowa w art. 44 Rozporządzenia 1083/2006.
31.	Wysokość udziału cross – finansingu (%)	Nie dotyczy.

#### Wskaźniki produktu

Nazwa wskaźnika	Jedn. miary	Wartość bazowa wskaźnika	Zakładana wartość w roku 2010	Zakładana wartość w roku docelowym 2013	Częstotliwość pomiaru wskaźnika
<b>1.4 Wzmocnienie instytucji otoczenia biznesu</b>					
Liczba dokapitalizowanych funduszy poręczeń kredytowych	szt.	0	2	2	rocznie
Liczba dokapitalizowanych funduszy pożyczkowych	szt.	0	2	2	rocznie

#### Wskaźniki rezultatu

Nazwa wskaźnika	Jedn. miary	Wartość bazowa wskaźnika	Zakładana wartość w roku 2010	Zakładana wartość w roku docelowym 2013	Częstotliwość pomiaru wskaźnika
<b>1.4 Wzmocnienie instytucji otoczenia biznesu</b>					
Liczba udzielonych usług doradczych i konsultacyjnych dla przedsiębiorstw ze strony instytucji otoczenia biznesu	szt.	0	3 000	5 000	rocznie

## Działanie 1.5 Rozwój przedsiębiorczości

1.	Nazwa programu operacyjnego	Regionalny Program Operacyjny Województwa Mazowieckiego 2007-2013.
2.	Numer i nazwa priorytetu	Priorytet I. Tworzenie warunków dla rozwoju potencjału innowacyjnego i przedsiębiorczości na Mazowszu.
3.	Nazwa Funduszu finansującego priorytet	Europejski Fundusz Rozwoju Regionalnego.
4.	Instytucja Zarządzająca RPO WM	Zarząd Województwa Mazowieckiego (Departament Strategii i Rozwoju Regionalnego, Departament Kontroli, Kancelaria Marszałka)
5.	Instytucja Pośrednicząca (jeśli dotyczy)	Nie dotyczy.
6.	Instytucja Wdrażająca (Instytucja Pośrednicząca II stopnia)	Mazowiecka Jednostka Wdrażania Projektów Unijnych.
7.	Instytucja Certyfikująca	Ministerstwo Rozwoju Regionalnego Departament Instytucji Certyfikującej.
8.	Instytucja pośrednicząca w certyfikacji	Wojewoda Mazowiecki.
9.	Instytucja odpowiedzialna za otrzymanie płatności dokonywanych przez KE	Ministerstwo Finansów.
10.	Instytucja odpowiedzialna za dokonywanie płatności na rzecz beneficjentów	Mazowiecka Jednostka Wdrażania Programów Unijnych.
11.	Numer i nazwa działania	1.5 - <i>Rozwój przedsiębiorczości.</i>
12.	Cel i uzasadnienie działania	<p>Celem Działania jest podniesienie konkurencyjności mikroprzedsiębiorstw i MSP poprzez dostosowanie do wymogów rynkowych, w tym zapewnienie dostępu do nowych technologii, systemów certyfikacji i jakości.</p> <p>Małe i średnie przedsiębiorstwa (MSP) są motorem inicjatyw w zakresie przedsiębiorczości, innowacji oraz przyczyniają się do poprawy spójności gospodarczej i społecznej na poziomie regionalnym i lokalnym. Stanowią one główne źródło zatrudnienia, wywierają istotny wpływ na rozwój przedsiębiorczości i innowacyjności, a tym samym mają kluczowe znaczenie dla zwiększenia konkurencyjności. Jednym z kluczowych czynników prorozwojowych MSP są inwestycje. Natomiast wg badań i analiz, główną barierą rozwoju MSP jest przede wszystkim niedostateczny zasób własnych środków przeznaczonych na inwestycje. W związku z tym w ramach działania realizowane będą projekty</p>



		<p>dotyczące inwestycyjnych dla przedsiębiorstw. Wspierane będą również działania mające na celu unowocześnienie wyposażenia niezbędnego do prowadzenia działalności gospodarczej – zakup maszyn, urządzeń oraz oprogramowania.</p> <p>W związku ze słabą konkurencyjnością podmiotów gospodarczych konieczne jest skupienie działań na bezpośrednim wspieraniu przedsiębiorczości, szczególnie w subregionach i na obszarach problemowych.</p> <p>W ramach Działania przewiduje się wspieranie firm zarówno nowopowstałych, jak i funkcjonujących na rynku, w tym przedsiębiorstw zarówno z branż tradycyjnych, jak i innowacyjnych.</p>
13.	Komplementarność z innymi działaniami i priorytetami	<p>Program Operacyjny Innowacyjna Gospodarka</p> <p>Priorytet IV – <i>Inwestycje w innowacyjne przedsięwzięcia.</i></p> <p>Działanie 4.4 – <i>Nowe inwestycje o wysokim potencjale innowacyjnym.</i></p> <p>Regionalny Program Operacyjny Województwa Mazowieckiego</p> <p>Priorytet VI - <i>Wykorzystanie walorów naturalnych i kulturowych dla rozwoju turystyki i rekreacji.</i></p> <p>Działanie 6.2 – <i>Turystyka.</i></p>
14.	Przykładowe rodzaje projektów	<p>Działanie ukierunkowane jest na podnoszenie konkurencyjności przedsiębiorstw poprzez realizację nowych inwestycje obejmujących:</p> <ul style="list-style-type: none"> <li>• środki trwałe oraz wartości niematerialne i prawne związane z: <ul style="list-style-type: none"> <li>✓ utworzeniem nowego przedsiębiorstwa;</li> <li>✓ rozbudową istniejącego przedsiębiorstwa;</li> <li>✓ dywersyfikacją produkcji przedsiębiorstwa poprzez wprowadzenie nowych dodatkowych produktów lub</li> <li>✓ zasadniczą zmianą dotyczącą procesu produkcyjnego w istniejącym przedsiębiorstwie.</li> </ul> </li> <li>▪ nabycie środków trwałych bezpośrednio związanych z przedsiębiorstwem, które zostało zamknięte lub zostałoby zamknięte, gdyby zakup nie nastąpił, przy czym środki nabywane są przez inwestora niezależnego od zbywcy.</li> </ul> <p>Nową inwestycją nie jest:</p> <ul style="list-style-type: none"> <li>▪ inwestycja prowadząca wyłącznie do</li> </ul>

		<p>odtworzenia zdolności produkcyjnych;</p> <ul style="list-style-type: none"> <li>▪ nabycie udziałów lub akcji przedsiębiorstwa.</li> </ul> <p>W ramach Działania będą mogły być realizowane również usługi doradcze w zakresie projektowania, wdrażania i doskonalenia:</p> <ul style="list-style-type: none"> <li>▪ nowego produktu lub usługi;</li> <li>▪ systemów zarządzania jakością i innych wspomagających zarządzanie;</li> <li>▪ zarządzania środowiskiem, BHP oraz w zakresie certyfikacji wyrobów, usług, maszyn i urządzeń.</li> </ul> <p>Ponadto będzie możliwość unowocześnienia wyposażenia niezbędnego do prowadzenia działalności gospodarczej (m.in. zakup maszyn, urządzeń) o prowadzenia prac inwestycyjnych w ramach przedsiębiorstwa.</p>
15.	<b>Klasyfikacja kategorii interwencji funduszy strukturalnych</b>	
	a	<p>Temat priorytetowy</p> <p>07 - Inwestycje w przedsiębiorstwa bezpośrednio związane z dziedziną badań i innowacji (innowacyjne technologie, tworzenie przedsiębiorstw przez uczelnie, istniejące ośrodki B+RT i przedsiębiorstwa itp.) 09 - Inne działania mające na celu pobudzenie badań, innowacji i przedsiębiorczości w MSP.</p>
	b	<p>Temat priorytetowy (dla interwencji cross-financing)</p> <p>Nie dotyczy.</p>
	c	<p>Forma finansowania</p> <p>01 - Pomoc bezzwrotna</p>
	d	<p>Typ obszaru</p> <p>01 - Obszar miejski. 05 - Obszary wiejskie (poza obszarami górskimi, wyspami lub o niskiej i bardzo niskiej gęstości zaludnienia).</p>

	e	Działalność gospodarcza	<p>03 – Produkcja produktów żywnościowych i napojów.</p> <p>04 – Wytwarzanie tekstyliów i wyrobów włókienniczych.</p> <p>05 – Wytwarzanie urządzeń transportowych.</p> <p>06 – Nieokreślony przemysł wytwórczy.</p> <p>07 – Górnictwo i kopalnictwo surowców energetycznych.</p> <p>08 – Wytwarzanie i dystrybucja energii elektrycznej, gazu i ciepła.</p> <p>09 – Pobór, uzdatnianie i rozprowadzanie wody.</p> <p>10 – Poczta i telekomunikacja.</p> <p>11 – Transport.</p> <p>12 – Budownictwo.</p> <p>13 – Handel hurtowy i detaliczny.</p> <p>14 – Hotele i restauracje (dotyczy wyłącznie restauracji).</p> <p>15 – Pośrednictwo finansowe.</p> <p>16 – Obsługa nieruchomości, wynajem i prowadzenie działalności gospodarczej.</p> <p>18 – Edukacja.</p> <p>19 – Działalność w zakresie ochrony zdrowia ludzkiego.</p> <p>20 – Opieka społeczna, pozostałe usługi komunalne, społeczne i indywidualne.</p> <p>21 – Działalność związana ze środowiskiem naturalnym</p> <p>22 – Inne niewyszczególnione usługi.</p>
	f	Lokalizacja	PL12 – Mazowieckie.
16.		Lista wydatków kwalifikowalnych w ramach działania (jeśli dotyczy)	Kryteria kwalifikowalności wydatków są zgodne z <i>Krajowymi wytycznymi dotyczącymi kwalifikowania wydatków w ramach funduszy strukturalnych i Funduszu Spójności w okresie 2007-2013 i Zasadami kwalifikowania wydatków w ramach Regionalnego Programu Operacyjnego Województwa Mazowieckiego 2007-2013.</i>
17.		Zakres stosowania cross - finansingu (jeśli dotyczy)	Nie dotyczy.
18.		Beneficjenci	
	a	Typ beneficjentów	<ul style="list-style-type: none"> <li>▪ Przedsiębiorcy.</li> </ul>
	b	Grupy docelowe (osoby, instytucje, grupy społeczne bezpośrednio korzystające z pomocy) (jeśli dotyczy)	Nie dotyczy.
19.		Tryb przeprowadzania naboru i oceny operacji / projektów	
	a	Tryb przeprowadzania naboru wniosków o dofinansowanie	<ul style="list-style-type: none"> <li>▪ Tryb konkursowy bez preselekcji otwarty.</li> <li>▪ Tryb konkursowy bez preselekcji zamknięty.</li> </ul>

	b	Tryb oceny wniosków o dofinansowanie	Ostateczną decyzję w sprawie dofinansowania projektu podejmuje Zarząd Województwa Mazowieckiego.
<i>Część finansowa</i>			
20.	Alokacja finansowa na działanie ogółem		473 750 000 euro
21.	Wkład ze środków unijnych na działanie		165 537 500 euro
22.	Wkład ze środków publicznych krajowych na działanie		29 212 500 euro
23.	Przewidywana wielkość środków prywatnych na działanie		279 000 000 euro
24.	Maksymalny udział środków UE w wydatkach kwalifikowalnych na poziomie projektu (%)		Na poziomie wynikającym z właściwego rozporządzenia Ministra Rozwoju Regionalnego (w przypadku wystąpienia pomocy publicznej).
25.	Minimalny wkład własny beneficjenta (%) (jeśli dotyczy)		50% - w przypadku udzielania regionalnej pomocy inwestycyjnej, 50% - w przypadku udzielania pomocy na usługi doradcze, 50% - w przypadku udzielania pomocy de minimis.
26.	Pomoc publiczna (jeśli dotyczy)		Na poziomie wynikającym z: <ul style="list-style-type: none"> <li>▪ <i>Rozporządzenia Ministra Rozwoju Regionalnego w sprawie udzielania regionalnej pomocy inwestycyjnej w ramach regionalnych programów,</i></li> <li>▪ <i>Rozporządzenia Ministra Rozwoju Regionalnego w sprawie udzielania pomocy na usługi doradcze dla mikroprzedsiębiorców oraz małych i średnich przedsiębiorców w ramach regionalnych programów operacyjnych,</i></li> <li>▪ <i>Rozporządzenia Ministra Rozwoju Regionalnego w sprawie udzielania pomocy de minimis w ramach regionalnych programów operacyjnych.</i></li> </ul>
27.	Dzień rozpoczęcia kwalifikowalności wydatków		Rozpoczęcie okresu kwalifikowalności wynikać będzie z przepisów § 12 <i>Rozporządzenia Ministra Rozwoju Regionalnego w sprawie udzielenia regionalnej pomocy inwestycyjnej w ramach regionalnych programów operacyjnych.</i> W przypadku wystąpienia pomocy de minimis kwalifikowalność wydatków rozpoczynać się będzie od dnia 1 stycznia 2007 r. W przypadku udzielania pomocy na usługi doradcze rozpoczęcie okresu kwalifikowalności wynikać będzie z przepisów <i>Rozporządzenia Ministra Rozwoju Regionalnego. w sprawie udzielania</i>

		<i>pomocy na usługi doradcze dla mikroprzedsiębiorców oraz małych i średnich przedsiębiorców w ramach regionalnych programów operacyjnych.</i>
28.	Minimalna/Maksymalna wartość projektu (jeśli dotyczy)	Maksymalna wartość projektu: poniżej 8 mln zł;
29.	Minimalna/Maksymalna kwota wsparcia (jeśli dotyczy)	<p><b>Demarkacja z PROW:</b> w RPO WM wsparcie dla mikroprzedsiębiorstw:</p> <ul style="list-style-type: none"> <li>✓ wsparcie poza obszarami wiejskimi zdefiniowanymi w PROW - bez minimalnej wielkości wsparcia, każda działalność;</li> <li>✓ wsparcie na obszarach wiejskich zdefiniowanych w PROW 2007-2013 w zakresie działalności wykraczającym poza zakres PKD w Rozporządzeniu Ministra Rolnictwa i Rozwoju Wsi z dnia 17 lipca 2008 r. w sprawie szczegółowych warunków i trybu przyznawania oraz wypłaty pomocy finansowej w ramach działania „Tworzenie i rozwój mikroprzedsiębiorstw” objętego Programem Rozwoju Obszarów Wiejskich na lata 2007-2013 (Dz. U. z 2008 r. Nr 139, poz. 883, z późn. zm.), zwanym dalej „Rozporządzeniem Ministra Rolnictwa i Rozwoju Wsi w sprawie szczegółowych warunków i trybu przyznawania oraz wypłaty pomocy finansowej w ramach działania „Tworzenie i rozwój mikroprzedsiębiorstw” objętego Programem Rozwoju Obszarów Wiejskich na lata 2007-2013” - bez minimalnej wielkości wsparcia;</li> <li>✓ wsparcie na obszarach wiejskich, zdefiniowanych w PROW 2007-2013, dla projektów o wartości (kwocie) dofinansowania powyżej 300 tys. PLN.</li> </ul> <p>Na poziomie UM następuje weryfikacja, czy na dane przedsięwzięcie wnioskodawca nie otrzymał wsparcia/nie została zawarta z nim umowa w ramach PROW.</p>
30.	Forma płatności	Zaliczka, refundacja.
31.	Wysokość udziału cross – finansingu (%)	Nie dotyczy.

## Wskaźnik produktu

Nazwa wskaźnika	Jedn. miary	Wartość bazowa wskaźnika	Zakładana wartość w roku 2010	Zakładana wartość w roku docelowym 2013	Częstotliwość pomiaru wskaźnika
<b>1.5 Rozwój przedsiębiorczości</b>					
Liczba przedsiębiorstw objętych wsparciem w zakresie innowacji	szt.	0	160	200	Rocznie
Liczba projektów z zakresu bezpośredniej pomocy inwestycyjnej dla przedsiębiorstw w podziale na:	szt.	0	300	1 200	Rocznie
- mikro:	szt.	0	150	600	Rocznie
- małe:	szt.	0	100	400	Rocznie
- średnie:	szt.	0	50	200	Rocznie

## Wskaźnik rezultatu

Nazwa wskaźnika	Jedn. miary	Wartość bazowa wskaźnika	Zakładana wartość w roku 2010	Zakładana wartość w roku docelowym 2013	Częstotliwość pomiaru wskaźnika
<b>1.5 Rozwój przedsiębiorczości</b>					
Liczba utworzonych miejsc pracy (brutto, zatrudnienie w pełnym wymiarze czasu, we wspartych przedsiębiorstwach, w tym:	szt.	0	900	1000	Rocznie
- Kobiety	szt.	0	450	500	Rocznie
- Mężczyźni	szt.	0	450	500	Rocznie

## Działanie 1.6 Wspieranie powiązań kooperacyjnych o znaczeniu regionalnym

1.	Nazwa programu operacyjnego	Regionalny Program Operacyjny Województwa Mazowieckiego 2007-2013.
2.	Numer i nazwa priorytetu	Priorytet I. Tworzenie warunków dla rozwoju potencjału innowacyjnego i przedsiębiorczości na Mazowszu.
3.	Nazwa Funduszu	Europejski Fundusz Rozwoju Regionalnego.
4.	Instytucja Zarządzająca RPO WM	Zarząd Województwa Mazowieckiego (Departament Strategii i Rozwoju Regionalnego, Departament Kontroli, Kancelaria Marszałka)
5.	Instytucja Pośrednicząca	Nie dotyczy.
6.	Instytucja Wdrażająca (Instytucja Pośrednicząca II stopnia)	Mazowiecka Jednostka Wdrażania Programów Unijnych.
7.	Instytucja Certyfikująca	Ministerstwo Rozwoju Regionalnego Departament Instytucji Certyfikującej.
8.	Instytucja pośrednicząca w certyfikacji	Wojewoda Mazowiecki.
9.	Instytucja odpowiedzialna za otrzymanie płatności dokonywanych przez KE	Ministerstwo Finansów.
10.	Instytucja odpowiedzialna za dokonywanie płatności na rzecz beneficjentów	Mazowiecka Jednostka Wdrażania Programów Unijnych.
11.	Numer i nazwa działania	1.6 - <i>Wspieranie powiązań kooperacyjnych o znaczeniu regionalnym.</i>
12.	Cel i uzasadnienie działania	<p>Celem Działania jest rozwój sieci powiązań gospodarczych poprzez wspieranie powstawania oraz rozwoju klastrów i powiązań kooperacyjnych między przedsiębiorstwami i sferą badawczo - rozwojową.</p> <p>Stała kooperacja pomiędzy autorami, a odbiorcami rozwiązań innowacyjnych zapewnia dogodne warunki do wypracowania i upowszechniania nowych rozwiązań technologicznych, produktowych i organizacyjnych.</p> <p>W ramach Działania wsparciem zostaną objęte wspólne przedsięwzięcia grup przedsiębiorców mających na celu wzmocnienie powiązań pomiędzy przedsiębiorcami a sferą B+R. Współpraca pomiędzy tymi podmiotami przyczyni się do łatwiejszego transferu wiedzy, wymiany doświadczeń oraz zmniejszenia kosztów działalności dzięki wykorzystaniu wspólnej infrastruktury.</p> <p>Ze względu na niską skłonność przedsiębiorców do tworzenia powiązań spowodowaną brakiem</p>

		<p>świadomości o korzyściach wynikających z udziału w klastrze konieczne jest wsparcie podmiotów prowadzących klaster innowacyjny poprzez dofinansowanie ich działalności operacyjnej związanej z rozszerzeniem i aktywizacją powiązania.</p>
13.	Komplementarność z innymi działaniami i priorytetami	<p>Program Operacyjny Innowacyjna Gospodarka</p> <p>Priorytet V – <i>Dyfuzja innowacji.</i></p> <p>Działanie 5.1 - <i>Wspieranie powiązań kooperacyjnych o znaczeniu ponadregionalnym.</i></p>
14.	Przykładowe rodzaje projektów	<p>W ramach Działania przewiduje się:</p> <ul style="list-style-type: none"> <li>▪ tworzenie i rozwój klastrów o charakterze regionalnym;</li> <li>▪ doradztwo z zakresu opracowania planów rozwoju klastra;</li> <li>▪ wspieranie działalności podmiotów prowadzących klaster;</li> <li>▪ działania promocyjne klastra w celu pozyskania nowych przedsiębiorstw do udziału w klastrze;</li> <li>▪ wdrażanie i komercjalizacja technologii i produktów innowacyjnych.</li> </ul> <p>W ramach Programu wspierane będą powiązania kooperacyjne leżące na terenie województwa mazowieckiego.</p>
15.	Klasyfikacja kategorii interwencji funduszy strukturalnych	
	a	<p>Temat priorytetowy</p> <p>09 - Inne działania mające na celu pobudzenie badań, innowacji i przedsiębiorczości w MSP.</p>
	b	<p>Temat priorytetowy (dla interwencji cross-financing)</p> <p>Nie dotyczy.</p>
	c	<p>Forma finansowania</p> <p>01- Pomoc bezzwrotna.</p>
	d	<p>Typ obszaru</p> <p>01 - Obszar miejski. 05 - Obszary wiejskie (poza obszarami górskimi, wyspami lub o niskiej i bardzo niskiej gęstości zaludnienia).</p>



	e	Działalność gospodarcza	<p>03 – Produkcja produktów żywnościowych i napojów.</p> <p>04 – Wytwarzanie tekstyliów i wyrobów włókienniczych.</p> <p>05 – Wytwarzanie urządzeń transportowych.</p> <p>06 – Nieokreślony przemysł wytwórczy.</p> <p>07- Górnictwo i kopalnictwo surowców energetycznych.</p> <p>08 – Wytwarzanie i dystrybucja energii elektrycznej, gazu i ciepła.</p> <p>09 – Pobór, uzdatnianie i rozprowadzanie wody.</p> <p>10 – Poczta i telekomunikacja.</p> <p>11 – Transport.</p> <p>12 – Budownictwo.</p> <p>13 – Handel hurtowy i detaliczny.</p> <p>14 – Hotele i restauracje.</p> <p>15 – Pośrednictwo finansowe.</p> <p>16 – Obsługa nieruchomości, wynajem i prowadzenie działalności gospodarczej.</p> <p>18 – Edukacja.</p> <p>19 – Działalność w zakresie ochrony zdrowia ludzkiego.</p> <p>20 – Opieka społeczna, pozostałe usługi komunalne, społeczne i indywidualne.</p> <p>21 – Działalność związana ze środowiskiem naturalnym</p> <p>22 – Inne niewyszczególnione usługi.</p>
	f	Lokalizacja	PL12 – Mazowieckie.
16.		Lista wydatków kwalifikowalnych w ramach działania (jeśli dotyczy)	Kryteria kwalifikowalności wydatków są zgodne z <i>Krajowymi wytycznymi dotyczącymi kwalifikowania wydatków w ramach funduszy strukturalnych i Funduszu Spójności w okresie 2007-2013</i> i <i>Zasadami kwalifikowania wydatków w ramach Regionalnego Programu Operacyjnego Województwa Mazowieckiego 2007-2013</i> .
17.		Zakres stosowania cross - finansingu (jeśli dotyczy)	Nie dotyczy.
18.		Beneficjenci	
	a	Typ beneficjentów	Osoby prawne: przedsiębiorcy, jednostki naukowe, szkoły wyższe, organizacje pozarządowe, instytucje otoczenia biznesu prowadzące powiązanie kooperacyjne
	b	Grupy docelowe (osoby, instytucje, grupy społeczne bezpośrednio korzystające z pomocy) (jeśli dotyczy)	Przedsiębiorcy, szkoły wyższe, instytucje otoczenia biznesu
19.		Tryb przeprowadzania naboru i oceny operacji / projektów	

	a	Tryb przeprowadzania naboru wniosków o dofinansowanie	Tryb konkursowy zamknięty z preselekcją. Tryb indywidualny. Tryb konkursowy zamknięty bez preselekcji. Tryb konkursowy otwarty bez preselekcji.
	b	Tryb oceny wniosków o dofinansowanie	Ostateczną decyzję w sprawie dofinansowania projektu podejmuje Zarząd Województwa Mazowieckiego.
20.	Alokacja finansowa na działanie ogółem		20 367 647 euro
21.	Wkład ze środków unijnych na działanie		16 675 000 euro
22.	Wkład ze środków publicznych krajowych na działanie		2 942 647 euro
23.	Przewidywana wielkość środków prywatnych na działanie		750 000 euro
24.	Maksymalny udział środków UE w wydatkach kwalifikowalnych na poziomie projektu (%)		85% lub na poziomie wynikającym z właściwego rozporządzenia Ministra Rozwoju Regionalnego w przypadku wystąpienia pomocy publicznej.
25.	Minimalny wkład własny beneficjenta (%) (jeśli dotyczy)		<ul style="list-style-type: none"> <li>▪ 50% - w przypadku udzielania pomocy na usługi doradcze,</li> <li>▪ 50% - w przypadku udzielania pomocy de minimis,</li> <li>▪ 50% - w przypadku udzielania regionalnej pomocy inwestycyjnej,</li> <li>▪ 50% - w przypadku udzielania pomocy na wzmacnianie potencjału instytucji otoczenia biznesu.</li> </ul>
26.	Pomoc publiczna (jeśli dotyczy)		<p>Na poziomie wynikającym z:</p> <ul style="list-style-type: none"> <li>▪ <i>Rozporządzenia Ministra Rozwoju Regionalnego w sprawie udzielania pomocy na usługi doradcze dla mikroprzedsiębiorców oraz małych i średnich przedsiębiorców w ramach regionalnych programów operacyjnych,</i></li> <li>▪ <i>Rozporządzenia Ministra Rozwoju Regionalnego w sprawie udzielania pomocy de minimis w ramach regionalnych programów operacyjnych,</i></li> <li>▪ <i>Rozporządzenia Ministra Rozwoju w sprawie udzielenia regionalnej pomocy inwestycyjnej w ramach regionalnych programów operacyjnych,</i></li> <li>▪ <i>Rozporządzenia Ministra Rozwoju Regionalnego w sprawie udzielania pomocy na wzmacnianie potencjału instytucji otoczenia biznesu w ramach regionalnych programów operacyjnych.</i></li> </ul>
27.	Dzień rozpoczęcia kwalifikowalności wydatków		Od dnia 1 stycznia 2007 r. dla projektów, w których nie będzie występowała pomoc publiczna. W zakresie projektów, dla których wsparcie nosi znamiona pomocy publicznej, rozpoczęcie okresu

		<p>kwalfikowalności wynikać będzie z przepisów § 12 <i>Rozporządzenia Ministra Rozwoju Regionalnego w sprawie udzielenia regionalnej pomocy inwestycyjnej w ramach regionalnych programów operacyjnych.</i></p> <p>W przypadku wystąpienia pomocy de minimis kwalifikowalność wydatków rozpoczynać się będzie od dnia 1 stycznia 2007 r.</p> <p>W przypadku udzielania pomocy na usługi doradcze rozpoczęcie okresu kwalifikowalności wynikać będzie z przepisów <i>Rozporządzenia Ministra Rozwoju Regionalnego w sprawie udzielania pomocy na usługi doradcze dla mikroprzedsiębiorców oraz małych i średnich przedsiębiorców w ramach regionalnych programów operacyjnych.</i></p>
28.	Minimalna/Maksymalna wartość projektu (jeśli dotyczy)	Nie dotyczy.
29.	Minimalna/Maksymalna kwota wsparcia (jeśli dotyczy)	Nie dotyczy.
30.	Forma płatności	Zaliczka, refundacja.
31.	Wysokość udziału cross – finansingu (%)	Nie dotyczy.

#### Wskaźniki produktu

Nazwa wskaźnika	Jedn. miary	Wartość bazowa wskaźnika	Zakładana wartość w roku 2010	Zakładana wartość w roku docelowym 2013	Częstotliwość pomiaru wskaźnika
<b>1.6 Wspieranie powiązań kooperacyjnych o znaczeniu regionalnym</b>					
Liczba wspartych klastrów	szt.	0	90	100	Rocznie

#### Wskaźniki rezultatu

Nazwa wskaźnika	Jedn. miary	Wartość bazowa wskaźnika	Zakładana wartość w roku 2010	Zakładana wartość w roku docelowym 2013	Częstotliwość pomiaru wskaźnika
<b>1.6 Wspieranie powiązań kooperacyjnych o znaczeniu regionalnym</b>					
Liczba wspólnych zakończonych przedsięwzięć w ramach klastra	szt.	0	90	100	Rocznie

## Działanie 1.7 Promocja gospodarcza

1.	Nazwa programu operacyjnego	Regionalny Program Operacyjny Województwa Mazowieckiego 2007-2013.
2.	Numer i nazwa priorytetu	Priorytet I. Tworzenie warunków dla rozwoju potencjału innowacyjnego i przedsiębiorczości na Mazowszu.
3.	Nazwa Funduszu	Europejski Fundusz Rozwoju Regionalnego.
4.	Instytucja Zarządzająca RPO WM	Zarząd Województwa Mazowieckiego (Departament Strategii i Rozwoju Regionalnego, Departament Kontroli, Kancelaria Marszałka)
5.	Instytucja Pośrednicząca (jeśli dotyczy)	Nie dotyczy.
6.	Instytucja Wdrażająca (Instytucja Pośrednicząca II stopnia)	Mazowiecka Jednostka Wdrażania Programów Unijnych.
7.	Instytucja Certyfikująca	Ministerstwo Rozwoju Regionalnego Departament Instytucji Certyfikującej.
8.	Instytucja pośrednicząca w certyfikacji	Wojewoda Mazowiecki.
9.	Instytucja odpowiedzialna za otrzymanie płatności dokonywanych przez KE	Ministerstwo Finansów.
10.	Instytucja odpowiedzialna za dokonywanie płatności na rzecz beneficjentów	Mazowiecka Jednostka Wdrażania Programów Unijnych.
11.	Numer i nazwa działania	1.7 - <i>Promocja gospodarcza.</i>
12.	Cel i uzasadnienie działania	<p>Celem Działania jest wypromowanie Mazowsza jako regionu przyjaznego dla przedsiębiorców i nowych technologii.</p> <p>Promocja gospodarcza Mazowsza wymaga zintensyfikowania i skoordynowania działań. Efekty dotychczas podejmowanych działań promocyjnych są niewystarczające w odniesieniu do potrzeb. Wypromowanie Mazowsza jako regionu przyjaznego dla inwestorów i nowych technologii wymaga podjęcia szeregu działań promujących zarówno region, jako miejsce lokalizacji inwestycji, jak i przedsiębiorców. Do działań promujących należy zaliczyć w szczególności udostępnianie przedsiębiorcom oraz inwestorom kompleksowej i zintegrowanej informacji przestrzennej dotyczącej sposobu zagospodarowania i przeznaczenia terenu Mazowsza, a także jego walorów gospodarczych i przyrodniczych.</p>
13.	Komplementarność z innymi działaniami i priorytetami	Program Operacyjny Innowacyjna Gospodarka Priorytet VI – <i>Polska Gospodarka na rynku</i>

		<p><i>międzynarodowym.</i></p> <p>Działanie 6.1 – <i>Paszport do eksportu.</i></p> <p>Działanie 6.5 – <i>Rozwój systemu wsparcia polskiej gospodarki na rynku międzynarodowym.</i></p>
14.	Przykładowe rodzaje projektów	<p>W ramach Działania przewiduje się wsparcie i integrację działań w zakresie marketingu i promocji gospodarczej regionu poprzez:</p> <ul style="list-style-type: none"> <li>▪ organizację imprez oraz kampanii promocyjnych i marketingowych;</li> <li>▪ uczestnictwo przedsiębiorców w targach, imprezach targowo – wystawienniczych w charakterze wystawcy;</li> <li>▪ udział w branżowych misjach gospodarczych mających na celu wyszukiwanie i dobór partnerów na rynkach docelowych;</li> <li>▪ przygotowanie materiałów promocyjnych;</li> <li>▪ budowę, rozwój i obsługę spójnego regionalnego systemu promocji regionu, jako miejsca inwestycji poprzez systemy informacji gospodarczej o regionie oraz zintegrowane bazy danych przestrzennych gromadzonych przez administrację publiczną w regionie, w tym: <ul style="list-style-type: none"> <li>✓ budowa i rozbudowa baz danych i systemów informacyjnych dla przedsiębiorców;</li> <li>✓ budowa regionalnego systemu informacji o innowacjach;</li> <li>✓ budowa systemu ofert inwestycyjnych i promocji terenów przygotowanych pod działalność gospodarczą.</li> </ul> </li> <li>▪ Przedsiębiorcy, jako beneficjenci Działania, będą mogli otrzymać dofinansowanie na: <ul style="list-style-type: none"> <li>✓ uczestnictwo przedsiębiorców w targach, imprezach targowo - wystawienniczych w charakterze wystawcy,</li> <li>✓ udział w branżowych misjach gospodarczych mających na celu wyszukiwanie i dobór partnerów na rynkach docelowych.</li> </ul> </li> </ul>
15.	Klasyfikacja kategorii interwencji funduszy strukturalnych	
	a	<p>Temat priorytetowy</p> <p>05 - Usługi w zakresie zaawansowanego wsparcia dla przedsiębiorstw i grup przedsiębiorstw.</p> <p>09 - Inne działania mające na celu pobudzenie badań, innowacji i przedsiębiorczości w MSP.</p>

	b	Temat priorytetowy (dla interwencji cross-financing)	Nie dotyczy.
	c	Forma finansowania	01- Pomoc bezzwrotna
	d	Typ obszaru	01 - Obszar miejski. 05 - Obszary wiejskie (poza obszarami górkimi, wyspami lub o niskiej i bardzo niskiej gęstości zaludnienia).
	e	Działalność gospodarcza	01 – Rolnictwo, łowiectwo i leśnictwo. 03 – Produkcja produktów żywnościowych i napojów. 04 – Wytwarzanie tekstyliów i wyrobów włókienniczych. 05 – Wytwarzanie urządzeń transportowych. 06 – Nieokreślony przemysł wytwórczy. 07 – Górnictwo i kopalnictwo surowców energetycznych. 08 – Wytwarzanie i dystrybucja energii elektrycznej, gazu i ciepła. 09 – Pobór, uzdatnianie i rozprowadzanie wody. 10 – Poczta i telekomunikacja. 11 – Transport. 12 – Budownictwo. 13 – Handel hurtowy i detaliczny. 14 – Hotele i restauracje. 15 – Pośrednictwo finansowe. 16 – Obsługa nieruchomości, wynajem i prowadzenie działalności gospodarczej. 17 - Administracja publiczna. 18 – Edukacja. 19 – Działalność w zakresie ochrony zdrowia ludzkiego. 20 – Opieka społeczna, pozostałe usługi komunalne, społeczne i indywidualne. 21 – Działalność związana ze środowiskiem naturalnym 22 – Inne niewyszczególnione usługi.
	f	Lokalizacja	PL12 – Mazowieckie.
16.		Lista wydatków kwalifikowalnych w ramach działania (jeśli dotyczy)	Kryteria kwalifikowalności wydatków są zgodne z <i>Krajowymi wytycznymi dotyczącymi kwalifikowania wydatków w ramach funduszy strukturalnych i Funduszu Spójności w okresie 2007-2013</i> i <i>Zasadami kwalifikowania wydatków w ramach Regionalnego Programu Operacyjnego Województwa Mazowieckiego 2007-2013</i> .
17.		Zakres stosowania cross - finansingu (jeśli dotyczy)	Nie dotyczy.
18.		Beneficjenci	

	a	Typ beneficjentów	<ul style="list-style-type: none"> <li>▪ Przedsiębiorcy.</li> <li>▪ Jednostki samorządu terytorialnego, ich związki i stowarzyszenia.</li> <li>▪ Jednostki organizacyjne jednostek samorządu terytorialnego posiadające osobowość prawną.</li> <li>▪ Instytucje regionalne wspierające promocję regionu.</li> <li>▪ Organizacje pozarządowe działające na rzecz przedsiębiorców.</li> <li>▪ Podmioty, które wykonują usługi publiczne na zlecenie jednostek samorządu terytorialnego, w których większość udziałów lub akcji posiada samorząd terytorialny.</li> </ul>
	b	Grupy docelowe (osoby, instytucje, grupy społeczne bezpośrednio korzystające z pomocy) (jeśli dotyczy)	<ul style="list-style-type: none"> <li>▪ Przedsiębiorcy.</li> </ul>
19.	Tryb przeprowadzania naboru i oceny operacji / projektów		
	a	Tryb przeprowadzania naboru wniosków o dofinansowanie	<p>Tryb konkursowy zamknięty bez preselekcji.</p> <p>Tryb indywidualny.</p> <p>Tryb konkursowy otwarty bez preselekcji.</p>
	b	Tryb oceny wniosków o dofinansowanie	Ostateczną decyzję w sprawie dofinansowania projektu podejmuje Zarząd Województwa Mazowieckiego.
20.	Alokacja finansowa na działanie ogółem		57 750 000 euro
21.	Wkład ze środków unijnych na działanie		46 962 500 euro
22.	Wkład ze środków publicznych krajowych na działanie		8 287 500 euro
23.	Przewidywana wielkość środków prywatnych na działanie		2 500 000 euro
24.	Maksymalny udział środków UE w wydatkach kwalifikowalnych na poziomie projektu (%)		85% lub na poziomie wynikającym z właściwego rozporządzenia Ministra Rozwoju Regionalnego w przypadku wystąpienia pomocy publicznej.
25.	Minimalny wkład własny beneficjenta (%) (jeśli dotyczy)		<ul style="list-style-type: none"> <li>▪ 3% dla jednostek samorządu terytorialnego i ich jednostek organizacyjnych, gdy nie występuje pomoc publiczna,</li> <li>▪ 50% - w przypadku udzielania pomocy na usługi doradcze,</li> <li>▪ 50% - w przypadku udzielania pomocy de minimis.</li> </ul>

26.	Pomoc publiczna (jeśli dotyczy)	<p>Na poziomie wynikającym z:</p> <ul style="list-style-type: none"> <li>▪ <i>Rozporządzenia Ministra Rozwoju Regionalnego w sprawie udzielania pomocy na usługi doradcze dla mikroprzedsiębiorców oraz małych i średnich przedsiębiorców w ramach regionalnych programów operacyjnych,</i></li> <li>▪ <i>Rozporządzenia Ministra Rozwoju Regionalnego w sprawie udzielania pomocy de minimis w ramach regionalnych programów operacyjnych,</i></li> <li>▪ <i>Rozporządzenie Ministra Rozwoju Regionalnego w sprawie udzielenia regionalnej pomocy inwestycyjnej w ramach regionalnych programów operacyjnych.</i></li> </ul>
27.	Dzień rozpoczęcia kwalifikowalności wydatków	<p>Od dnia 1 stycznia 2007 r. dla projektów, w których nie będzie występowała pomoc publiczna.</p> <p>W zakresie projektów, dla których wsparcie nosi znamiona pomocy publicznej, rozpoczęcie okresu kwalifikowalności wynikać będzie z przepisów § 12 <i>Rozporządzenia Ministra Rozwoju Regionalnego w sprawie udzielenia regionalnej pomocy inwestycyjnej w ramach regionalnych programów operacyjnych.</i></p> <p>W przypadku wystąpienia pomocy de minimis kwalifikowalność wydatków rozpoczynać się będzie od dnia 1 stycznia 2007 r.</p> <p>W przypadku udzielania pomocy na usługi doradcze rozpoczęcie okresu kwalifikowalności wynikać będzie z przepisów <i>Rozporządzenia Ministra Rozwoju Regionalnego w sprawie udzielania pomocy na usługi doradcze dla mikroprzedsiębiorców oraz małych i średnich przedsiębiorców w ramach regionalnych programów operacyjnych.</i></p>
28.	Minimalna/Maksymalna wartość projektu (jeśli dotyczy)	Nie dotyczy.
29.	Minimalna/Maksymalna kwota wsparcia (jeśli dotyczy)	Nie dotyczy.
30.	Forma płatności	Zaliczka, refundacja.
31.	Wysokość udziału cross – finansingu (%)	Nie dotyczy.



## Wskaźniki produktu

Nazwa wskaźnika	Jedn. miary	Wartość bazowa wskaźnika	Zakładana wartość w roku 2010	Zakładana wartość w roku docelowym 2013	Częstotliwość pomiaru wskaźnika
<b>1.7 Promocja gospodarcza</b>					
Liczba przedsięwzięć informacyjno-promocyjnych o charakterze międzynarodowym	szt.	0	45	50	Rocznie
Liczba przedsiębiorstw wspartych w zakresie eksportu	szt.	0		Zostanie określona w trakcie wdrażania programu	Rocznie
Liczba przedsiębiorców biorących udział w misjach gospodarczych	szt.	0	180	200	Rocznie

## Wskaźniki rezultatu

Nazwa wskaźnika	Jedn. miary	Wartość bazowa wskaźnika	Zakładana wartość w roku 2010	Zakładana wartość w roku docelowym 2013	Częstotliwość pomiaru wskaźnika
<b>1.7 Promocja gospodarcza</b>					
Liczb podpisanych kontraktów handlowych	szt.	0		Zostanie określona w trakcie wdrażania programu	Rocznie

## Działanie 1.8 Wsparcie dla przedsiębiorstw w zakresie wdrażania najlepszych dostępnych technik (BAT)

1.	Nazwa programu operacyjnego	Regionalny Program Operacyjny Województwa Mazowieckiego 2007-2013.
2.	Numer i nazwa priorytetu	Priorytet I. Tworzenie warunków dla rozwoju potencjału innowacyjnego i przedsiębiorczości na Mazowszu.
3.	Nazwa Funduszu finansującego priorytet	Europejski Fundusz Rozwoju Regionalnego.
4.	Instytucja Zarządzająca RPO WM	Zarząd Województwa Mazowieckiego (Departament Strategii i Rozwoju Regionalnego, Departament Kontroli, Kancelaria Marszałka)
5.	Instytucja Pośrednicząca (jeśli dotyczy)	Nie dotyczy.
6.	Instytucja Wdrażająca (Instytucja Pośrednicząca II stopnia)	Mazowiecka Jednostka Wdrażania Programów Unijnych.
7.	Instytucja Certyfikująca	Ministerstwo Rozwoju Regionalnego Departament Instytucji Certyfikującej.
8.	Instytucja pośrednicząca w certyfikacji	Wojewoda Mazowiecki.
9.	Instytucja odpowiedzialna za otrzymanie płatności dokonywanych przez KE	Ministerstwo Finansów.
10.	Instytucja odpowiedzialna za dokonywanie płatności na rzecz beneficjentów	Mazowiecka Jednostka Wdrażania Programów Unijnych.
11.	Numer i nazwa działania	1.8 - <i>Wsparcie dla przedsiębiorstw w zakresie wdrażania najlepszych dostępnych technik (BAT)</i> .
12.	Cel i uzasadnienie działania	<p>Celem Działania jest zapobieganie powstawaniu i redukcja zanieczyszczeń różnych komponentów środowiska poprzez dostosowywanie się przedsiębiorstw do wymogów BAT.</p> <p>Wsparciem publicznym zostaną objęte inwestycje, które umożliwiają dostosowywanie się istniejących przedsiębiorstw do wymogów prawa wspólnotowego (dyrektywa nr 2008/1/WE z dnia 15 stycznia 2008 r. w sprawie zintegrowanego zapobiegania zanieczyszczeniom i ich kontroli (Dz. U. WE L 24 z 29.01.2008 r.).</p> <p>Wspierane będą przedsięwzięcia wpływające na poprawę stanu środowiska. Projekty w ramach tego Działania dotyczą pozwoleń zintegrowanych, oczyszczania ścieków przemysłowych, ochrony powietrza oraz gospodarki odpadami przemysłowymi</p>

		i niebezpiecznymi. Dofinansowane będą przedsięwzięcia wprowadzające proekologiczne technologie, m.in. materiałooszczędność, zmniejszenie wodochłonności produkcji, zmniejszenie ilości wytwarzanych odpadów.
13.	Komplementarność z innymi działaniami i priorytetami	Program Operacyjny Infrastruktura i Środowisko Priorytet IV - <i>Przedsięwzięcia dostosowujące przedsiębiorstwa do wymogów ochrony środowiska</i> Działanie 4.3 - <i>Wsparcie dla przedsiębiorstw w zakresie wdrażania najlepszych dostępnych technik (BAT).</i>
14.	Przykładowe rodzaje projektów	Wsparcie dla przedsiębiorstw w zakresie wdrażania najlepszych dostępnych technik (BAT) dotyczyć będzie: <ul style="list-style-type: none"> <li>▪ zmiany technologii służących eliminowaniu szkodliwych oddziaływań i uciążliwości poprzez zapobieganie i ograniczanie emisji do środowiska;</li> <li>▪ zmiany technologii służących zmniejszeniu zapotrzebowania na energię, wodę oraz surowce, ze szczególnym uwzględnieniem wtórnego wykorzystania ciepła odpadowego oraz eliminacji wytwarzania odpadów;</li> <li>▪ zmiany technologii ukierunkowanych na ograniczenie wielkości emisji niektórych substancji i energii do poziomu określonego w przepisach krajowych i wspólnotowych oraz w dokumentach referencyjnych BAT;</li> <li>▪ inwestycje w urządzenia ograniczające emisje do środowiska (tzw. urządzenia „końca rury”), których zastosowanie jest niezbędne dla spełnienia zaostrzających się standardów emisyjnych lub granicznych wielkości emisji.</li> </ul> Wsparcie nie może być udzielane na dostosowanie się przedsiębiorstw do standardów, dla których okres przejściowy się skończył.
15.	Klasyfikacja kategorii interwencji funduszy strukturalnych	
	a	Temat priorytetowy
		06 - Wsparcie na rzecz MSP w zakresie promocji produktów i procesów przyjaznych dla środowiska (wdrożenie efektywnych systemów zarządzania środowiskiem, wdrożenie i stosowanie/użytkowanie technologii zapobiegania zanieczyszczeniom, wdrożenie czystych technologii do działalności produkcyjnej przedsiębiorstw).

	b	Temat priorytetowy (dla interwencji cross-financing)	Nie dotyczy.
	c	Forma finansowania	01 - Pomoc bezzwrotna.
	d	Typ obszaru	01 - Obszar miejski. 05 - Obszary wiejskie (poza obszarami górskimi, wyspami lub o niskiej i bardzo niskiej gęstości zaludnienia).
	e	Działalność gospodarcza	01 – Rolnictwo, łowiectwo i leśnictwo. 03 – Produkcja produktów żywnościowych i napojów. 04 – Wytwarzanie tekstyliów i wyrobów włókienniczych. 05 – Wytwarzanie urządzeń transportowych. 06 – Nieokreślony przemysł wytwórczy. 07- Górnictwo i kopalnictwo surowców energetycznych. 08 – Wytwarzanie i dystrybucja energii elektrycznej, gazu i ciepła. 09 – Pobór, uzdatnianie i rozprowadzanie wody. 10 – Poczta i telekomunikacja. 11 – Transport. 12 – Budownictwo. 13 – Handel hurtowy i detaliczny. 14 – Hotele i restauracje. 15 – Pośrednictwo finansowe. 16 – Obsługa nieruchomości, wynajem i prowadzenie działalności gospodarczej. 18 – Edukacja. 19 – Działalność w zakresie ochrony zdrowia ludzkiego. 20 – Opieka społeczna, pozostałe usługi komunalne, społeczne i indywidualne. 21 – Działalność związana ze środowiskiem naturalnym 22 – Inne niewyszczególnione usługi.
	f	Lokalizacja	PL12 – Mazowieckie.
16.		Lista wydatków kwalifikowalnych w ramach działania (jeśli dotyczy)	Kryteria kwalifikowalności wydatków są zgodne z <i>Krajowymi wytycznymi dotyczącymi kwalifikowania wydatków w ramach funduszy strukturalnych i Funduszu Spójności w okresie 2007-2013</i> i <i>Zasadami kwalifikowania wydatków w ramach Regionalnego Programu Operacyjnego Województwa Mazowieckiego 2007-2013</i> .
17.		Zakres stosowania cross - finansingu (jeśli dotyczy)	Nie dotyczy.
18.		Beneficjenci	
	a	Typ beneficjentów	Małe i średnie przedsiębiorstwa

	b	Grupy docelowe (osoby, instytucje, grupy społeczne bezpośrednio korzystające z pomocy) (jeśli dotyczy)	Nie dotyczy.
19.	Tryb przeprowadzania naboru i oceny operacji / projektów		
	a	Tryb przeprowadzania naboru wniosków o dofinansowanie	Tryb konkursowy zamknięty bez preselekcji. Tryb konkursowy otwarty bez preselekcji.
	b	Tryb oceny wniosków o dofinansowanie	Ostateczną decyzję w sprawie dofinansowania projektu podejmuje Zarząd Województwa Mazowieckiego.
<i>Część finansowa</i>			
20.	Alokacja finansowa na działanie ogółem		23 418 135 euro
21.	Wkład ze środków unijnych na działanie		7 962 166 euro
22.	Wkład ze środków publicznych krajowych na działanie		1 405 088 euro
23.	Przewidywana wielkość środków prywatnych na działanie		14 050 881 euro
24.	Maksymalny udział środków UE w wydatkach kwalifikowalnych na poziomie projektu (%)		Na poziomie wynikającym z właściwego programu pomocy publicznej (w przypadku wystąpienia pomocy publicznej).
25.	Minimalny wkład własny beneficjenta (%) (jeśli dotyczy)		<ul style="list-style-type: none"> <li>▪ 50% - w przypadku udzielania regionalnej pomocy inwestycyjnej</li> <li>▪ 50% - w przypadku udzielania pomocy de minimis</li> </ul>
26.	Pomoc publiczna (jeśli dotyczy)		<p>Na poziomie wynikającym z:</p> <ul style="list-style-type: none"> <li>▪ <i>Rozporządzenia Ministra Rozwoju Regionalnego w sprawie udzielania regionalnej pomocy inwestycyjnej w ramach regionalnych programów operacyjnych,</i></li> <li>▪ <i>Rozporządzenia Ministra Rozwoju Regionalnego w sprawie udzielania pomocy de minimis w ramach regionalnych programów operacyjnych.</i></li> </ul>
27.	Dzień rozpoczęcia kwalifikowalności wydatków		<p>W zakresie projektów, dla których wsparcie nosi znamiona pomocy publicznej, rozpoczęcie okresu kwalifikowalności wynikać będzie z przepisów § 12 <i>Rozporządzenia Ministra Rozwoju Regionalnego w sprawie udzielenia regionalnej pomocy inwestycyjnej w ramach regionalnych programów operacyjnych.</i></p> <p>W przypadku wystąpienia pomocy de minimis kwalifikowalność wydatków rozpoczynać się będzie od dnia 1 stycznia 2007 r.</p>
28.	Minimalna/Maksymalna wartość		Wartość projektu: poniżej 8 mln PLN.

	projektu (jeśli dotyczy)	
29.	Minimalna/Maksymalna kwota wsparcia (jeśli dotyczy)	<p>Demarkacja z PROW: W ramach RPO WM dopuszczalne jest wsparcie dla przetwórstwa produktów rolnych i obrotu tymi produktami, z zastrzeżeniem działalności określonych kodami PKD, wskazanych w Rozporządzeniu Ministra Rolnictwa i Rozwoju Wsi w sprawie szczegółowych warunków i trybu przyznawania pomocy finansowej w ramach działania „Zwiększanie wartości dodanej podstawowej produkcji rolnej i leśnej” objętego Programem Rozwoju Obszarów Wiejskich na lata 2007-2013.</p> <p>Wsparcie rozwoju istniejących mikroprzedsiębiorstw w RPO WM: - na obszarach nie objętych PROW – każda działalność - na obszarach objętych PROW – zakres działalności poza wymienionymi w projekcie rozporządzenia MRiRW.</p>
30.	Forma płatności	Zaliczka, refundacja.
31.	Wysokość udziału cross – finansingu (%)	Nie dotyczy.

#### Wskaźniki produktu

Nazwa wskaźnika	Jedn. miary	Wartość bazowa wskaźnika	Zakładana wartość w roku 2010	Zakładana wartość w roku docelowym 2013	Częstotliwość pomiaru wskaźnika
<b>1.8 Wsparcie dla przedsiębiorstw w zakresie wdrażania najlepszych dostępnych technik (BAT)</b>					
Liczba projektów ograniczających negatywne oddziaływanie na środowisko w MSP	szt.	0	180	200	Rocznie

Wskaźniki rezultatu

<b>Nazwa wskaźnika</b>	<b>Jedn. miary</b>	<b>Wartość bazowa wskaźnika</b>	<b>Zakładana wartość w roku 2010</b>	<b>Zakładana wartość w roku docelowym 2013</b>	<b>Częstotliwość pomiaru wskaźnika</b>
<b>1.8 Wsparcie dla przedsiębiorstw w zakresie wdrażania najlepszych dostępnych technik (BAT)</b>					
Wartość projektów ograniczających negatywne oddziaływanie na środowisko w MSP	mln €	0	18	20	Rocznie

## **Priorytet II - Przyspieszenie e-Rozwoju Mazowsza.**

### **Cel główny:**

Rozwój społeczeństwa informacyjnego poprzez wsparcie przedsięwzięć wynikających ze Strategii e-Rozwoju Województwa Mazowieckiego na lata 2007-2013.

### **Cele szczegółowe:**

- Przeciwdziałanie wykluczeniu informacyjnemu.
- Rozwój e - usług dla obywateli.
- Rozwój technologii komunikacyjnych i informacyjnych dla MSP.

Priorytet II ukierunkowany jest na działania mające na celu niwelowanie dysproporcji w rozwoju technologii informacyjno-komunikacyjnych, szczególnie na obszarach o niskim wskaźniku potencjału e-Rozwoju. Cel ten realizowany będzie poprzez realizację projektów informatyzacji województwa oraz przedsięwzięcia pozwalające na rozwój publicznych e-usług dostępnych dla obywateli i przedsiębiorców o wymiarze regionalnym i lokalnym.

W celu przeciwdziałania wykluczeniu informacyjnemu województwa mazowieckiego realizowane będą inwestycje związane m.in. z: budową lub rozbudową szkieletowych lokalnych i regionalnych sieci szerokopasmowych łączonych z siecią szerokopasmową na poziomie centralnym, rozwojem nowoczesnej infrastruktury informatycznej dla nauki i edukacji, tworzeniem zaawansowanych aplikacji i usług teleinformatycznych dla środowiska naukowego, czy budową i rozbudową lokalnych lub regionalnych bezpiecznych systemów transmisji danych.

Szczególnie w strefach zagrożenia wykluczeniem cyfrowym nastąpi zwiększenie dostępu do Internetu poprzez sieć ogólnodostępnych placówek publicznych, w których każdy będzie mógł skorzystać z nieodpłatnie dostępnych komputerów podłączonych do Internetu (poprzez tzw. Publiczne Punkty Dostępu do Internetu - PIAP).

Ponadto zapewniony zostanie rozwój systemów wspomagania zarządzania terytorium w oparciu o elektroniczne platformy dla zintegrowanego systemu wspomagania zarządzania na poziomie regionalnym i lokalnym, w tym rozwiązania GIS (Systemy Informacji Przestrzennej). W celu wprowadzenia e-usług na Mazowszu prowadzone będą działania mające na celu zapewnienie i modernizację infrastruktury informatycznej urzędów administracji publicznej oraz publicznej ochrony zdrowia.

W celu zwiększenia konkurencyjności i innowacyjności sektora MSP, dofinansowanie otrzymają również projekty mające na celu szerokie zastosowanie technologii komunikacyjnych i informacyjnych w przedsiębiorstwach.



## Działanie 2.1 Przeciwdziałanie wykluczeniu informacyjnemu

1.	Nazwa programu operacyjnego	Regionalny Program Operacyjny Województwa Mazowieckiego 2007-2013.
2.	Numer i nazwa priorytetu	Priorytet II. Przyspieszenie e-Rozwoju Mazowsza.
3.	Nazwa Funduszu	Europejski Fundusz Rozwoju Regionalnego.
4.	Instytucja Zarządzająca RPO WM	Zarząd Województwa Mazowieckiego (Departament Strategii i Rozwoju Regionalnego, Departament Kontroli, Kancelaria Marszałka)
5.	Instytucja Pośrednicząca (jeśli dotyczy)	Nie dotyczy.
6.	Instytucja Wdrażająca (Instytucja Pośrednicząca II stopnia)	Mazowiecka Jednostka Wdrażania Programów Unijnych.
7.	Instytucja Certyfikująca	Ministerstwo Rozwoju Regionalnego Departament Instytucji Certyfikującej.
8.	Instytucja pośrednicząca w certyfikacji	Wojewoda Mazowiecki.
9.	Instytucja odpowiedzialna za otrzymanie płatności dokonywanych przez KE	Ministerstwo Finansów.
10.	Instytucja odpowiedzialna za dokonywanie płatności na rzecz beneficjentów	Mazowiecka Jednostka Wdrażania Programów Unijnych.
11.	Numer i nazwa działania	2.1 - <i>Przeciwdziałanie wykluczeniu informacyjnemu.</i>
12.	Cel i uzasadnienie działania	<p>Celem Działania jest przeciwdziałanie wykluczeniu informacyjnemu poprzez: wzmocnienie tworzenia społeczeństwa informacyjnego, rozwój infrastruktury łączności elektronicznej i technologii informacyjnych i komunikacyjnych.</p> <p>Rozwój województwa mazowieckiego uzależniony jest od dostępności cyfrowej, poziomu innowacyjności oraz zdolności do wykorzystania technologii ICT zarówno w gospodarce, nauce jak i ochronie zdrowia. Na budowę potencjału innowacyjnego wpływa także absorpcja innowacyjnych rozwiązań przez administrację publiczną oraz proinnowacyjna aktywność mieszkańców.</p> <p>Szczególnie w strefach zagrożenia wykluczeniem cyfrowym, zwiększenie dostępu do Internetu powinno nastąpić poprzez sieć ogólnodostępnych placówek publicznych, w których każdy będzie mógł skorzystać nieodpłatnie z Internetu, w tym w szczególności poprzez dostęp do komputerów podłączonych do Internetu (PIAP).</p>

13.	Komplementarność z innymi działaniami i priorytetami.	Program Operacyjny Innowacyjna Gospodarka Priorytet VIII – <i>Spoleczeństwo informacyjne – zwiększanie innowacyjności gospodarki.</i> Działanie 8.3 - <i>Przeciwdziałanie wykluczeniu informacyjnemu – eInclusion.</i>
14.	Przykładowe rodzaje projektów.	W ramach Działania realizowane będą następujące przedsięwzięcia: <ul style="list-style-type: none"> <li>▪ budowa szkieletowych i regionalnych sieci szerokopasmowych łączonych z siecią szerokopasmową na poziomie centralnym;</li> <li>▪ budowa i wdrażanie platform elektronicznych dla zintegrowanego systemu wspomagania zarządzania na poziomie regionalnym i lokalnym;</li> <li>▪ rozwój telefonii internetowej VoIP w instytucjach publicznych;</li> <li>▪ Publiczne Punkty Dostępu do Internetu (PIAP);</li> <li>▪ budowa, przebudowa i wyposażenie inwestycyjne centrów zarządzania sieciami regionalnymi i lokalnymi w infrastrukturę teleinformatyczną;</li> <li>▪ Systemy Informacji Przestrzennej na poziomie regionalnym i lokalnym;</li> <li>▪ budowa lub rozbudowa lokalnych, regionalnych bezpiecznych systemów transmisji danych zwłaszcza na obszarach zagrożonych wykluczeniem cyfrowym (transmisja satelitarna, droga radiowa);</li> <li>▪ informatyzacja instytucji publicznych.</li> </ul>
15.	Klasyfikacja kategorii interwencji funduszy strukturalnych	
a	Temat priorytetowy	10 - Infrastruktura telekomunikacyjna (w tym sieci szerokopasmowe). 11 - Technologie informacyjne i komunikacyjne (dostęp, bezpieczeństwo, interoperacyjność, zapobieganie zagrożeniom, badania, innowacje, treści cyfrowe, itp.)
b	Temat priorytetowy (dla interwencji cross-financing)	Nie dotyczy.
c	Forma finansowania	01- Pomoc bezzwrotna.
d	Typ obszaru	01 - Obszar miejski. 05 - Obszary wiejskie (poza obszarami górskimi, wyspami lub o niskiej i bardzo niskiej gęstości zaludnienia).

	e	Działalność gospodarcza	00 - Nie dotyczy.
	f	Lokalizacja	PL12 – Mazowieckie.
16.	Lista wydatków kwalifikowalnych w ramach działania (jeśli dotyczy)		Kryteria kwalifikowalności wydatków są zgodne z <i>Krajowymi wytycznymi dotyczącymi kwalifikowania wydatków w ramach funduszy strukturalnych i Funduszu Spójności w okresie 2007-2013 i Zasadami kwalifikowania wydatków w ramach Regionalnego Programu Operacyjnego Województwa Mazowieckiego 2007-2013.</i>
17.	Zakres stosowania cross - finansingu (jeśli dotyczy)		Nie dotyczy.
18.			
	a	Typ beneficjentów	<ul style="list-style-type: none"> <li>▪ Jednostki samorządu terytorialnego, ich związki i stowarzyszenia.</li> <li>▪ Jednostki organizacyjne jednostek samorządu terytorialnego posiadające osobowość prawną.</li> <li>▪ Jednostki naukowe.</li> <li>▪ Szkoły wyższe.</li> <li>▪ Zakłady opieki zdrowotnej działające w publicznym systemie ochrony zdrowia - zakontraktowane z NFZ.</li> <li>▪ Instytucje Otoczenia Biznesu.</li> <li>▪ Organizacje pozarządowe.</li> <li>▪ Jednostki sektora finansów publicznych posiadające osobowość prawną.</li> <li>▪ Spółki w których większość udziałów lub akcji posiada samorząd terytorialny.</li> <li>▪ Kościoły i związki wyznaniowe oraz osoby prawne kościołów i związków wyznaniowych.</li> </ul>
	b	Grupy docelowe (osoby, instytucje, grupy społeczne bezpośrednio korzystające z pomocy) (jeśli dotyczy)	<ul style="list-style-type: none"> <li>▪ Osoby i instytucje z terenu województwa mazowieckiego.</li> </ul>
19.	Tryb przeprowadzania naboru i oceny operacji / projektów		
	a	Tryb przeprowadzania naboru wniosków o dofinansowanie	Tryb konkursowy zamknięty z preselekcją. Tryb indywidualny. Tryb konkursowy zamknięty bez preselekcji.
	b	Tryb oceny wniosków o dofinansowanie	Ostateczną decyzję w sprawie dofinansowania projektu podejmuje Zarząd Województwa Mazowieckiego
20.	Alokacja finansowa na działanie ogółem		179 287 391 euro

21.	Wkład ze środków unijnych na działanie	141 400 898 euro
22.	Wkład ze środków publicznych krajowych na działanie	27 386 493 euro
23.	Przewidywana wielkość środków prywatnych na działanie	10 500 000 euro
24.	Maksymalny udział środków UE w wydatkach kwalifikowalnych na poziomie projektu (%)	85% lub na poziomie wynikającym z właściwego rozporządzenia Ministra Rozwoju Regionalnego w przypadku wystąpienia pomocy publicznej.
25.	Minimalny wkład własny beneficjenta (%) (jeśli dotyczy)	<ul style="list-style-type: none"> <li>▪ 3% dla jednostek samorządu terytorialnego i ich jednostek organizacyjnych, gdy nie występuje pomoc publiczna,</li> <li>▪ 50% - w przypadku udzielania pomocy na inwestycje w zakresie infrastruktury telekomunikacyjnej,</li> <li>▪ 50% - w przypadku udzielania pomocy de minimis.</li> </ul>
26.	Pomoc publiczna (jeśli dotyczy)	<p>Na poziomie wynikającym z</p> <ul style="list-style-type: none"> <li>▪ <i>Rozporządzenia Ministra Rozwoju Regionalnego w sprawie udzielania pomocy na inwestycje w zakresie: energetyki, infrastruktury telekomunikacyjnej, infrastruktury sfery badawczo-rozwojowej, lecznictwa uzdrowiskowego w ramach regionalnych programów operacyjnych,</i></li> <li>▪ <i>Rozporządzenia Ministra Rozwoju Regionalnego w sprawie udzielania pomocy de minimis w ramach regionalnych programów operacyjnych.</i></li> </ul>
27.	Dzień rozpoczęcia kwalifikowalności wydatków	<p>Od dnia 1 stycznia 2007 r. dla projektów, w których nie będzie występowała pomoc publiczna.</p> <p>W zakresie projektów, dla których wsparcie nosi znamiona pomocy publicznej, rozpoczęcie okresu kwalifikowalności wynikać będzie z przepisów <i>Rozporządzenia Ministra Rozwoju Regionalnego w sprawie udzielania pomocy na inwestycje w zakresie: energetyki, infrastruktury telekomunikacyjnej, infrastruktury sfery badawczo-rozwojowej, lecznictwa uzdrowiskowego w ramach regionalnych programów operacyjnych.</i></p> <p>W przypadku wystąpienia pomocy de minimis kwalifikowalność wydatków rozpoczynać się będzie od dnia 1 stycznia 2007 r.</p>
28.	Minimalna/Maksymalna wartość projektu (jeśli dotyczy)	Nie dotyczy.
29.	Minimalna/Maksymalna kwota wsparcia (jeśli dotyczy)	Nie dotyczy.
30.	Forma płatności	Zaliczka, refundacja.

31.	Wysokość udziału cross – finansingu (%)	Nie dotyczy.
-----	---	--------------

#### Wskaźniki produktu

Nazwa wskaźnika	Jedn. miary	Wartość bazowa wskaźnika	Zakładana wartość w roku 2010	Zakładana wartość w roku docelowym 2013	Częstotliwość pomiaru wskaźnika
<b>2.1 Przeciwdziałanie wykluczeniu informacyjnemu</b>					
Liczba utworzonych PIAP	szt.	0	45	200	Rocznie
Liczba połączeń do Internetu szerokopasmowego,	szt.	0	200	225	Rocznie
w tym:					
MSP	szt.	0	180	200	Rocznie
szkoły wyższe	szt.	0	4	5	
administracja publiczna	szt.	0	18	20	

#### Wskaźniki rezultatu

Nazwa wskaźnika	Jedn. miary	Wartość bazowa wskaźnika	Zakładana wartość w roku 2010	Zakładana wartość w roku docelowym 2013	Częstotliwość pomiaru wskaźnika
<b>2.1 Przeciwdziałanie wykluczeniu informacyjnemu</b>					
Liczba osób korzystających z PIAP	osoby	0	450 000	500 000	Rocznie
Liczba osób, które uzyskały dostęp do szerokopasmowego Internetu	osoby	0	150 000	800 000	Rocznie

## Działanie 2.2 Rozwój e-usług

1.	Nazwa programu operacyjnego	Regionalny Program Operacyjny Województwa Mazowieckiego 2007-2013.
2.	Numer i nazwa priorytetu	Priorytet II. Przyspieszenie e-Rozwoju Mazowsza.
3.	Nazwa Funduszu	Europejski Fundusz Rozwoju Regionalnego.
4.	Instytucja Zarządzająca RPO WM	Zarząd Województwa Mazowieckiego (Departament Strategii i Rozwoju Regionalnego, Departament Kontroli, Kancelaria Marszałka)
5.	Instytucja Pośrednicząca (jeśli dotyczy)	Nie dotyczy.
6.	Instytucja Wdrażająca (Instytucja Pośrednicząca II stopnia)	Mazowiecka Jednostka Wdrażania Programów Unijnych.
7.	Instytucja Certyfikująca	Ministerstwo Rozwoju Regionalnego Departament Instytucji Certyfikującej.
8.	Instytucja pośrednicząca w certyfikacji	Wojewoda Mazowiecki.
9.	Instytucja odpowiedzialna za otrzymanie płatności dokonywanych przez KE	Ministerstwo Finansów.
10.	Instytucja odpowiedzialna za dokonywanie płatności na rzecz beneficjentów	Mazowiecka Jednostka Wdrażania Programów Unijnych.
11.	Numer i nazwa działania	2.2 - <i>Rozwój e- usług.</i>
12.	Cel i uzasadnienie działania	<p>Celem Działania jest rozwój e-usług dla obywateli. Region cechuje słaby rozwój e-usług na wszystkich stopniach zaawansowania. W związku z powyższym konieczne jest zapewnienie mieszkańcom województwa powszechnego dostępu do usług on-line na całym obszarze regionu, w tym zwłaszcza świadczonych przez administrację lokalną i regionalną.</p> <p>W ramach Działania nastąpi również stworzenie systemu usług on-line dostępnych dla mieszkańców i przedsiębiorców, platformy zintegrowanych usług publicznych oraz innych usług społeczeństwa informacyjnego powiązanych z serwisem informacyjno-komunikacyjnym.</p> <p>Zapewnienie rozwoju systemów wspomagania zarządzania terytorium nastąpi w oparciu o elektroniczne platformy dla zintegrowanego systemu wspomagania zarządzania na poziomie regionalnym i lokalnym.</p>
13.	Komplementarność z innymi działaniami i priorytetami	Program Operacyjny Innowacyjna Gospodarka Priorytet VII – <i>Spółczesność informacyjne</i> –

		<p><i>budowa elektronicznej administracji.</i>  Działanie 7.1 - <i>Społeczeństwo informacyjne – budowa elektronicznej administracji.</i></p>
14.	Przykładowe rodzaje projektów	<p>W ramach Działania przewiduje się:</p> <ul style="list-style-type: none"> <li>▪ tworzenie i wdrażanie systemów informatycznych na poziomie regionalnym, ponadlokalnym i lokalnym w zakresie egovernment oraz zwiększających dostępność usług świadczonych drogą elektroniczną (front-office);</li> <li>▪ budowę zintegrowanego systemu wspomagania zarządzania w administracji publicznej na poziomie regionalnym, ponadlokalnym i lokalnym (back-office);</li> <li>▪ elektroniczne usługi i treści dla biznesu i obywateli – dziedzinowe platformy usług, rozwój zasobów cyfrowych realizowany przez jednostki samorządu terytorialnego oraz podległe im jednostki organizacyjne;</li> <li>▪ e-usługi w administracji publicznej;</li> <li>▪ elektroniczny obieg dokumentów i system elektronicznych tożsamości (eID);</li> <li>▪ e-usługi świadczone przez jednostki naukowe i szkoły wyższe na rzecz mieszkańców regionu;</li> <li>▪ tworzenie i rozwój platform cyfrowych związanych z e-zdrowiem, e-opieką, e-konsultacjami, w tym systemów umożliwiających jednostkom służby zdrowia bezpieczną wymianę danych o pacjentach.</li> </ul> <p>W celu zapewnienia spójności rozwiązań w zakresie rozwoju elektronicznej administracji w województwie mazowieckim, beneficjenci (tj. jednostki samorządu terytorialnego oraz jednostki sektora finansów publicznych posiadające osobowość prawną) powinni zapewnić ścisłą współpracę z wykonawcami oprogramowania e-Urzędu w ramach projektów kluczowych Województwa Mazowieckiego: <i>Przyspieszenie wzrostu konkurencyjności województwa mazowieckiego, przez budowanie społeczeństwa informacyjnego i gospodarki opartej na wiedzy poprzez stworzenie zintegrowanych baz wiedzy o Mazowszu</i> oraz <i>Rozwój elektronicznej administracji w samorządach województwa mazowieckiego wspomagającej niwelowanie dwudzielności potencjału województwa</i>. Projekty związane z</p>

		<p>zakupem i wdrożeniem elektronicznego obiegu dokumentów powinny uwzględniać ogólne warunki tego typu systemów, w celu umożliwienia komunikacji z planowanym regionalnym systemem e-Urząd oraz z Mazowieckim Systemem Informacji Przestrzennej.</p> <p>Poprzez E-usługę rozumie się usługę świadczoną w sposób zautomatyzowany poprzez użycie technologii informacyjnych, za pomocą systemów teleinformatycznych w publicznych sieciach telekomunikacyjnych, na indywidualne żądanie usługobiorcy, bez jednoczesnej obecności stron w tej samej lokalizacji.</p>
15.	Klasyfikacja kategorii interwencji funduszy strukturalnych	
	a	<p>Temat priorytetowy</p> <p>13 - Usługi i aplikacje dla obywateli (e-zdrowie, e-administracja, e-edukacja, e-integracja, itp.). 14 - Usługi i aplikacje dla MSP (e-handel, kształcenie i szkolenie, tworzenie sieci, itp.).</p>
	b	<p>Temat priorytetowy (dla interwencji cross-financing)</p> <p>Nie dotyczy.</p>
	c	<p>Forma finansowania</p> <p>01- Pomoc bezzwrotna.</p>
	d	<p>Typ obszaru</p> <p>01 - Obszar miejski. 05 - Obszary wiejskie (poza obszarami górskimi, wyspami lub o niskiej i bardzo niskiej gęstości zaludnienia).</p>
	e	<p>Działalność gospodarcza</p> <p>17 – Administracja publiczna. 18 – Edukacja. 20 – Opieka społeczna, pozostałe usługi komunalne, społeczne i indywidualne. 22 – Inne niewyszczególnione usługi.</p>
	f	<p>Lokalizacja</p> <p>PL12 – Mazowieckie.</p>
16.	<p>Lista wydatków kwalifikowalnych w ramach działania (jeśli dotyczy)</p> <p>Kryteria kwalifikowalności wydatków są zgodne z <i>Krajowymi wytycznymi dotyczącymi kwalifikowania wydatków w ramach funduszy strukturalnych i Funduszu Spójności w okresie 2007-2013</i> i <i>Zasadami kwalifikowania wydatków w ramach Regionalnego Programu Operacyjnego Województwa Mazowieckiego 2007-2013</i>.</p>	
17.	<p>Zakres stosowania cross - finansingu (jeśli dotyczy)</p> <p>Nie dotyczy.</p>	



18.	a	Typ beneficjentów	<ul style="list-style-type: none"> <li>▪ Jednostki samorządu terytorialnego, ich związki i stowarzyszenia.</li> <li>▪ Zakłady opieki zdrowotnej działające w publicznym systemie ochrony zdrowia - zakontraktowane z NFZ.</li> <li>▪ Jednostki naukowe.</li> <li>▪ Szkoły wyższe.</li> <li>▪ Jednostki sektora finansów publicznych posiadające osobowość prawną (nie wymienione wyżej).</li> <li>▪ Komenda Wojewódzka Policji w Radomiu (realizująca projekt ujęty w <i>Indykatywnym Wykazie Indywidualnych Projektów Kluczowych dla Regionalnego Programu Operacyjnego Województwa Mazowieckiego 2007 – 2013</i>).</li> </ul>
	b	Grupy docelowe (osoby, instytucje, grupy społeczne bezpośrednio korzystające z pomocy) (jeśli dotyczy)	
19.	Tryb przeprowadzania naboru i oceny operacji / projektów		
	a	Tryb przeprowadzania naboru wniosków o dofinansowanie	Tryb konkursowy zamknięty z preselekcją. Tryb indywidualny. Tryb konkursowy zamknięty bez preselekcji.
	b	Tryb oceny wniosków o dofinansowanie	Ostateczną decyzję w sprawie dofinansowania projektu podejmuje Zarząd Województwa Mazowieckiego.
20.	Alokacja finansowa na działanie ogółem		76 573 893 euro
21.	Wkład ze środków unijnych na działanie		53 273 168 euro
22.	Wkład ze środków publicznych krajowych na działanie		7 418 382 euro
23.	Przewidywana wielkość środków prywatnych na działanie		15 882 343 euro
24.	Maksymalny udział środków UE w wydatkach kwalifikowalnych na poziomie projektu (%)		85%
25.	Minimalny wkład własny beneficjenta (%) (jeśli dotyczy)		<ul style="list-style-type: none"> <li>▪ 3% dla jednostek samorządu terytorialnego i ich jednostek organizacyjnych, gdy nie występuje pomoc publiczna.</li> </ul>
26.	Pomoc publiczna (jeśli dotyczy)		Pomoc publiczna co do zasady nie wystąpi. Jeśli jednak wystąpi, będzie udzielana zgodnie z obowiązującymi w tym zakresie zasadami.

27.	Dzień rozpoczęcia kwalifikowalności wydatków	Od dnia 1 stycznia 2007 r.
28.	Minimalna/Maksymalna wartość projektu (jeśli dotyczy)	Nie dotyczy.
29.	Minimalna/Maksymalna kwota wsparcia (jeśli dotyczy)	Nie dotyczy.
30.	Forma płatności	Zaliczka, refundacja.
31.	Wysokość udziału cross – finansingu (%)	Nie dotyczy.

#### Wskaźniki produktu

Nazwa wskaźnika	Jedn. miary	Wartość bazowa wskaźnika	Zakładana wartość w roku 2010	Zakładana wartość w roku docelowym 2013	Częstotliwość pomiaru wskaźnika
<b>2.2 Rozwój e- usług</b>					
Liczba projektów,	szt.	0	234	260	rocznie
w tym projekty z zakresu e-usług.	szt.	0	27	30	rocznie

#### Wskaźniki rezultatu

Nazwa wskaźnika	Jedn. miary	Wartość bazowa wskaźnika	Zakładana wartość w roku 2010	Zakładana wartość w roku docelowym 2013	Częstotliwość pomiaru wskaźnika
<b>2.2 Rozwój e- usług</b>					
Liczba użytkowników systemów informatycznych do obsługi elektronicznych usług publicznych.	osoby	0	900 000	1 000 000	Rocznie

## Działanie 2.3 Technologie komunikacyjne i informacyjne dla MSP

1.	Nazwa programu operacyjnego	Regionalny Program Operacyjny Województwa Mazowieckiego 2007-2013.
2.	Numer i nazwa priorytetu	Priorytet II. Przyspieszenie e-Rozwoju Mazowsza.
3.	Nazwa Funduszu	Europejski Fundusz Rozwoju Regionalnego.
4.	Instytucja Zarządzająca RPO WM	Zarząd Województwa Mazowieckiego (Departament Strategii i Rozwoju Regionalnego, Departament Kontroli, Kancelaria Marszałka)
5.	Instytucja Pośrednicząca (jeśli dotyczy)	Nie dotyczy.
6.	Instytucja Wdrażająca (Instytucja Pośrednicząca II stopnia)	Mazowiecka Jednostka Wdrażania Programów Unijnych.
7.	Instytucja Certyfikująca	Ministerstwo Rozwoju Regionalnego Departament Instytucji Certyfikującej.
8.	Instytucja pośrednicząca w certyfikacji	Wojewoda Mazowiecki.
9.	Instytucja odpowiedzialna za otrzymanie płatności dokonywanych przez KE	Ministerstwo Finansów.
10.	Instytucja odpowiedzialna za dokonywanie płatności na rzecz beneficjentów	Mazowiecka Jednostka Wdrażania Programów Unijnych.
11.	Numer i nazwa działania	2.3 - <i>Technologie komunikacyjne i informacyjne dla MSP.</i>
12.	Cel i uzasadnienie działania	<p>Celem Działania jest rozwój społeczeństwa informacyjnego poprzez rozwój technologii informacyjnych i komunikacyjnych w MSP. Rozwój gospodarczy regionu związany jest silnie z poziomem innowacyjności firm sektora ICT oraz zdolnością firm z branż użytkujących ICT do wykorzystania tych technologii w produkcji oraz usługach.</p> <p>W celu zwiększenia konkurencyjności i innowacyjności konieczne jest wsparcie MSP w procesie wdrażania i skutecznego wykorzystywania technologii informacyjnych i komunikacyjnych (ICT) lub wykorzystywania nowych pomysłów.</p>
13.	Komplementarność z innymi działaniami i priorytetami	<p>Program Operacyjny Innowacyjna Gospodarka</p> <p>Priorytet VIII – <i>Spoleczeństwo informacyjne – zwiększanie innowacyjności gospodarki.</i></p> <p>Działanie 8.2 – <i>Wspieranie wdrażania elektronicznego biznesu typu B2B.</i></p>

14.	Przykładowe rodzaje projektów	<p>W ramach Działania realizowane będą projekty z zakresu:</p> <ul style="list-style-type: none"> <li>▪ zastosowania i wykorzystania technologii informatycznych w przedsiębiorstwie, w tym: <ul style="list-style-type: none"> <li>✓ zintegrowanych systemów do zarządzania przedsiębiorstwem klasy ERP (<i>Enterprise Resource Planning</i>);</li> <li>✓ systemów wspomagających zarządzanie relacjami z klientem klasy CRM (<i>Customer Relationship Management</i>).</li> </ul> </li> <li>▪ usług doradczych dotyczących zastosowania i wykorzystania technologii informatycznych w przedsiębiorstwie;</li> <li>▪ budowy lub przebudowy infrastruktury telekomunikacyjnej w firmie.</li> </ul> <p>Wsparcie otrzymają mikro i małe przedsiębiorstwa działające na rynku minimum 12 miesięcy.</p> <p>Wsparcie średnich przedsiębiorstw – bez ograniczenia czasu działalności.</p>
15.	Klasyfikacja kategorii interwencji funduszy strukturalnych	
a	Temat priorytetowy	15 – Inne działania mające na celu poprawę dostępu MSP do TIK i ich wydajne użytkowanie.
b	Temat priorytetowy (dla interwencji cross-financing)	Nie dotyczy.
c	Forma finansowania	01- Pomoc bezzwrotna.
d	Typ obszaru	01 - Obszar miejski. 05 - Obszary wiejskie (poza obszarami górskimi, wyspami lub o niskiej i bardzo niskiej gęstości zaludnienia).

	e	Działalność gospodarcza	03 – Produkcja produktów żywnościowych i napojów. 04 – Wytwarzanie tekstyliów i wyrobów włókienniczych. 05 – Wytwarzanie urządzeń transportowych. 06 – Nieokreślony przemysł wytwórczy. 07- Górnictwo i kopalnictwo surowców energetycznych. 08 – Wytwarzanie i dystrybucja energii elektrycznej, gazu i ciepła. 09 – Pobór, uzdatnianie i rozprowadzanie wody. 10 – Poczta i telekomunikacja. 11 – Transport. 12 – Budownictwo. 13 – Handel hurtowy i detaliczny. 14 – Hotele i restauracje. 15 – Pośrednictwo finansowe. 16 – Obsługa nieruchomości, wynajem i prowadzenie działalności gospodarczej. 18 – Edukacja. 19 – Działalność w zakresie ochrony zdrowia ludzkiego. 20 – Opieka społeczna, pozostałe usługi komunalne, społeczne i indywidualne. 21 – Działalność związana ze środowiskiem naturalnym 22 – Inne niewyszczególnione usługi.
	f	Lokalizacja	PL12 - Mazowieckie.
16.		Lista wydatków kwalifikowalnych w ramach działania (jeśli dotyczy)	Kryteria kwalifikowalności wydatków są zgodne z <i>Krajowymi wytycznymi dotyczącymi kwalifikowania wydatków w ramach funduszy strukturalnych i Funduszu Spójności w okresie 2007-2013</i> i <i>Zasadami kwalifikowania wydatków w ramach Regionalnego Programu Operacyjnego Województwa Mazowieckiego 2007-2013</i> .
17.		Zakres stosowania cross - finansingu (jeśli dotyczy)	Nie dotyczy.
18.	a	Typ beneficjentów	▪ Mikroprzedsiębiorstwa, małe i średnie przedsiębiorstwa.
	b	Grupy docelowe (osoby, instytucje, grupy społeczne bezpośrednio korzystające z pomocy) (jeśli dotyczy)	
19.		Tryb przeprowadzania naboru i oceny operacji / projektów	
	a	Tryb przeprowadzania naboru wniosków o dofinansowanie	Tryb konkursowy zamknięty bez preselekcji.

	b	Tryb oceny wniosków o dofinansowanie	Ostateczną decyzję w sprawie dofinansowania projektu podejmuje Zarząd Województwa Mazowieckiego.
20.	Alokacja finansowa na działanie ogółem		25 788 855 euro
21.	Wkład ze środków unijnych na działanie		10 453 561 euro
22.	Wkład ze środków publicznych krajowych na działanie		1 394 118 euro
23.	Przewidywana wielkość środków prywatnych na działanie		13 941 176 euro
24.	Maksymalny udział środków UE w wydatkach kwalifikowalnych na poziomie projektu (%)		Na poziomie wynikającym z właściwego rozporządzenia Ministra Rozwoju Regionalnego w przypadku wystąpienia pomocy publicznej.
25.	Minimalny wkład własny beneficjenta (%) (jeśli dotyczy)		<ul style="list-style-type: none"> <li>▪ 50% - w przypadku udzielania regionalnej pomocy inwestycyjnej,</li> <li>▪ 50% - w przypadku udzielania pomocy na usługi doradcze,</li> <li>▪ 50% - w przypadku udzielania pomocy de minimis.</li> </ul>
26.	Pomoc publiczna (jeśli dotyczy)		<p>Na poziomie wynikającym z:</p> <ul style="list-style-type: none"> <li>▪ <i>Rozporządzenia Ministra Rozwoju Regionalnego w sprawie udzielania regionalnej pomocy inwestycyjnej w ramach regionalnych programów operacyjnych,</i></li> <li>▪ <i>Rozporządzenia Ministra Rozwoju Regionalnego w sprawie udzielania pomocy na usługi doradcze dla mikroprzedsiębiorców oraz małych i średnich przedsiębiorców w ramach regionalnych programów operacyjnych,</i></li> <li>▪ <i>Rozporządzenia Ministra Rozwoju Regionalnego w sprawie udzielania pomocy de minimis w ramach regionalnych programów operacyjnych.</i></li> </ul>
27.	Dzień rozpoczęcia kwalifikowalności wydatków		<p>W zakresie projektów, dla których wsparcie nosi znamiona pomocy publicznej, rozpoczęcie okresu kwalifikowalności wynikać będzie z przepisów § 12 <i>Rozporządzenia Ministra Rozwoju Regionalnego w sprawie udzielenia regionalnej pomocy inwestycyjnej w ramach regionalnych programów operacyjnych.</i></p> <p>W przypadku wystąpienia pomocy de minimis kwalifikowalność wydatków rozpoczynać się będzie od dnia 1 stycznia 2007 r.</p> <p>W przypadku udzielania pomocy na usługi doradcze rozpoczęcie okresu kwalifikowalności wynikać będzie z przepisów <i>Rozporządzenia Ministra Rozwoju Regionalnego w sprawie udzielania pomocy na usługi</i></p>

		<i>doradcze dla mikroprzedsiębiorców oraz małych i średnich przedsiębiorców w ramach regionalnych programów operacyjnych.</i>
28.	Minimalna/Maksymalna wartość projektu (jeśli dotyczy)	Nie dotyczy.
29.	Minimalna/Maksymalna kwota wsparcia (jeśli dotyczy)	Nie dotyczy.
30.	Forma płatności	Zaliczka, refundacja.
31.	Wysokość udziału cross-finansingu (%)	Nie dotyczy.

#### Wskaźniki produktu

Nazwa wskaźnika	Jedn. miary	Wartość bazowa wskaźnika	Zakładana wartość w roku 2010	Zakładana wartość w roku docelowym 2013	Częstotliwość pomiaru wskaźnika
<b>Działanie 2.3 Technologie komunikacyjne i informacyjne dla MSP</b>					
Liczba przedsiębiorstw objętych wsparciem	szt.	0	90	100	Rocznie

#### Wskaźniki rezultatu

Nazwa wskaźnika	Jedn. miary	Wartość bazowa wskaźnika	Zakładana wartość w roku 2010	Zakładana wartość w roku docelowym 2013	Częstotliwość pomiaru wskaźnika
<b>Działanie 2.3 Technologie komunikacyjne i informacyjne dla MSP</b>					
Liczba wdrożonych w przedsiębiorstwach zintegrowanych systemów do zarządzania przedsiębiorstwem klasy ERP	szt.	0	30	50	Rocznie
Liczba wdrożonych w przedsiębiorstwach systemów wspomagających zarządzanie relacjami z klientem klasy CRM	szt.	0	25	40	Rocznie

### **Priorytet III. Regionalny system transportowy.**

#### **Cel główny**

Poprawa spójności komunikacyjnej i przestrzennej województwa mazowieckiego oraz wspomaganie dyfuzji procesów rozwojowych z głównego ośrodka regionu – Warszawy oraz z ośrodków subregionalnych na pozostałe obszary województwa.

#### **Cele szczegółowe**

- Poprawa standardu i jakości regionalnej sieci drogowej oraz bezpieczeństwa ruchu drogowego.
- Poprawa dostępności i jakości usług w zakresie regionalnego transportu publicznego.
- Rozwój regionalnego transportu lotniczego.

W ramach priorytetu wspierane będą inwestycje w zakresie infrastruktury transportowej przyczyniające się do realizacji celów priorytetu.

#### *Infrastruktura drogowa*

W zakresie infrastruktury drogowej wspierane będą inwestycje polegające na budowie nowych połączeń drogowych oraz na przebudowie istniejących dróg wojewódzkich, powiatowych i gminnych. Poza liniową infrastrukturą drogową możliwa też będzie realizacja projektów w zakresie budowy, przebudowy węzłów, skrzyżowań, obiektów mostowych, wiaduktów, estakad, tuneli i przejść promowych w ciągach tych dróg, wraz z realizacją infrastruktury towarzyszącej w zakresie: poprawy bezpieczeństwa ruchu drogowego, ochrony środowiska, turystyki, inteligentnych systemów transportowych, społeczeństwa informacyjnego.

W ramach priorytetu wspierane będą przede wszystkim drogi regionalne tj. wojewódzkie stanowiące bezpośrednie połączenie z siecią dróg o znaczeniu krajowym i międzynarodowym, a w szczególności z siecią TEN-T na obszarze Województwa Mazowieckiego. Wsparcie uzyskają również drogi o charakterze lokalnym (powiatowe, gminne oraz odcinki dróg wojewódzkich w miastach na prawach powiatu). Priorytetowo traktowane będą drogi lokalne, które przyniosą najwięcej korzyści w zakresie rozwoju społeczno - gospodarczego i przyczynią się do powstania nowych miejsc pracy oraz poprawią spójność komunikacyjną województwa.

Przewiduje się, że ok. 20% środków z alokacji na Priorytet III. Regionalny system transportowy, przeznaczonych zostanie na wsparcie infrastruktury drogowej o charakterze lokalnym.

#### *Regionalny transport publiczny*

W ramach priorytetu wspierany będzie transport publiczny na poziomie regionalnym, czyli kolejowe przewozy pasażerskie, których realizacja jest zadaniem Województwa Mazowieckiego. Wsparcie transportu publicznego będzie realizowane poprzez projekty polegające na zakupie oraz modernizacji taboru dla przewozów o charakterze regionalnym.

W ramach priorytetu możliwa też będzie realizacja projektów polegających na budowie parkingów "Parkuj i Jedź" w celu tworzenia węzłów komunikacyjnych integrujących różne rodzaje transportu, położonych na obrzeżach miast lub przy dworcach kolejowych i autobusowych oraz zakup i instalacja infrastruktury wykorzystywanej w celu tworzenia Inteligentnego Systemu Transportowego, którego wdrożenie usprawni funkcjonowanie regionalnego transportu publicznego na Mazowszu.



### *Lotniska i infrastruktura lotnicza*

W ramach priorytetu wspierane będą działania zmierzające do utworzenia regionalnego portu lotniczego w Modlinie, który będzie obsługiwał przede wszystkim tzw. „tanie linie lotnicze” oraz loty czarterowe. Będą to projekty polegające na budowie nowej infrastruktury lotniskowej i nawigacyjnej oraz przystosowujące istniejącą infrastrukturę do określonych wymogów i standardów. W ramach priorytetu możliwa będzie również budowa i modernizacja terminali pasażerskich, parkingów, dojazdów do lotniska wraz z infrastrukturą towarzyszącą.

### Działanie 3.1. Infrastruktura drogowa.

1.	Nazwa programu operacyjnego	Regionalny Program Operacyjny Województwa Mazowieckiego 2007-2013
2.	Numer i nazwa priorytetu	III. Regionalny system transportowy
3.	Nazwa Funduszu	Europejski Fundusz Rozwoju Regionalnego
4.	Instytucja Zarządzająca RPO WM	Zarząd Województwa Mazowieckiego (Departament Strategii i Rozwoju Regionalnego, Departament Kontroli, Kancelaria Marszałka)
5.	Instytucja Pośrednicząca (jeśli dotyczy)	Nie dotyczy
6.	Instytucja Wdrażająca (Instytucja Pośrednicząca II stopnia)(jeśli dotyczy)	Mazowiecka Jednostka Wdrażania Programów Unijnych
7.	Instytucja Certyfikująca	Ministerstwo Rozwoju Regionalnego Departament Instytucji Certyfikującej
8.	Instytucja pośrednicząca w certyfikacji (jeśli dotyczy)	Wojewoda Mazowiecki
9.	Instytucja odpowiedzialna za otrzymanie płatności dokonywanych przez KE	Ministerstwo Finansów
10.	Instytucja odpowiedzialna za dokonywanie płatności na rzecz beneficjentów (jeśli dotyczy)	Mazowiecka Jednostka Wdrażania Programów Unijnych
11.	Numer i nazwa działania	3.1. Infrastruktura drogowa
12.	Cel i uzasadnienie działania	Cel działania: poprawa parametrów technicznych i standardu regionalnej sieci drogowej, a także poprawa bezpieczeństwa ruchu drogowego oraz zwiększenie atrakcyjności i dostępności terenów inwestycyjnych. W tym celu realizowane będą działania przedsięwzięcia dotyczące dróg wojewódzkich stanowiących bezpośrednie połączenie z drogami krajowymi i międzynarodowymi, a w szczególności z siecią TEN-T, które przyczyniają się do poprawy spójności regionu oraz dróg powiatowych, gminnych oraz odcinków dróg wojewódzkich w miastach na prawach powiatu, poprawiających przede wszystkim poziom rozwoju społeczno – gospodarczego, przyczyniających się do powstania nowych miejsc pracy oraz poprawiające warunki życia społeczności lokalnych. Dla osiągnięcia zakładanego celu w ramach działania jako infrastruktura towarzysząca realizowane będą elementy dotyczące poprawy bezpieczeństwa ruchu drogowego, inteligentnych systemów transportowych, ochrony środowiska, turystyki i społeczeństwa informacyjnego.

13.	Komplementarność z innymi działaniami i priorytetami	<p>„Program Operacyjny Infrastruktura i Środowisko 2007 – 2013”</p> <p>Oś priorytetowa VI „Drogowa i lotnicza sieć TEN-T”</p> <ul style="list-style-type: none"> <li>- Działanie 6.1. „Rozwój sieci drogowej TEN-T”</li> <li>- Działanie 6.2. „Zapewnienie sprawnego dostępu drogowego do największych ośrodków miejskich na terenie wschodniej Polski”</li> </ul> <p>Oś priorytetowa VIII. „Bezpieczeństwo transportu i krajowe sieci transportowe”</p> <ul style="list-style-type: none"> <li>- Działanie 8.1. „Bezpieczeństwo ruchu drogowego”</li> <li>- Działanie 8.2. „Drogi krajowe poza siecią TEN-T”</li> <li>- Działanie 8.3. „Rozwój inteligentnych systemów transportowych”</li> </ul> <p>„Program Rozwoju Obszarów Wiejskich na lata 2007-2013”</p> <p>Oś priorytetowa I „Poprawa konkurencyjności sektora rolnego i leśnego PROW”</p> <ul style="list-style-type: none"> <li>- Działanie „Poprawianie i rozwijanie infrastruktury związanej z rozwojem i dostosowaniem rolnictwa i leśnictwa”</li> </ul> <p>„Program Operacyjny Rozwój Polski Wschodniej 2007 – 2013”</p> <p>Oś priorytetowa III „Infrastruktura transportowa”</p>
14.	Przykładowe rodzaje projektów	<ul style="list-style-type: none"> <li>▪ Budowa dróg wojewódzkich, powiatowych i gminnych wraz z infrastrukturą towarzyszącą w ciągach tych dróg w zakresie: <ul style="list-style-type: none"> <li>- poprawy bezpieczeństwa ruchu drogowego (np. elementy uspokojenia ruchu, zatoki przystankowe, chodniki, oświetlenie)</li> <li>- inteligentnych systemów transportowych (np. elementy z zakresu systemów sterowania sygnalizacją i ruchem, w tym znaki drogowe o zmiennej treści oraz systemy monitorowania ruchu wraz z informowaniem o aktualnej sytuacji ruchowej)</li> <li>- ochrony środowiska (np. ekrany akustyczne, zieleń izolacyjna, kanalizacja deszczowa, parkingi dla samochodów przewożących substancje niebezpieczne, przejścia dla zwierząt)</li> <li>- turystyki (np. ścieżki rowerowe, parkingi dla podróżnych, elementy informacyjne)</li> <li>- przyczyniającej się do realizacji polityki wspólnotowej w zakresie infrastruktury społeczeństwa informacyjnego (np. kanalizacja teletechniczna dla sieci szerokopasmowych)</li> </ul> </li> <li>▪ Przebudowa i modernizacja dróg wojewódzkich, powiatowych i gminnych wraz z infrastrukturą towarzyszącą w ciągach tych dróg w zakresie: <ul style="list-style-type: none"> <li>- poprawy bezpieczeństwa ruchu drogowego (np. elementy uspokojenia ruchu, zatoki</li> </ul> </li> </ul>

		<p>przystankowe, chodniki, oświetlenie)</p> <ul style="list-style-type: none"> <li>- inteligentnych systemów transportowych (np. elementy z zakresu systemów sterowania sygnalizacją i ruchem, w tym znaki drogowe o zmiennej treści oraz systemy monitorowania ruchu wraz z informowaniem o aktualnej sytuacji ruchowej)</li> <li>- ochrony środowiska (np. ekrany akustyczne, zieleń izolacyjna, kanalizacja deszczowa, parkingi dla samochodów przewożących substancje niebezpieczne, przejścia dla zwierząt)</li> <li>- turystyki (np. ścieżki rowerowe, parkingi dla podróżnych, elementy informacyjne)</li> <li>- przyczyniającej się do realizacji polityki wspólnotowej w zakresie infrastruktury społeczeństwa informacyjnego (np. kanalizacja teletechniczna dla sieci szerokopasmowych) <ul style="list-style-type: none"> <li>▪ Budowa, przebudowa i modernizacja obiektów inżynierskich w ciągach dróg wojewódzkich, powiatowych i gminnych</li> <li>▪ Tworzenie systemów zarządzania ruchem drogowym w ciągach dróg wojewódzkich, powiatowych i gminnych</li> </ul> </li> </ul>	
15.	Klasyfikacja kategorii interwencji funduszy strukturalnych		
	a	Temat priorytetowy	23. Drogi regionalne/lokalne
	b	Temat priorytetowy (dla interwencji cross-financing)	Nie dotyczy
	c	Forma finansowania	01. Pomoc bezzwrotna
	d	Typ obszaru	01. - Obszar miejski 05 - Obszary wiejskie (poza obszarami górskimi, wyspami lub o niskiej i bardzo niskiej gęstości zaludnienia)
	e	Działalność gospodarcza	00 - Nie dotyczy
	f	Lokalizacja	PL12 Mazowieckie
16.	Lista wydatków kwalifikowalnych w ramach działania (jeśli dotyczy)		Kryteria kwalifikowalności wydatków są zgodne z <i>Krajowymi wytycznymi dotyczącymi kwalifikowania wydatków w ramach funduszy strukturalnych i Funduszu Spójności w okresie 2007-2013</i> i <i>Zasadami kwalifikowania wydatków w ramach Regionalnego Programu Operacyjnego Województwa Mazowieckiego 2007-2013</i> .
17.	Zakres stosowania cross - finansingu (jeśli dotyczy)		Nie dotyczy
18.	Beneficjenci		
	a	Typ beneficjentów	<ul style="list-style-type: none"> <li>▪ Jednostki samorządu terytorialnego, ich związki i stowarzyszenia</li> <li>▪ Jednostki organizacyjne jednostek samorządu</li> </ul>

			terytorialnego posiadające osobowość prawną, <ul style="list-style-type: none"> <li>▪ Podmioty działające w oparciu o przepisy ustawy o partnerstwie publiczno – prywatnym.</li> </ul>
	b	Grupy docelowe (osoby, instytucje, grupy społeczne bezpośrednio korzystające z pomocy) (jeśli dotyczy)	
19.	Tryb przeprowadzania naboru i oceny operacji / projektów		
	a	Tryb przeprowadzania naboru wniosków o dofinansowanie	Tryb konkursowy zamknięty z preselekcją Tryb indywidualny
	b	Tryb oceny wniosków o dofinansowanie	Ostateczną decyzję w sprawie dofinansowania projektu podejmuje Zarząd Województwa Mazowieckiego.
<i>Część finansowa</i>			
20.	Alokacja finansowa na działanie ogółem		522 202 068 euro
21.	Wkład ze środków unijnych na działanie		443 871 758 euro, w tym: - 54 000 000 euro na drogi powiatowe - 54 000 000 euro na drogi gminne
22.	Wkład ze środków publicznych krajowych na działanie		78 330 310 euro
23.	Przewidywana wielkość środków prywatnych na działanie		0 euro
24.	Maksymalny udział środków UE w wydatkach kwalifikowalnych na poziomie projektu (%)		85 %
25.	Minimalny wkład własny beneficjenta (%) (jeśli dotyczy)		<ul style="list-style-type: none"> <li>▪ 3% dla jednostek samorządu terytorialnego i ich jednostek organizacyjnych, gdy nie występuje pomoc publiczna.</li> <li>▪ W przypadku projektów kluczowych, wybieranych do dofinansowania w związku z odbudową infrastruktury zniszczonej lub uszkodzonej w wyniku działania żywiołu, dopuszcza się za zgodą IZ RPO WM odstępstwo od zasady wniesienia przez jst wkładu własnego na poziomie 3%.</li> </ul>
26.	Pomoc publiczna (jeśli dotyczy)		Pomoc publiczna co do zasady nie wystąpi. Jeśli jednak wystąpi, będzie udzielana zgodnie z obowiązującymi w tym zakresie zasadami.
27.	Dzień rozpoczęcia kwalifikowalności wydatków		Od dnia 1 stycznia 2007 r.
28.	Minimalna/Maksymalna wartość projektu (jeśli dotyczy)		Drogi powiatowe – minimalna całkowita wartość projektu: 1,5 mln zł Odcinki dróg wojewódzkich w miastach na prawach

		powiatu: 1,5 mln zł Drogi gminne - minimalna całkowita wartość projektu: 1 mln zł
29.	Minimalna/Maksymalna kwota wsparcia (jeśli dotyczy)	Nie dotyczy.
30.	Forma płatności	Zaliczka, refundacja
31.	Wysokość udziału cross – finansingu (%)	Nie dotyczy

#### Wskaźniki produktu

Nazwa wskaźnika	Jedn. miary	Wartość bazowa wskaźnika	Zakładana wartość w roku 2010	Zakładana wartość w roku docelowym 2013	Częstotliwość pomiaru wskaźnika
<b>3.1. Infrastruktura drogowa</b>					
Liczba projektów z zakresu infrastruktury drogowej	szt.	0	82	150	rocznie
Długość nowych dróg, w tym:	km	0	33	93	rocznie
- regionalnych	km	0	13	30	rocznie
- lokalnych	km	0	20	63	rocznie
Długość zrekonstruowanych dróg, w tym:	km	0	179	384	rocznie
- regionalnych	km	0	39	104	rocznie
- lokalnych	km	0	140	280	rocznie

#### Wskaźniki rezultatu

Nazwa wskaźnika	Jedn. miary	Wartość bazowa wskaźnika	Zakładana wartość w roku 2010	Zakładana wartość w roku docelowym 2013	Częstotliwość pomiaru wskaźnika
<b>3.1. Infrastruktura drogowa</b>					
Oszczędność czasu na nowych i zmodernizowanych drogach w przewozach pasażerskich i towarowych	PLN	0		Zostanie określona w trakcie wdrażania Programu	Rocznie

### Działanie 3.2. Regionalny transport publiczny.

1.	Nazwa programu operacyjnego	Regionalny Program Operacyjny Województwa Mazowieckiego 2007-2013
2.	Numer i nazwa priorytetu	III. Regionalny system transportowy
3.	Nazwa Funduszu	Europejski Fundusz Rozwoju Regionalnego
4.	Instytucja Zarządzająca RPO WM	Zarząd Województwa Mazowieckiego (Departament Strategii i Rozwoju Regionalnego, Departament Kontroli, Kancelaria Marszałka)
5.	Instytucja Pośrednicząca (jeśli dotyczy)	Nie dotyczy
6.	Instytucja Wdrażająca (Instytucja Pośrednicząca II stopnia)(jeśli dotyczy)	Mazowiecka Jednostka Wdrażania Programów Unijnych
7.	Instytucja Certyfikująca	Ministerstwo Rozwoju Regionalnego Departament Instytucji Certyfikującej
8.	Instytucja pośrednicząca w certyfikacji (jeśli dotyczy)	Wojewoda Mazowiecki
9.	Instytucja odpowiedzialna za otrzymanie płatności dokonywanych przez KE	Ministerstwo Finansów
10.	Instytucja odpowiedzialna za dokonywanie płatności na rzecz beneficjentów (jeśli dotyczy)	Mazowiecka Jednostka Wdrażania Programów Unijnych
11.	Numer i nazwa działania	3.2. Regionalny transport publiczny
12.	Cel i uzasadnienie działania	Celem działania jest zwiększenie konkurencyjności oraz poprawa jakości i dostępności usług świadczonych w zakresie transportu publicznego o charakterze regionalnym oraz poprawa bezpieczeństwa pasażerów korzystających z tych usług. Wsparcie transportu publicznego będzie realizowane poprzez projekty polegające na zakupie oraz modernizacji taboru dla przewozów o charakterze regionalnym, tworzenie węzłów komunikacyjnych integrujących różne rodzaje transportu poprzez budowę parkingów "Parkuj i Jedź" oraz wdrażaniu nowoczesnych inteligentnych systemów transportowych i obsługi podróży.
13.	Komplementarność z innymi działaniami i priorytetami	„Regionalny Program Operacyjny Województwa Mazowieckiego 2007 – 2013” Priorytet V „Wzmacnianie roli miast w rozwoju regionu” – Działanie 5.1. „Transport miejski” „Program Operacyjny Infrastruktura i Środowisko 2007 – 2013” Oś priorytetowa VII „Transport przyjazny

		<p>środowisku”</p> <ul style="list-style-type: none"> <li>- Działanie 7.1. „Rozwój transportu kolejowego”</li> <li>- Działanie 7.3. „Transport miejski w obszarach metropolitalnych”</li> </ul> <p>Oś priorytetowa VII „Bezpieczeństwo transportu i krajowe sieci transportowe”</p> <ul style="list-style-type: none"> <li>- Działanie 8.3. „Rozwój inteligentnych systemów transportowych”</li> </ul>	
14.	Przykładowe rodzaje projektów	<ul style="list-style-type: none"> <li>▪ Zakup nowego lub używanego taboru szynowego,</li> <li>▪ Modernizacja taboru szynowego,</li> <li>▪ Tworzenie i wdrażanie inteligentnych systemów transportowych przyczyniające się do poprawy jakości usług oraz bezpieczeństwa pasażerów (np. systemy centralnego sterowania ruchem, elektroniczne systemy informacyjne dla podróżnych, elektroniczne systemy dystrybucji biletów, elektroniczna informacja pasażerska, monitoring bezpieczeństwa).</li> <li>▪ Budowa parkingów "Parkuj i Jedź" lub przystosowanie istniejących parkingów do funkcji "Parkuj i Jedź".</li> </ul>	
15.	Klasyfikacja kategorii interwencji funduszy strukturalnych		
	a	Temat priorytetowy	18. Tabor kolejowy 28. Inteligentne systemy transportu 52. Promowanie czystego transportu miejskiego
	b	Temat priorytetowy (dla interwencji cross-financing)	Nie dotyczy
	c	Forma finansowania	01. Pomoc bezzwrotna
	d	Typ obszaru	01. - Obszar miejski 05 - Obszary wiejskie (poza obszarami górskimi, wyspami lub o niskiej i bardzo niskiej gęstości zaludnienia)
	e	Działalność gospodarcza	11. Transport
	f	Lokalizacja	PL12 Mazowieckie
16.	Lista wydatków kwalifikowalnych w ramach działania (jeśli dotyczy)		Kryteria kwalifikowalności wydatków są zgodne z <i>Krajowymi wytycznymi dotyczącymi kwalifikowania wydatków w ramach funduszy strukturalnych i Funduszu Spójności w okresie 2007-2013 i Zasadami kwalifikowania wydatków w ramach Regionalnego Programu Operacyjnego Województwa Mazowieckiego 2007-2013.</i>
17.	Zakres stosowania cross - financingu (jeśli dotyczy)		Nie dotyczy
18.	Beneficjenci		
	a	Typ beneficjentów	<ul style="list-style-type: none"> <li>▪ Jednostki samorządu terytorialnego, ich związki i stowarzyszenia,</li> <li>▪ Jednostki organizacyjne jednostek samorządu</li> </ul>



			terytorialnego posiadające osobowość prawną, <ul style="list-style-type: none"> <li>▪ Podmioty działające w oparciu o przepisy ustawy o partnerstwie publiczno – prywatnym.</li> <li>▪ Podmioty wykonujące usługi publiczne na zlecenie jednostek samorządu terytorialnego, w których większość udziałów lub akcji posiada samorząd.</li> </ul>
	b	Grupy docelowe (osoby, instytucje, grupy społeczne bezpośrednio korzystające z pomocy) (jeśli dotyczy)	
19.	Tryb przeprowadzania naboru i oceny operacji / projektów		
	a	Tryb przeprowadzania naboru wniosków o dofinansowanie	Tryb konkursowy zamknięty z preselekcją Tryb indywidualny.
	b	Tryb oceny wniosków o dofinansowanie	Ostateczną decyzję w sprawie dofinansowania projektu podejmuje Zarząd Województwa Mazowieckiego
<i>Część finansowa</i>			
20.	Alokacja finansowa na działanie ogółem		96 447 064 euro
21.	Wkład ze środków unijnych na działanie		74 450 772 euro
22.	Wkład ze środków publicznych krajowych na działanie		13 138 372 euro
23.	Przewidywana wielkość środków prywatnych na działanie		8 857 920 euro
24.	Maksymalny udział środków UE w wydatkach kwalifikowalnych na poziomie projektu (%)		85 % lub na poziomie wynikającym z właściwego rozporządzenia Ministra Rozwoju Regionalnego (w przypadku wystąpienia pomocy publicznej)
25.	Minimalny wkład własny beneficjenta (%) (jeśli dotyczy)		<ul style="list-style-type: none"> <li>▪ 3% dla jednostek samorządu terytorialnego i ich jednostek organizacyjnych, gdy nie występuje pomoc publiczna,</li> </ul>
26.	Pomoc publiczna (jeśli dotyczy)		<p>Zgodnie z <i>Wytocznymi Ministra Rozwoju Regionalnego w zakresie zasad dofinansowania z programów operacyjnych podmiotów realizujących obowiązki świadczenia usług publicznych w transporcie zbiorowym.</i></p> <p>Jeśli pomoc publiczna wystąpi, będzie udzielana zgodnie z obowiązującymi w tym zakresie zasadami.</p>
27.	Dzień rozpoczęcia kwalifikowalności wydatków		<p>Od dnia 1 stycznia 2007 r. z wyłączeniem projektów podlegających pomocy publicznej</p> <p>W stosunku do projektów objętych zasadami pomocy publicznej termin rozpoczęcia kwalifikowalności powinien być zgodny z obowiązującymi w tym zakresie zasadami.</p>

28.	Minimalna/Maksymalna wartość projektu (jeśli dotyczy)	Nie dotyczy
29.	Minimalna/Maksymalna kwota wsparcia (jeśli dotyczy)	Nie dotyczy
30.	Forma płatności	Zaliczka, refundacja
31.	Wysokość udziału cross – finansingu (%)	Nie dotyczy

#### Wskaźniki produktu

Nazwa wskaźnika	Jedn. miary	Wartość bazowa wskaźnika	Zakładana wartość w roku 2010	Zakładana wartość w roku docelowym 2013	Częstotliwość pomiaru wskaźnika
<b>3.2. Regionalny transport publiczny</b>					
Liczba projektów z zakresu transportu publicznego	szt.	0	2	4	rocznie
Liczba zakupionego/zmodernizowanego taboru kolejowego	szt.	0	20	20	rocznie
Pojemność zakupionego/zmodernizowanego taboru kolejowego (miejsca)	szt.	0	9600	9 600	rocznie
Liczba nowopowstałych miejsc postojowych typu „Park&Ride”	szt.	0	800	1 800	rocznie

#### Wskaźniki rezultatu

Nazwa wskaźnika	Jedn. miary	Wartość bazowa wskaźnika	Zakładana wartość w roku 2010	Zakładana wartość w roku docelowym 2013	Częstotliwość pomiaru wskaźnika
<b>3.2. Regionalny transport publiczny</b>					
Przyrost liczby ludności korzystającej z regionalnego transportu publicznego wspartego w ramach Programu	tys. osób	0	45	50	Rocznie

### Działanie 3.3. Lotniska i infrastruktura lotnicza.

1.	Nazwa programu operacyjnego	Regionalny Program Operacyjny Województwa Mazowieckiego 2007-2013
2.	Numer i nazwa priorytetu	III. Regionalny system transportowy
3.	Nazwa Funduszu	Europejski Fundusz Rozwoju Regionalnego
4.	Instytucja Zarządzająca RPO WM	Zarząd Województwa Mazowieckiego (Departament Strategii i Rozwoju Regionalnego, Departament Kontroli, Kancelaria Marszałka)
5.	Instytucja Pośrednicząca (jeśli dotyczy)	Nie dotyczy
6.	Instytucja Wdrażająca (Instytucja Pośrednicząca II stopnia)(jeśli dotyczy)	Mazowiecka Jednostka Wdrażania Programów Unijnych
7.	Instytucja Certyfikująca	Ministerstwo Rozwoju Regionalnego Departament Instytucji Certyfikującej
8.	Instytucja pośrednicząca w certyfikacji (jeśli dotyczy)	Wojewoda Mazowiecki
9.	Instytucja odpowiedzialna za otrzymanie płatności dokonywanych przez KE	Ministerstwo Finansów
10.	Instytucja odpowiedzialna za dokonywanie płatności na rzecz beneficjentów (jeśli dotyczy)	Mazowiecka Jednostka Wdrażania Programów Unijnych
11.	Numer i nazwa działania	3.3. Lotniska i infrastruktura lotnicza
12.	Cel i uzasadnienie działania	Celem działania jest rozwój regionalnego transportu lotniczego i poprawa konkurencyjności województwa mazowieckiego w ujęciu krajowym i międzynarodowym. W ramach działania realizowane będą projekty dotyczące utworzenia regionalnego portu lotniczego, który będzie obsługiwał przede wszystkim tzw. „tanie linie lotnicze” oraz loty czarterowe.
13.	Komplementarność z innymi działaniami i priorytetami	„Program Operacyjny Infrastruktura i Środowisko 2007 – 2013” Oś priorytetowa VI „Drogowa i lotnicza sieć TEN-T” – Działanie 6.3 „Rozwój sieci lotniczej TEN-T” Oś priorytetowa VII „Bezpieczeństwo transportu i krajowe sieci transportowe” – Działanie 8.4 „Bezpieczeństwo i ochrona transportu lotniczego”
14.	Przykładowe rodzaje projektów	<ul style="list-style-type: none"> <li>▪ Budowa i modernizacja infrastruktury lotniskowej i nawigacyjnej oraz towarzyszącej, w tym: <ul style="list-style-type: none"> <li>– budowa lub przebudowa infrastruktury lotniskowej: np. pasów startowych, dróg kołowania, płyty lotniska, stanowisk postojowych,</li> </ul> </li> </ul>

		<p>hangarów,</p> <ul style="list-style-type: none"> <li>- budowa lub przebudowa terminali pasażerskich,</li> <li>- budowa lub przebudowa infrastruktury nawigacyjnej,</li> <li>- budowa i przebudowa infrastruktury okołolotniskowej, np. drogi dojazdowe, parkingi,</li> <li>- budowa i przebudowa infrastruktury bezpieczeństwa i ochrony transportu lotniczego</li> </ul>	
15.	Klasyfikacja kategorii interwencji funduszy strukturalnych		
	a	Temat priorytetowy	29. Porty lotnicze
	b	Temat priorytetowy (dla interwencji cross-financing)	Nie dotyczy
	c	Forma finansowania	01. Pomoc bezzwrotna
	d	Typ obszaru	01. - Obszar miejski 05 - Obszary wiejskie (poza obszarami górskimi, wyspami lub o niskiej i bardzo niskiej gęstości zaludnienia)
	e	Działalność gospodarcza	11. Transport
	f	Lokalizacja	PL12 Mazowieckie
16.	Lista wydatków kwalifikowalnych w ramach działania (jeśli dotyczy)		Kryteria kwalifikowalności wydatków są zgodne z <i>Krajowymi wytycznymi dotyczącymi kwalifikowania wydatków w ramach funduszy strukturalnych i Funduszu Spójności w okresie 2007-2013 i Zasadami kwalifikowania wydatków w ramach Regionalnego Programu Operacyjnego Województwa Mazowieckiego 2007-2013.</i>
17.	Zakres stosowania cross - finansingu (jeśli dotyczy)		Nie dotyczy
18.	Beneficjenci		
	a	Typ beneficjentów	<ul style="list-style-type: none"> <li>▪ Spółki z udziałem jednostek samorządu terytorialnego zarządzające portami lotniczymi.</li> <li>▪ Państwowy organ zarządzania ruchem lotniczym</li> </ul>
	b	Grupy docelowe (osoby, instytucje, grupy społeczne bezpośrednio korzystające z pomocy) (jeśli dotyczy)	
19.	Tryb przeprowadzania naboru i oceny operacji / projektów		
	a	Tryb przeprowadzania naboru wniosków o dofinansowanie	Tryb indywidualny
	b	Tryb oceny wniosków o dofinansowanie	Ostateczną decyzję w sprawie dofinansowania projektu podejmuje Zarząd Województwa Mazowieckiego
<i>Część finansowa</i>			
20.	Alokacja finansowa na działanie		50 370 000 euro

	ogółem	
21.	Wkład ze środków unijnych na działanie	20 137 493 euro
22.	Wkład ze środków publicznych krajowych na działanie	3 553 675 euro
23.	Przewidywana wielkość środków prywatnych na działanie	26 678 832 euro
24.	Maksymalny udział środków UE w wydatkach kwalifikowalnych na poziomie projektu (%)	Na poziomie wynikającym z właściwego rozporządzenia Ministra Rozwoju Regionalnego (w przypadku wystąpienia pomocy publicznej)
25.	Minimalny wkład własny beneficjenta (%) (jeśli dotyczy)	50 %
26.	Pomoc publiczna (jeśli dotyczy)	Na poziomie wynikającym z: <i>Rozporządzenia Ministra Rozwoju Regionalnego w sprawie udzielania pomocy na inwestycje w zakresie portów lotniczych w ramach regionalnych programów operacyjnych.</i>
27.	Dzień rozpoczęcia kwalifikowalności wydatków	Od dnia 1 stycznia 2007 r. z wyłączeniem projektów podlegających pomocy publicznej. W stosunku do projektów objętych zasadami pomocy publicznej termin rozpoczęcia kwalifikowalności powinien być zgodny z obowiązującymi w tym zakresie zasadami. W przypadku wystąpienia pomocy de minimis kwalifikowalność wydatków rozpoczynać się będzie od dnia 1 stycznia 2007 r.
28.	Minimalna/Maksymalna wartość projektu (jeśli dotyczy)	Dla infrastruktury bezpieczeństwa i ochrony transportu lotniczego maksymalna wartość projektu – 4 mln PLN
29.	Minimalna/Maksymalna kwota wsparcia (jeśli dotyczy)	Nie dotyczy
30.	Forma płatności	Zaliczka, refundacja
31.	Wysokość udziału cross – finansingu (%)	Nie dotyczy

#### Wskaźniki produktu

Nazwa wskaźnika	Jedn. miary	Wartość bazowa wskaźnika	Zakładana wartość w roku 2010	Zakładana wartość w roku docelowym 2013	Częstotliwość pomiaru wskaźnika
<b>3.3. Lotniska i infrastruktura lotnicza</b>					
Liczba projektów z zakresu infrastruktury lotniczej	szt.	0	1	1	rocznie
Liczba funkcjonujących regionalnych portów lotniczych	szt.	0	1	1	Rocznie

Wskaźniki rezultatu

<b>Nazwa wskaźnika</b>	<b>Jedn. miary</b>	<b>Wartość bazowa wskaźnika</b>	<b>Zakładana wartość w roku 2010</b>	<b>Zakładana wartość w roku docelowym 2013</b>	<b>Częstotliwość pomiaru wskaźnika</b>
<b>3.3. Lotniska i infrastruktura lotnicza</b>					
Przepustowość funkcjonujących regionalnych portów lotniczych	tys. osób	0	1350	1500	Rocznie

## **Priorytet IV. Środowisko, zapobieganie zagrożeniom i energetyka.**

### **Cel główny**

Poprawa stanu środowiska naturalnego województwa mazowieckiego.

### **Cele szczegółowe**

- Ograniczenie ilości zanieczyszczeń przedostających się do powietrza, wód i gleb oraz przeciwdziałanie ich negatywnym skutkom.
- Rozbudowa i modernizacja infrastruktury elektroenergetycznej i ciepłowniczej regionu i zwiększenie wykorzystania energii pochodzącej ze źródeł odnawialnych i kogeneracyjnych o wysokiej sprawności.
- Wzrost bezpieczeństwa mieszkańców województwa mazowieckiego poprzez tworzenie systemów zapobiegania i zwalczania zagrożeń naturalnych i katastrof ekologicznych oraz usprawnienie zarządzania środowiskiem.
- Zachowanie bioróżnorodności.

Poprawa stanu środowiska przyrodniczego województwa mazowieckiego jest jednym z długookresowych celów zapisanych w SRWM.

Realizacja celów RPO WM wymaga inwestycji przede wszystkim w infrastrukturę ochrony środowiska. Pozwolą one uczynić z województwa mazowieckiego, zgodnie z odnowioną Strategią Lizbońską, atrakcyjne miejsce inwestowania i pracy.

W wyniku szeregu działań w województwie mazowieckim już od kilkunastu lat następuje sukcesywna poprawa stanu środowiska naturalnego. Proces ten jest jednak zbyt powolny, a środki kierowane na tę dziedzinę wciąż niewystarczające. Co prawda, zrealizowano liczne inwestycje infrastrukturalne, znacznemu zmniejszeniu uległa emisja zanieczyszczeń przemysłowych oraz wzrasta świadomość społeczna, ale wciąż sytuacja odbiega od europejskich standardów.

W ramach Priorytetu realizowane będą projekty mające pozytywny wpływ na zwiększenie atrakcyjności gospodarczej i inwestycyjnej oraz zgodne ze standardami w zakresie ochrony środowiska wymaganymi w Dyrektywach, przy wykorzystaniu synergii pomiędzy ochroną zasobów naturalnych i wzrostem gospodarczym, zgodnie z zaleceniami Strategii Lizbońskiej.

W zakresie wodociągów i kanalizacji wspierane będą zadania dotyczące sieci wodno-kanalizacyjnych, urządzeń i instalacji służących zaopatrzeniu w odpowiedniej jakości wodę oraz gromadzeniu i oczyszczaniu ścieków, jak również prowadzeniu procesów odzysku lub unieszkodliwiania osadów ściekowych oraz mające na celu wprowadzenie racjonalnego wykorzystania wody. Tam, gdzie jest to właściwe, wsparcie dla budowy nowych wodociągów będzie łączone z budową sieci kanalizacyjnych.

Realizowane będą inwestycje zmierzające do zmniejszenia ilości składowanych odpadów i ograniczenia ich negatywnego wpływu na środowisko, jak również rekultywacji zdegradowanych terenów, w tym przede wszystkim: likwidacja istniejących składowisk wraz z unieszkodliwianiem ich zawartości; tworzenie i rozwój systemów selektywnej zbiórki odpadów; budowa, rozbudowa, modernizacja instalacji do segregacji odpadów, do termicznego przekształcania odpadów dla wytwarzania energii i ciepła jako jednego z potencjalnych odnawialnych źródeł energii; recykling odpadów; budowa składowisk odpadów niebezpiecznych.

Planowane jest również wsparcie działań zmierzających do ochrony powietrza, poprzez modernizację systemów ciepłowniczych, źródeł wytwarzania ciepła i energii oraz termomodernizację budynków. Promowane będą przede wszystkim: inwestycje w technologie wykorzystujące alternatywne źródła energii w szczególności ze źródeł odnawialnych; inwestycje w zakresie kogeneracji o wysokiej sprawności, w szczególności ze źródłami energii z OZE, w tym również gazu; służące ograniczeniu nadmiernego zużycia paliw i poprawie sprawności energetycznej; dotyczące rozbudowy i modernizacji infrastruktury elektroenergetycznej w celu zapewnienia bezpieczeństwa energetycznego regionu; umożliwiające przyłączanie OZE do sieci elektroenergetycznej; służące rozbudowie sieci gazowych na obszarach wiejskich. W przypadku wsparcia budowy infrastruktury elektrycznej czy gazowej niesprawność rynku będzie musiała być udowodniona na poziomie projektu przy sporządzaniu studium wykonalności w zakresie wsparcia tradycyjnych źródeł energii. Jednocześnie należy zapewnić, aby te projekty nie zakłócały liberalizacji rynku. Wsparcie będzie skierowane do projektów w zakresie energetyki, w tym również sieci gazowych, realizujących cele *Polityki energetycznej Polski do 2025 roku*.

Ponadto wspierane będą działania zmierzające do tworzenia spójnych, kompleksowych, regionalnych systemów monitoringu środowiska oraz prognozowania, ostrzegania, reagowania i likwidacji skutków zagrożeń, zarówno naturalnych, jak i technologicznych oraz inwestycje w tym zakresie. Inwestycje w infrastrukturę zapobiegania powodziom będą uwzględniać ograniczenia środowiskowe (np. obszary Natura 2000) i będą spójne z zasadami Dyrektywy Ramowej Unii Europejskiej w sprawie Polityki Wodnej, nr 2000/60/WE i propozycji Dyrektywy o ocenie i zarządzaniu powodzią. Realizowane będą przedsięwzięcia oparte na interdyscyplinarnym planowaniu w obszarze zlewni rzecznej. Priorytetem będą projekty, które mają na celu zwolnienie szybkości odpływu wód opadowych oraz zwiększenie retencyjności zlewni. Na przykład, odtworzenie zdolności retencyjnych naturalnych terenów zalewowych i podmokłych; ponowne połączenia rzek z ich naturalnymi terenami zalewowymi; zaprzestanie melioracji; przywrócenie naturalnego koryta rzecznej, w tym cofnięcie regulacji koryta rzecznej czy rozbiórka wałów przeciwpowodziowych i innych urządzeń przeciwpowodziowych, które stanowią przeszkodę dla swobodnego przepływu wód powodziowych; rozwój suchych polderów przeciwpowodziowych, itp.

Realizowane będą również projekty wsparcia dla instytucji publicznych we wprowadzaniu przyjaznych środowisku technologii oraz usprawnienia zarządzania środowiskiem, a także projekty w zakresie zachowania i ochrony istniejących zasobów dziedzictwa naturalnego na terenach parków narodowych, obszarów Natura 2000 i leśnych kompleksów promocyjnych.

W ramach planowanych działań zostanie zachowana zasada równości szans, w szczególności równego traktowania kobiet i mężczyzn. Wspierane będą przedsięwzięcia mające na celu poprawę dostępności infrastruktury dla osób niepełnosprawnych oraz działania mające na celu zapobieganie wykluczeniu społecznemu.



## Działanie 4.1. Gospodarka wodno-ściekowa.

1.	Nazwa programu operacyjnego	Regionalny Program Operacyjny Województwa Mazowieckiego 2007-2013
2.	Numer i nazwa priorytetu	IV. Środowisko, zapobieganie zagrożeniom i energetyka
3.	Nazwa Funduszu finansującego priorytet	Europejski Fundusz Rozwoju Regionalnego
4.	Instytucja Zarządzająca RPO WM	Zarząd Województwa Mazowieckiego (Departament Strategii i Rozwoju Regionalnego, Departament Kontroli, Kancelaria Marszałka)
5.	Instytucja Pośrednicząca (jeśli dotyczy)	Nie dotyczy
6.	Instytucja Wdrażająca (Instytucja Pośrednicząca II stopnia) (jeśli dotyczy)	Mazowiecka Jednostka Wdrażania Programów Unijnych
7.	Instytucja Certyfikująca	Ministerstwo Rozwoju Regionalnego Departament Instytucji Certyfikującej
8.	Instytucja pośrednicząca w certyfikacji (jeśli dotyczy)	Wojewoda Mazowiecki
9.	Instytucja odpowiedzialna za otrzymanie płatności dokonywanych przez KE	Ministerstwo Finansów
10.	Instytucja odpowiedzialna za dokonywanie płatności na rzecz beneficjentów (jeśli dotyczy)	Mazowiecka Jednostka Wdrażania Programów Unijnych
11.	Numer i nazwa działania	4.1. Gospodarka wodno-ściekowa
12.	Cel i uzasadnienie działania	<p>Cel działania: poprawa jakości wód i ich ochrona przed zanieczyszczeniami.</p> <p>Potrzeba realizacji działania wynika ze złego stanu wód powierzchniowych i podziemnych na terenie województwa spowodowanego przede wszystkim niskim poziomem skanalizowania regionu.</p> <p>Wspierane będą przedsięwzięcia zmierzające do optymalizacji gospodarki wodno-ściekowej, zredukowania zanieczyszczeń odprowadzanych do wód oraz zapewnienia odpowiedniej jakości i ilości wody pitnej. Realizacja działania przyczyni się do poprawy jakości środowiska poprzez wpływ na wody powierzchniowe i podziemne oraz zmniejszenia ilości ścieków odprowadzanych bezpośrednio do wód i gleby.</p> <p>Oczyszczanie ścieków, sieci kanalizacyjne oraz zaopatrzenie w wodę</p> <p>–projekty dotyczące aglomeracji nie większych niż 15 tys. RLM.</p>

		<p>- Projekty w zakresie gospodarki ściekowej powinny dotyczyć aglomeracji uwzględnionych w KPOŚK lub we właściwych rozporządzeniach wojewodów. IZ RPO podejmuje decyzję, w którym z w/w dokumentów powinna być ujęta aglomeracja. Natomiast po wejściu w życie zaktualizowanego KPOŚK, wsparcie w ramach RPO może dotyczyć tylko aglomeracji uwzględnionych w zaktualizowanym KPOŚK. Zapis nie dotyczy projektów wyłonionych w konkursach, które rozpoczęły się przed dniem wejścia w życie zaktualizowanego KPOŚK.</p> <p>- W przypadku projektów dot. kompleksowego uzbrajania terenów inwestycyjnych nie stosuje się kryterium aglomeracji. Możliwe jest wsparcie projektów grupowych tzn. takich, które realizowane są dla kilku aglomeracji, z których każda jest nie większa niż 15 tys. RLM.</p> <p>- Projekty dotyczące tylko zaopatrzenia w wodę mogą być realizowane w RPO oraz w PROW (brak wsparcia tego typu projektów w PO IS). Ponadto, do projektów dotyczących tylko zaopatrzenia w wodę kryterium aglomeracji nie ma zastosowania (zatem mogą być realizowane na terenie w ogóle nie objętym aglomeracją lub też na terenie aglomeracji o dowolnej wielkości). Pojęcie „aglomeracja”, zgodnie z prawem wodnym, odnosi się do gospodarki ściekowej, a nie zaopatrzenia w wodę.</p>
13.	Komplementarność z innymi działaniami i priorytetami	<p><i>RPO WM</i></p> <p>Priorytet I. Tworzenie warunków dla rozwoju potencjału innowacyjnego i przedsiębiorczości na Mazowszu.</p> <p>Działanie 1.3. Kompleksowe przygotowanie terenów pod działalność gospodarczą.</p> <p>Działanie 1.8. Wsparcie dla przedsiębiorstw w zakresie wdrażania najlepszych dostępnych technik (BAT).</p> <p>Priorytet V. Wzmacnianie roli miast w rozwoju regionu.</p> <p>Działanie 5.2. Rewitalizacja miast.</p> <p><i>Program Operacyjny Infrastruktura i Środowisko</i></p> <p>Priorytet I. Gospodarka wodno-ściekowa.</p> <p>Działanie 1.1. Gospodarka wodno – ściekowa w aglomeracjach powyżej 15 tys. RLM.</p>

		<p><i>Program Rozwoju Obszarów Wiejskich na lata 2007-2013</i></p> <p>Oś 3. Jakość życia na obszarach wiejskich i różnicowanie gospodarki wiejskiej.</p> <p>Kod Działania 321 Podstawowe usługi dla gospodarki i ludności wiejskiej.</p>
14.	Przykładowe rodzaje projektów	<p>Zarządzanie odpadami gospodarczymi i produkcyjnymi:</p> <ul style="list-style-type: none"> <li>▪ budowa, rozbudowa, modernizacja specjalistycznych instalacji do prowadzenia procesów odzysku lub unieszkodliwiania osadów pościekowych, instalacji do suszenia osadów pościekowych - jako część projektów wodno-ściekowych.</li> </ul> <p>Woda pitna (zarządzanie i dystrybucja):</p> <ul style="list-style-type: none"> <li>▪ budowa, rozbudowa i modernizacja elementów systemów zaopatrzenia w wodę: <ul style="list-style-type: none"> <li>- sieci wodociągowych,</li> <li>- ujęć wody (w tym ochrona ujęć i źródeł wody pitnej), zbiorników umożliwiających pozyskanie wody pitnej,</li> <li>- urządzeń służących do gromadzenia, przechowywania i uzdatniania wody,</li> <li>- urządzeń regulujących ciśnienie wody,</li> <li>- działania na rzecz ograniczenia strat (montaż urządzeń),</li> </ul> </li> </ul> <p>Wody użytkowe (oczyszczanie):</p> <ul style="list-style-type: none"> <li>▪ budowa, rozbudowa, modernizacja systemów, infrastruktury i urządzeń służących do oczyszczania, gromadzenia, przesyłania i odprowadzania ścieków komunalnych i przemysłowych: <ul style="list-style-type: none"> <li>- sieci kanalizacyjnych,</li> <li>- oczyszczalni ścieków,</li> <li>- przepompowni</li> </ul> </li> </ul> <p>W ramach Działania nie przewiduje się wspierania projektów dotyczących przydomowych oczyszczalni ścieków. Jedynym wyjątkiem od tej zasady jest sytuacja, gdy:</p> <ul style="list-style-type: none"> <li>- inwestycja dotycząca systemu zbiorczego odprowadzania ścieków nie byłaby efektywna ekonomicznie,</li> <li>- przedsięwzięcie dotyczące oczyszczalni przydomowych jest niezbędne nie tylko z punktu widzenia ochrony środowiska, ale również np. z punktu widzenia rozwoju turystyki,</li> <li>- suma środków EFRR przewidzianych na realizację</li> </ul>

		<p>przedsięwzięć dotyczących oczyszczalni przydomowych ma udział nie większy niż 5 % całej puli środków przewidzianych na gospodarkę wodno-ściekową w ramach RPO WM.</p> <p>W ramach Działania przewiduje się możliwość finansowania budowy sieci kanalizacji deszczowej, pod warunkiem, że stanowi ona element projektu dotyczącego kanalizacji ściekowej w aglomeracji oznaczonej w KPOŚK.</p>
15.	Klasyfikacja kategorii interwencji funduszy strukturalnych	
	a	<p>Temat priorytetowy</p> <p>44. Gospodarka odpadami komunalnymi i przemysłowymi 45. Gospodarka i zaopatrzenie w wodę pitną 46. Oczyszczanie ścieków</p>
	b	<p>Temat priorytetowy (dla interwencji cross-financing)</p> <p>Nie dotyczy</p>
	c	<p>Forma finansowania</p> <p>01. Pomoc bezzwrotna</p>
	d	<p>Typ obszaru</p> <p>01. - Obszar miejski 05 - Obszary wiejskie (poza obszarami górskimi, wyspami lub o niskiej i bardzo niskiej gęstości zaludnienia)</p>
	e	<p>Działalność gospodarcza</p> <p>09. Pobór, uzdatnianie i rozprowadzanie wody 20. Opieka społeczna, pozostałe usługi komunalne, społeczne i indywidualne 21. Działalność związana ze środowiskiem naturalnym</p>
	f	<p>Lokalizacja</p> <p>PL12 Mazowieckie</p>
16.	<p>Lista wydatków kwalifikowalnych w ramach działania (jeśli dotyczy)</p> <p>Kryteria kwalifikowalności wydatków są zgodne z <i>Krajowymi wytycznymi dotyczącymi kwalifikowania wydatków w ramach funduszy strukturalnych i Funduszu Spójności w okresie 2007-2013</i> i <i>Zasadami kwalifikowania wydatków w ramach Regionalnego Programu Operacyjnego Województwa Mazowieckiego 2007-2013</i>.</p>	
17.	<p>Zakres stosowania cross-financingu (jeśli dotyczy)</p> <p>Nie dotyczy</p>	
18.	Beneficjenci	
	a	<p>Typ beneficjentów</p> <ul style="list-style-type: none"> <li>▪ Jednostki samorządu terytorialnego, ich związki i stowarzyszenia,</li> <li>▪ Jednostki organizacyjne jednostek samorządu, terytorialnego posiadające osobowość prawną,</li> <li>▪ Podmioty działające w oparciu o przepisy ustawy o partnerstwie publiczno – prywatnym,</li> <li>▪ Podmioty wykonujące usługi publiczne na zlecenie jednostek samorządu terytorialnego, w których większość udziałów lub akcji posiada samorząd,</li> <li>▪ Podmioty wybrane w drodze ustawy <i>Prawo</i></li> </ul>

			<i>zamówień publicznych</i> wykonujące usługi publiczne na podstawie obowiązującej umowy zawartej z jednostką samorządu terytorialnego na świadczenie usług z danej dziedziny.
	b	Grupy docelowe (osoby, instytucje, grupy społeczne bezpośrednio korzystające z pomocy) (jeśli dotyczy)	Nie dotyczy
19.	Tryb przeprowadzania naboru i oceny operacji / projektów		
	a	Tryb przeprowadzania naboru wniosków o dofinansowanie	Tryb konkursowy zamknięty z preselekcją. Tryb konkursowy zamknięty bez preselekcji. Tryb konkursowy otwarty bez preselekcji. Tryb indywidualny.
	b	Tryb oceny wniosków o dofinansowanie	Ostateczną decyzję w sprawie dofinansowania projektu podejmuje Zarząd Województwa Mazowieckiego
<i>Część finansowa</i>			
20.	Alokacja finansowa na działanie ogółem		110 037 878 euro
21.	Wkład ze środków unijnych na działanie		93 532 196 euro
22.	Wkład ze środków publicznych krajowych na działanie		16 505 682 euro
23.	Przewidywana wielkość środków prywatnych na działanie		0 euro
24.	Maksymalny udział środków UE w wydatkach kwalifikowalnych na poziomie projektu (%)		85% lub na poziomie wynikającym z właściwego rozporządzenia Ministra Rozwoju Regionalnego (w przypadku wystąpienia pomocy publicznej)
25.	Minimalny wkład własny beneficjenta (%) (jeśli dotyczy)		3 % - dla jednostek samorządu terytorialnego i ich jednostek organizacyjnych, gdy nie występuje pomoc publiczna
26.	Pomoc publiczna (jeśli dotyczy)		<ul style="list-style-type: none"> <li>▪ Pomoc publiczna co do zasady nie wystąpi. Jeśli jednak wystąpi, będzie udzielana zgodnie z obowiązującymi w tym zakresie zasadami.</li> </ul>
27.	Dzień rozpoczęcia kwalifikowalności wydatków		1 stycznia 2007 r., z wyłączeniem projektów podlegających pomocy publicznej. W stosunku do projektów objętych zasadami pomocy publicznej termin rozpoczęcia kwalifikowalności powinien być zgodny z obowiązującymi w tym zakresie zasadami.
28.	Minimalna/Maksymalna wartość projektu (jeśli dotyczy)		Nie dotyczy
29.	Minimalna/Maksymalna kwota wsparcia (jeśli dotyczy)		Demarkacja kwotowa : <ul style="list-style-type: none"> <li>▪ na obszarach objętych interwencją PROW: <ul style="list-style-type: none"> <li>- projekty o wartości (kwocie) dofinansowania powyżej 4 mln PLN</li> <li>- projekty o wartości (kwocie) dofinansowania</li> </ul> </li> </ul>

		poniżej 4 mln PLN – tylko w przypadku gdy gmina nie może już korzystać ze wsparcia z PROW (np. gdy z PROW otrzymała wsparcie na 3,5 mln PLN, a kolejny projekt ma wartość przekraczającą pozostałą kwotę możliwą do wykorzystania w PROW) Weryfikacja na poziomie UM czy na dane przedsięwzięcie wnioskodawca nie otrzymał wsparcia/nie została zawarta z nim umowa w ramach PROW. <ul style="list-style-type: none"> <li>▪ na obszarach nie objętych interwencją PROW – bez minimalnej wielkości wsparcia na gminę/wartości projektu.</li> </ul>
30.	Forma płatności	Zaliczka, refundacja
31.	Wysokość udziału cross – finansingu (%)	Nie dotyczy

#### Wskaźniki produktu

Nazwa wskaźnika	Jedn. miary	Wartość bazowa wskaźnika	Zakładana wartość w roku 2010	Zakładana wartość w roku docelowym 2013	Częstotliwość pomiaru wskaźnika
<b>4.1. Gospodarka wodno-ściekowa</b>					
Liczba projektów z zakresu gospodarki wodno - ściekowej	szt.	0	54	60	Rocznie

#### Wskaźniki rezultatu

Nazwa wskaźnika	Jedn. miary	Wartość bazowa wskaźnika	Zakładana wartość w roku 2010	Zakładana wartość w roku docelowym 2013	Częstotliwość pomiaru wskaźnika
<b>4.1. Gospodarka wodno-ściekowa</b>					
Liczba osób przyłączonych do sieci wodociągowej w wyniku realizacji projektów	osoby	0	13500	15 000	Rocznie
Liczba osób przyłączonych do sieci kanalizacyjnej w wyniku realizacji projektów	osoby	0	36000	40 000	Rocznie

## Działanie 4.2. Ochrona powierzchni ziemi.

1.	Nazwa programu operacyjnego	Regionalny Program Operacyjny Województwa Mazowieckiego 2007-2013
2.	Numer i nazwa priorytetu	IV. Środowisko, zapobieganie zagrożeniom i energetyka
3.	Nazwa Funduszu finansującego priorytet	Europejski Fundusz Rozwoju Regionalnego
4.	Instytucja Zarządzająca RPO WM	Zarząd Województwa Mazowieckiego (Departament Strategii i Rozwoju Regionalnego, Departament Kontroli, Kancelaria Marszałka)
5.	Instytucja Pośrednicząca (jeśli dotyczy)	Nie dotyczy
6.	Instytucja Wdrażająca (Instytucja Pośrednicząca II stopnia) (jeśli dotyczy)	Mazowiecka Jednostka Wdrażania Programów Unijnych
7.	Instytucja Certyfikująca	Ministerstwo Rozwoju Regionalnego Departament Instytucji Certyfikującej
8.	Instytucja pośrednicząca w certyfikacji (jeśli dotyczy)	Wojewoda Mazowiecki
9.	Instytucja odpowiedzialna za otrzymanie płatności dokonywanych przez KE	Ministerstwo Finansów
10.	Instytucja odpowiedzialna za dokonywanie płatności na rzecz beneficjentów (jeśli dotyczy)	Mazowiecka Jednostka Wdrażania Programów Unijnych
11.	Numer i nazwa działania	4.2. Ochrona powierzchni ziemi
12.	Cel i uzasadnienie działania	<p>Cel działania: zmniejszenie ilości składowanych odpadów i ograniczenie ich negatywnego wpływu na środowisko, jak również rekultywacja zdegradowanych terenów.</p> <p>Potrzeba realizacji działania wynika ze zobowiązań akcesyjnych oraz konieczności uporządkowania systemu gospodarki odpadami w regionie.</p> <p>Wspierane będą przedsięwzięcia prowadzące do minimalizowania ilości odpadów produkowanych oraz zdeponowanych w środowisku. Wspierane będą również projekty zorientowane na przywracanie wartości środowiskowych zdegradowanych przestrzeni.</p> <p>Realizacja działania przyczyni się do poprawy jakości środowiska poprzez bezpośredni wpływ na stan gleb.</p> <p>Wspierane będą przedsięwzięcia zapisane w <i>Wojewódzkim planie gospodarki odpadami dla</i></p>

		<i>Mazowska na lata 2007-2011 z uwzględnieniem lat 2012-2015 obsługujące do 150 tys. mieszkańców, nie objęte zakresem pomocy PROW.</i>
13.	Komplementarność z innymi działaniami i priorytetami	<p><i>RPO WM</i></p> <p>Priorytet I. Tworzenie warunków dla rozwoju potencjału innowacyjnego i przedsiębiorczości na Mazowszu.</p> <p>Działanie 1.8. Wsparcie dla przedsiębiorstw w zakresie wdrażania najlepszych dostępnych technik (BAT).</p> <p><i>Program Operacyjny Infrastruktura i Środowisko</i></p> <p>Priorytet II. Gospodarka odpadami i ochrona powierzchni ziemi.</p> <p>Działanie 2.1. Kompleksowe przedsięwzięcia z zakresu gospodarki odpadami komunalnymi ze szczególnym uwzględnieniem odpadów niebezpiecznych.</p> <p>Działanie 2.2. Przywracanie terenom zdegradowanym wartości przyrodniczych i ochrona brzegów morskich.</p> <p><i>Program Rozwoju Obszarów Wiejskich na lata 2007-2013</i></p> <p>Oś 3: Jakość życia na obszarach wiejskich i różnicowanie gospodarki wiejskiej.</p> <p>Kod Działania 321. Podstawowe usługi dla gospodarki i ludności wiejskiej.</p>
14.	Przykładowe rodzaje projektów	<p>Zarządzanie odpadami gospodarczymi i produkcyjnymi:</p> <ul style="list-style-type: none"> <li>▪ tworzenie i rozwój systemów selektywnej zbiórki odpadów komunalnych,</li> <li>▪ budowa, rozbudowa, modernizacja instalacji do segregacji odpadów komunalnych i przemysłowych,</li> <li>▪ recykling odpadów, w tym budowa i rozwój zakładów odzysku i unieszkodliwiania odpadów,</li> <li>▪ budowa, rozbudowa, modernizacja instalacji do termicznego przekształcania odpadów komunalnych z odzyskiem energii,</li> <li>▪ kompleksowe oczyszczanie terenu z odpadów zawierających azbest lub/oraz usuwanie azbestu z budynków użyteczności publicznej wraz z zapewnieniem bezpiecznego unieszkodliwiania odpadów,</li> <li>▪ budowa składowisk odpadów niebezpiecznych,</li> <li>▪ projekty zmierzające do likwidacji istniejących składowisk wraz z unieszkodliwianiem ich zawartości (w tym mogilników), również „dzikich wysypisk śmieci”,</li> </ul>



		<ul style="list-style-type: none"> <li>▪ dostosowanie istniejących składowisk odpadów do obowiązujących przepisów.</li> </ul> <p>Promocja bioróżnorodności i ochrona natury (w tym program NATURA 2000):</p> <ul style="list-style-type: none"> <li>▪ rekultywacja terenów zdegradowanych (przemysłowych, poprzemysłowych, powojkowych, gruntów skażonych, składowisk odpadów).</li> </ul>	
15.	Klasyfikacja kategorii interwencji funduszy strukturalnych		
	a	Temat priorytetowy	44. Gospodarka odpadami komunalnymi i przemysłowymi 50. Rewaloryzacja obszarów przemysłowych i rekultywacja skażonych gruntów
	b	Temat priorytetowy (dla interwencji cross-financing)	Nie dotyczy
	c	Forma finansowania	01. Pomoc bezzwrotna
	d	Typ obszaru	01. - Obszar miejski 05 - Obszary wiejskie (poza obszarami górskimi, wyspami lub o niskiej i bardzo niskiej gęstości zaludnienia)
	e	Działalność gospodarcza	20. Opieka społeczna, pozostałe usługi komunalne, społeczne i indywidualne 21. Działalność związana ze środowiskiem naturalnym 22. Inne niewyszczególnione usługi
	f	Lokalizacja	PL12 Mazowieckie
16.	Lista wydatków kwalifikowalnych w ramach działania (jeśli dotyczy)		Kryteria kwalifikowalności wydatków są zgodne z <i>Krajowymi wytycznymi dotyczącymi kwalifikowania wydatków w ramach funduszy strukturalnych i Funduszu Spójności w okresie 2007-2013</i> i <i>Zasadami kwalifikowania wydatków w ramach Regionalnego Programu Operacyjnego Województwa Mazowieckiego 2007-2013</i> .
17.	Zakres stosowania cross - financingu (jeśli dotyczy)		Nie dotyczy
18.	Beneficjenci		
	a	Typ beneficjentów	<ul style="list-style-type: none"> <li>▪ Jednostki samorządu terytorialnego, ich związki i stowarzyszenia,</li> <li>▪ Jednostki organizacyjne jednostek samorządu terytorialnego posiadające osobowość prawną,</li> <li>▪ Podmioty działające w oparciu o przepisy ustawy o partnerstwie publiczno – prywatnym,</li> <li>▪ Podmioty wykonujące usługi publiczne na zlecenie jednostek samorządu terytorialnego, w których większość udziałów lub akcji posiada samorząd,</li> <li>▪ Podmioty wybrane w drodze ustawy <i>Prawo zamówień publicznych</i> wykonujące usługi</li> </ul>

		publiczne na podstawie obowiązującej umowy zawartej z jednostką samorządu terytorialnego na świadczenie usług z danej dziedziny, <ul style="list-style-type: none"> <li>▪ Państwowe Gospodarstwo Leśne Lasy Państwowe i jego jednostki organizacyjne,</li> <li>▪ Jednostki organizacyjne podległe Ministrowi Obrony Narodowej oraz dla których jest on organem założycielskim lub organem nadzorczym,</li> <li>▪ Zakłady opieki zdrowotnej działające w publicznym systemie ochrony zdrowia - zakontraktowane z NFZ.</li> </ul>	
	b	Grupy docelowe (osoby, instytucje, grupy społeczne bezpośrednio korzystające z pomocy) (jeśli dotyczy)	Nie dotyczy
19.	Tryb przeprowadzania naboru i oceny operacji / projektów		
	a	Tryb przeprowadzania naboru wniosków o dofinansowanie	Tryb konkursowy zamknięty z preselekcją. Tryb konkursowy zamknięty bez preselekcji. Tryb indywidualny.
	b	Tryb oceny wniosków o dofinansowanie	Ostateczną decyzję w sprawie dofinansowania projektu podejmuje Zarząd Województwa Mazowieckiego
<i>Część finansowa</i>			
20.	Alokacja finansowa na działanie ogółem		77 424 855 euro
21.	Wkład ze środków unijnych na działanie		31 424 451 euro
22.	Wkład ze środków publicznych krajowych na działanie		5 545 491 euro
23.	Przewidywana wielkość środków prywatnych na działanie		40 454 913 euro
24.	Maksymalny udział środków UE w wydatkach kwalifikowalnych na poziomie projektu (%)		85% lub na poziomie wynikającym z właściwego rozporządzenia Ministra Rozwoju Regionalnego (w przypadku wystąpienia pomocy publicznej)
25.	Minimalny wkład własny beneficjenta (%) (jeśli dotyczy)		<ul style="list-style-type: none"> <li>▪ 3 % - dla jednostek samorządu terytorialnego i ich jednostek organizacyjnych, gdy nie występuje pomoc publiczna,</li> <li>▪ 50% - w przypadku udzielania pomocy de minimis.</li> </ul>
26.	Pomoc publiczna (jeśli dotyczy)		<ul style="list-style-type: none"> <li>▪ Pomoc publiczna co do zasady nie wystąpi. Jeśli jednak wystąpi, będzie udzielana zgodnie z obowiązującymi w tym zakresie zasadami.</li> </ul>
27.	Dzień rozpoczęcia kwalifikowalności wydatków		1 stycznia 2007 r., z wyłączeniem projektów podlegających pomocy publicznej. W stosunku do projektów objętych zasadami pomocy publicznej termin rozpoczęcia kwalifikowalności powinien być zgodny z obowiązującymi w tym zakresie zasadami.

28.	Minimalna/Maksymalna wartość projektu (jeśli dotyczy) <sup>9</sup>	Projekty z zakresu rekultywacji terenów zdegradowanych na cele środowiskowe o wartości do 20 mln zł (na cele inne niż środowiskowe – bez ograniczeń kwotowych).
29.	Minimalna/Maksymalna kwota wsparcia (jeśli dotyczy)	<p>Demarkacja z POIiŚ – w RPO przedsięwzięcia obsługujące do 150 tys. mieszkańców.</p> <p>Demarkacja z PROW (dotyczy tylko projektów w zakresie zbioru, segregacji i wywozu odpadów):</p> <ul style="list-style-type: none"> <li>▪ na obszarach objętych interwencją PROW: o projekty o wartości (kwocie) dofinansowania powyżej 200 tys. PLN</li> <li>▪ projekty o wartości (kwocie) dofinansowania poniżej 200 tys. PLN – tylko w przypadku gdy gmina nie może już korzystać ze wsparcia z PROW (np. gdy z PROW otrzymała wsparcie na 150 tys. PLN, a kolejny projekt ma wartość przekraczającą pozostałą kwotę możliwą do wykorzystania w PROW)</li> </ul> <p>Weryfikacja na poziomie UM czy na dane przedsięwzięcie wnioskodawca nie otrzymał wsparcia/nie została zawarta z nim umowa w ramach PROW.</p> <ul style="list-style-type: none"> <li>▪ na obszarach nie objętych PROW – bez minimalnej wielkości wsparcia na gminę/wartości projektu.</li> </ul> <p>Projekty nie objęte zakresem pomocy PROW (czyli wykraczające poza zbiór, segregację i wywóz odpadów), np. składowiska będą realizowane w RPO bez ograniczeń kwotowych ani terytorialnych (zatem dotyczyć ich będzie tylko demarkacja między RPO a POIiŚ).</p>
30.	Forma płatności	Zaliczka, refundacja
31.	Wysokość udziału cross – finansingu (%)	Nie dotyczy

<sup>9</sup> Wartość projektu (na potrzeby określenia granic linii demarkacyjnej)- oznacza całkowitą kwotę wydatków kwalifikowalnych projektu, podaną w PLN.

Wskaźniki produktu

Nazwa wskaźnika	Jedn. miary	Wartość bazowa wskaźnika	Zakładana wartość w roku 2010	Zakładana wartość w roku docelowym 2013	Częstotliwość pomiaru wskaźnika
<b>4.2. Ochrona powierzchni ziemi.</b>					
Liczba projektów z zakresu gospodarki odpadami	szt.	0	15	60	Rocznie
Powierzchnia terenów zrekultywowanych w wyniku realizacji projektów	ha	0	90	100	Rocznie

Wskaźniki rezultatu

Nazwa wskaźnika	Jedn. miary	Wartość bazowa wskaźnika	Zakładana wartość w roku 2010	Zakładana wartość w roku docelowym 2013	Częstotliwość pomiaru wskaźnika
<b>4.2. Ochrona powierzchni ziemi.</b>					
Liczba osób objętych selektywną zbiórką odpadów	osoby	0	9000	10 000	Rocznie

**Działanie 4.3. Ochrona powietrza, energetyka.**

1.	Nazwa programu operacyjnego	Regionalny Program Operacyjny Województwa Mazowieckiego 2007-2013
2.	Numer i nazwa priorytetu	IV. Środowisko, zapobieganie zagrożeniom i energetyka
3.	Nazwa Funduszu finansującego priorytet	Europejski Fundusz Rozwoju Regionalnego
4.	Instytucja Zarządzająca RPO WM	Zarząd Województwa Mazowieckiego (Departament Strategii i Rozwoju Regionalnego, Departament Kontroli, Kancelaria Marszałka)
5.	Instytucja Pośrednicząca (jeśli dotyczy)	Nie dotyczy
6.	Instytucja Wdrażająca (Instytucja Pośrednicząca II stopnia) (jeśli dotyczy)	Mazowiecka Jednostka Wdrażania Programów Unijnych
7.	Instytucja Certyfikująca	Ministerstwo Rozwoju Regionalnego Departament Instytucji Certyfikującej
8.	Instytucja pośrednicząca w	Wojewoda Mazowiecki

	certyfikacji (jeśli dotyczy)	
9.	Instytucja odpowiedzialna za otrzymanie płatności dokonywanych przez KE	Ministerstwo Finansów
10.	Instytucja odpowiedzialna za dokonywanie płatności na rzecz beneficjentów (jeśli dotyczy)	Mazowiecka Jednostka Wdrażania Programów Unijnych
11.	Numer i nazwa działania	4.3. Ochrona powietrza, energetyka.
12.	Cel i uzasadnienie działania	Celami działania są: poprawa jakości powietrza, zapewnienie bezpieczeństwa energetycznego, zwiększenie wykorzystania odnawialnych źródeł energii. Potrzeba realizacji działania wynika z konieczności ograniczenia emisji zanieczyszczeń do atmosfery oraz zwiększenia udziału OZE (odnawialnych źródeł energii) w produkcji energii. Wspierane będą przedsięwzięcia realizujące powyższe cele, które przyczynią się do poprawy jakości środowiska poprzez poprawę stanu atmosfery.
13.	Komplementarność z innymi działaniami i priorytetami	<p><i>RPO WM</i></p> <p>Priorytet I. Tworzenie warunków dla rozwoju potencjału innowacyjnego i przedsiębiorczości na Mazowszu.</p> <p>Działanie 1.8. Wsparcie dla przedsiębiorstw w zakresie wdrażania najlepszych dostępnych technik (BAT).</p> <p>Priorytet V. Wzmacnianie roli miast w rozwoju regionu.</p> <p>Działanie 5.2. Rewitalizacja miast.</p> <p>Priorytet VI. Wykorzystanie walorów naturalnych i kulturowych dla rozwoju turystyki i rekreacji.</p> <p>Działanie 6.1. Kultura.</p> <p>Działanie 6.2. Turystyka.</p> <p>Priorytet VII. Tworzenie i poprawa warunków dla rozwoju kapitału ludzkiego.</p> <p>Działanie 7.1. Infrastruktura służąca ochronie zdrowia i życia.</p> <p>Działanie 7.2. Infrastruktura służąca edukacji.</p> <p>Działanie 7.3. Infrastruktura służąca pomocy społecznej.</p> <p><i>Program Operacyjny Infrastruktura i Środowisko</i></p> <p>Priorytet IX. Infrastruktura energetyczna przyjazna środowisku i efektywność energetyczna</p> <p>Działanie 9.1: Wysokosprawne wytwarzanie energii</p> <p>Działanie 9.2 Efektywna dystrybucja energii</p> <p>Działanie 9.3. Termomodernizacja obiektów użyteczności publicznej</p> <p>Działanie 9.4 Wytwarzanie energii ze źródeł</p>

		<p>odnawialnych  Działanie 9.5 Wytwarzanie biopaliw ze źródeł odnawialnych  Działanie 9.6 Sieci ułatwiające odbiór energii ze źródeł odnawialnych</p> <p>Priorytet X: Bezpieczeństwo energetyczne, w tym dywersyfikacja źródeł energii  Działanie 10.1 Rozwój systemów przesyłowych energii elektrycznej, gazu ziemnego i ropy naftowej oraz budowa i przebudowa magazynów gazu ziemnego  Działanie 10.2 Budowa systemów dystrybucji gazu ziemnego na terenach niezgazyfikowanych i modernizacja istniejących sieci dystrybucji  Działanie 10.3 Rozwój przemysłu dla odnawialnych źródeł energii</p> <p><i>Program Rozwoju Obszarów Wiejskich na lata 2007-2013</i>  Oś 3. Jakość życia na obszarach wiejskich i różnicowanie gospodarki wiejskiej.  Kod Działania 321. Podstawowe usługi dla gospodarki i ludności wiejskiej.</p>
14.	Przykładowe rodzaje projektów	<p>Energia odnawialna: wiatrowa, słoneczna, biomasa, hydroelektryczna, geotermiczna i inne, efektywność energetyczna, kogeneracja, opanowanie energii:</p> <ul style="list-style-type: none"> <li>▪ budowa, rozbudowa i modernizacja infrastruktury służącej do produkcji i przesyłu energii pochodzącej ze źródeł odnawialnych (energia wiatrowa, wodna, słoneczna, geotermalna, organiczna/biomasa, inna), w tym: <ul style="list-style-type: none"> <li>- budowa jednostek wytwórczych energii elektrycznej wykorzystujących biomasę, biogaz, energię słoneczną, wiatru oraz wody w elektrowniach wodnych do 10 MW,</li> <li>- budowa jednostek wytwórczych ciepła przy wykorzystaniu biomasy, energii geotermalnej i pozostałych OZE</li> <li>- budowa jednostek wytwórczych energii elektrycznej i ciepła w skojarzeniu przy wykorzystaniu OZE,</li> <li>- budowa lub modernizacja sieci elektroenergetycznych umożliwiających przyłączanie jednostek wytwarzania energii elektrycznej ze źródeł odnawialnych,</li> <li>- inwestycje wykorzystujące nowoczesne technologie oraz know-how w zakresie wykorzystania OZE,</li> </ul> </li> </ul>

	<ul style="list-style-type: none"> <li>▪ budowa małych i średnich jednostek wytwarzania energii elektrycznej i ciepła w skojarzeniu (kogeneracja),</li> <li>▪ budowa, rozbudowa i modernizacja zbiorników retencyjnych i stopni wodnych umożliwiających wykorzystanie rzek (hydroenergetyka).</li> </ul> <p>Elektryczność:</p> <ul style="list-style-type: none"> <li>▪ budowa, rozbudowa i modernizacja lokalnej i regionalnej infrastruktury przesyłu i dystrybucji energii elektrycznej.</li> </ul> <p>Gaz naturalny:</p> <ul style="list-style-type: none"> <li>▪ budowa, rozbudowa i modernizacja lokalnej i regionalnej infrastruktury przesyłu i dystrybucji gazu ziemnego,</li> <li>▪ zakup urządzeń i budowa obiektów technicznych zapewniających prawidłową pracę systemów dystrybucyjnych gazu ziemnego.</li> </ul> <p>Efektywność energetyczna, kogeneracja, opanowanie energii, jakość powietrza:</p> <ul style="list-style-type: none"> <li>▪ budowa, rozbudowa i modernizacja systemów ciepłowniczych na efektywne energetycznie poprzez stosowanie energooszczędnej technologii i rozwiązań, w tym: <ul style="list-style-type: none"> <li>- budowa lub modernizacja istniejących systemów wytwarzania energii ciepłej,</li> <li>- wymiana lub budowa sieci ciepłowniczych w technologii preizolowanej,</li> <li>- wymiana izolacji termicznych na sieciach ciepłowniczych będących w złym stanie technicznym,</li> <li>- modernizacja lub budowa nowych węzłów cieplnych,</li> <li>- budowa elektronicznych systemów nadzoru i sterowania systemami ciepłowniczymi, przyczyniających się do wzrostu bezpieczeństwa energetycznego oraz efektywnego ekonomicznie i ekologicznie rozdziału energii,</li> </ul> </li> <li>▪ wyposażenie systemów ciepłowniczych w instalacje ograniczające emisje zanieczyszczeń pyłowych i gazowych do powietrza,</li> <li>▪ termomodernizacja budynków użyteczności publicznej wraz z wymianą wyposażenia tych obiektów na energooszczędne: <ul style="list-style-type: none"> <li>- ocieplenie obiektu,</li> <li>- wymiana okien oraz drzwi zewnętrznych,</li> <li>- modernizacja systemów grzewczych,</li> </ul> </li> </ul>
--	--

		systemów wentylacji i klimatyzacji, - modernizacja systemów grzewczych, wymiana istniejących źródeł ciepła na bardziej przyjazne dla środowiska, w tym instalacja kotłów kondensacyjnych.
15.	Klasyfikacja kategorii interwencji funduszy strukturalnych	
	a	Temat priorytetowy
		33. Energia elektryczna 35. Gaz ziemny 39. Energia odnawialna: wiatrowa 40. Energia odnawialna: słoneczna 41. Energia odnawialna: biomasa 42. Energia odnawialna: hydroelektryczna, geotermiczna i pozostałe 43. Efektywność energetyczna, produkcja skojarzona (kogeneracja), zarządzanie energią 47. Jakość powietrza
	b	Temat priorytetowy (dla interwencji cross-financing)
		Nie dotyczy
	c	Forma finansowania
		01. Pomoc bezzwrotna
	d	Typ obszaru
		01. - Obszar miejski 05. - Obszary wiejskie (poza obszarami górskimi, wyspami lub o niskiej i bardzo niskiej gęstości zaludnienia)
	e	Działalność gospodarcza
		08. Wytwarzanie i dystrybucja energii elektrycznej, gazu i ciepła 21. Działalność związana ze środowiskiem naturalnym
	f	Lokalizacja
		PL12 Mazowieckie
16.	Lista wydatków kwalifikowalnych w ramach działania (jeśli dotyczy)	
	Kryteria kwalifikowalności wydatków są zgodne z <i>Krajowymi wytycznymi dotyczącymi kwalifikowania wydatków w ramach funduszy strukturalnych i Funduszu Spójności w okresie 2007-2013</i> i <i>Zasadami kwalifikowania wydatków w ramach Regionalnego Programu Operacyjnego Województwa Mazowieckiego 2007-2013</i> .	
17.	Zakres stosowania cross - financingu (jeśli dotyczy)	
	Nie dotyczy	
18.	Beneficjenci	
	a	Typ beneficjentów
		<ul style="list-style-type: none"> <li>▪ Jednostki samorządu terytorialnego, ich związki i stowarzyszenia,</li> <li>▪ Jednostki organizacyjne jednostek samorządu terytorialnego posiadające osobowość prawną,</li> <li>▪ Podmioty wykonujące usługi publiczne na zlecenie jednostek samorządu terytorialnego, w których większość udziałów lub akcji posiada samorząd,</li> <li>▪ Podmioty wybrane w drodze ustawy <i>Prawo zamówień publicznych</i> wykonujące usługi publiczne na podstawie obowiązującej umowy</li> </ul>



		<p>zawartej z jednostką samorządu terytorialnego na świadczenie usług z danej dziedziny,</p> <ul style="list-style-type: none"> <li>▪ Państwowe Gospodarstwo Leśne Państwowe i jego jednostki organizacyjne,</li> <li>▪ Przedsiębiorstwa</li> <li>▪ Przedsiębiorstwa energetyczne prowadzące działalność gospodarczą w zakresie wytwarzania, przetwarzania, magazynowania, przesyłania, dystrybucji paliw albo energii lub obrotu nimi,</li> <li>▪ Zakłady opieki zdrowotnej działające w publicznym systemie ochrony zdrowia - zakontraktowane z NFZ,</li> <li>▪ Parki narodowe i krajobrazowe,</li> <li>▪ Jednostki naukowe,</li> <li>▪ Instytucje kultury,</li> <li>▪ Szkoły wyższe,</li> <li>▪ Organy administracji rządowej</li> <li>▪ Osoby prawne i fizyczne będące organami prowadzącymi szkoły i placówki oświatowe,</li> <li>▪ Jednostki sektora finansów publicznych posiadające osobowość prawną (nie wymienione wyżej),</li> <li>▪ Kościoły i związki wyznaniowe oraz osoby prawne kościołów i związków wyznaniowych,</li> <li>▪ Organizacje pozarządowe.</li> </ul>	
	b	Grupy docelowe (osoby, instytucje, grupy społeczne bezpośrednio korzystające z pomocy) (jeśli dotyczy)	Nie dotyczy
19.	Tryb przeprowadzania naboru i oceny operacji / projektów		
	a	Tryb przeprowadzania naboru wniosków o dofinansowanie	Tryb konkursowy zamknięty z preselekcją. Tryb indywidualny. Tryb konkursowy zamknięty bez preselekcji.
	b	Tryb oceny wniosków o dofinansowanie	Ostateczną decyzję w sprawie dofinansowania projektu podejmuje Zarząd Województwa Mazowieckiego
<i>Część finansowa</i>			
20.	Alokacja finansowa na działanie ogółem		146 750 000 euro
21.	Wkład ze środków unijnych na działanie		49 895 000 euro
22.	Wkład ze środków publicznych krajowych na działanie		8 805 000 euro
23.	Przewidywana wielkość środków prywatnych na działanie		88 050 000 euro
24.	Maksymalny udział środków UE w wydatkach kwalifikowalnych		85% lub na poziomie wynikającym z właściwego programu pomocy publicznej (w przypadku

	na poziomie projektu (%)	wystąpienia pomocy publicznej)
25.	Minimalny wkład własny beneficjenta (%) (jeśli dotyczy)	<ul style="list-style-type: none"> <li>▪ 3 % - dla jednostek samorządu terytorialnego i ich jednostek organizacyjnych, gdy nie występuje pomoc publiczna,</li> <li>▪ 50% - w przypadku udzielania pomocy de minimis,</li> <li>▪ 50% - w przypadku udzielania pomocy na inwestycje w zakresie energetyki,</li> <li>▪ 50% - w przypadku udzielania regionalnej pomocy inwestycyjnej.</li> </ul>
26.	Pomoc publiczna (jeśli dotyczy)	<p>Na poziomie wynikającym z:</p> <ul style="list-style-type: none"> <li>▪ <i>Rozporządzenia Ministra Rozwoju Regionalnego w sprawie udzielania regionalnej pomocy inwestycyjnej w ramach regionalnych programów operacyjnych,</i></li> <li>▪ <i>Rozporządzenia Ministra Rozwoju Regionalnego w sprawie udzielania pomocy na inwestycje w zakresie: energetyki, infrastruktury telekomunikacyjnej, infrastruktury sfery badawczo-rozwojowej, lecznictwa uzdrowiskowego w ramach regionalnych programów operacyjnych,</i></li> <li>▪ Rozporządzenia Ministra Rozwoju Regionalnego w sprawie udzielania pomocy de minimis w ramach regionalnych programów operacyjnych.</li> </ul>
27.	Dzień rozpoczęcia kwalifikowalności wydatków	<p>Od dnia 1 stycznia 2007 r., z wyłączeniem projektów podlegających pomocy publicznej. W stosunku do projektów objętych zasadami pomocy publicznej termin rozpoczęcia kwalifikowalności powinien być zgodny z obowiązującymi w tym zakresie zasadami. W przypadku wystąpienia pomocy de minimis kwalifikowalność wydatków rozpoczynać się będzie od dnia 1 stycznia 2007 r.</p>
28.	Minimalna/Maksymalna wartość projektu (jeśli dotyczy)	<p>Budowa małych i średnich jednostek wytwarzania energii elektrycznej i ciepła w skojarzeniu Maksymalna wartość projektu – 10 mln PLN Projekty dotyczące lokalnej i regionalnej infrastruktury przesyłu i dystrybucji energii elektrycznej - Maksymalna wartość projektu – 20 mln PLN</p> <p>Budowa nowych oraz modernizacja istniejących sieci ciepłowniczych. Maksymalna wartość projektu – 20 mln PLN</p> <p>Termomodernizacja budynków użyteczności publicznej. Maksymalna wartość projektu – 10 mln PLN</p>

		<p>Projekty dotyczące odnawialnych źródeł energii:</p> <ul style="list-style-type: none"> <li>- budowa, rozbudowa i modernizacja infrastruktury służącej do produkcji i przesyłu energii odnawialnej,</li> <li>- inwestycje wykorzystujące nowoczesne technologie oraz know how w zakresie wykorzystania odnawialnych źródeł energii,</li> </ul> <p>Maksymalna wartość projektu – 20 mln PLN</p> <p>Maksymalna wartość projektu dla inwestycji w zakresie wytwarzania energii elektrycznej z biomasy lub biogazu – 10 mln PLN</p> <p>Maksymalna wartość projektu dla inwestycji w zakresie budowy lub rozbudowy małych elektrowni wodnych – 10 mln PLN</p> <p>Budowa i modernizacja sieci elektroenergetycznych umożliwiających przyłączenie jednostek wytwarzania energii elektrycznej ze źródeł odnawialnych</p> <p>Maksymalna wartość projektu – 20 mln PLN</p> <p>Inwestycje związane z produkcją biopaliw nie będących produktami rolnymi.</p> <p>Maksymalna wartość projektu 20 mln PLN</p> <p>Projekty dotyczące lokalnej i regionalnej infrastruktury przesyłu i dystrybucji gazu ziemnego</p> <p>Maksymalna wartość projektu – 8 mln PLN.</p>
29.	Minimalna/Maksymalna kwota wsparcia (jeśli dotyczy)	<p>Demarkacja z PROW w zakresie odnawialnych źródeł energii (dotyczy tylko beneficjentów objętych PROW, czyli gmin lub jednostek organizacyjnych, dla której organizatorem jest jst.):</p> <ul style="list-style-type: none"> <li>- na obszarach objętych interwencją PROW: <ul style="list-style-type: none"> <li>- projekty o wartości (kwocie) dofinansowania powyżej 3 mln PLN,</li> <li>- projekty o wartości (kwocie) dofinansowania poniżej 3 mln PLN – tylko w przypadku gdy gmina nie może już korzystać ze wsparcia z PROW (np. gdy z PROW otrzymała wsparcie na 2,5 mln PLN, a kolejny projekt ma wartość przekraczającą pozostałą kwotę możliwą do wykorzystania w PROW),</li> </ul> </li> <li>- na obszarach nie objętych PROW: bez wartości minimalnej.</li> </ul>
30.	Forma płatności	Zaliczka, refundacja
31.	Wysokość udziału cross – finansingu (%)	Nie dotyczy

Wskaźniki produktu

Nazwa wskaźnika	Jedn. miary	Wartość bazowa wskaźnika	Zakładana wartość w roku 2010	Zakładana wartość w roku docelowym 2013	Częstotliwość pomiaru wskaźnika
<b>4.3. Ochrona powietrza, energetyka</b>					
Liczba projektów mających na celu poprawę jakości powietrza	szt.	0	20	70	Rocznie
Liczba projektów z zakresu energii odnawialnej	szt.	0	60	200	Rocznie
Dodatkowa moc zainstalowana energii ze źródeł odnawialnych	MW	0	20	80	Rocznie
Liczba inwestycji w zakresie elektroenergetyki	szt.	0	8	30	Rocznie
Długość nowej/zmodernizowanej sieci elektroenergetycznej	km	0	30	100	Rocznie
Długość wybudowanych gazociągów dystrybucyjnych	km	0	15	50	Rocznie

Wskaźniki rezultatu

Nazwa wskaźnika	Jedn. miary	Wartość bazowa wskaźnika	Zakładana wartość w roku 2010	Zakładana wartość w roku docelowym 2013	Częstotliwość pomiaru wskaźnika
<b>4.3. Ochrona powietrza, energetyka</b>					
Ilość zaoszczędzonej energii w wyniku realizacji projektów termomodernizacyjnych	MWh	0	252	280	Rocznie

#### Działanie 4.4. Ochrona przyrody, zagrożenia, systemy monitoringu.

1.	Nazwa programu operacyjnego	Regionalny Program Operacyjny Województwa Mazowieckiego 2007-2013
2.	Numer i nazwa priorytetu	IV. Środowisko, zapobieganie zagrożeniom i energetyka
3.	Nazwa Funduszu finansującego priorytet	Europejski Fundusz Rozwoju Regionalnego
4.	Instytucja Zarządzająca RPO WM	Zarząd Województwa Mazowieckiego (Departament Strategii i Rozwoju Regionalnego, Departament Kontroli, Kancelaria Marszałka)
5.	Instytucja Pośrednicząca (jeśli dotyczy)	Nie dotyczy
6.	Instytucja Wdrażająca (Instytucja Pośrednicząca II stopnia) (jeśli dotyczy)	Mazowiecka Jednostka Wdrażania Programów Unijnych
7.	Instytucja Certyfikująca	Ministerstwo Rozwoju Regionalnego Departament Instytucji Certyfikującej
8.	Instytucja pośrednicząca w certyfikacji (jeśli dotyczy)	Wojewoda Mazowiecki
9.	Instytucja odpowiedzialna za otrzymanie płatności dokonywanych przez KE	Ministerstwo Finansów
10.	Instytucja odpowiedzialna za dokonywanie płatności na rzecz beneficjentów (jeśli dotyczy)	Mazowiecka Jednostka Wdrażania Programów Unijnych
11.	Numer i nazwa działania	4.4. Ochrona przyrody, zagrożenia, systemy monitoringu.
12.	Cel i uzasadnienie działania	Celami działania są: doskonalenie systemów zarządzania i monitoringu środowiska, ochrona dziedzictwa przyrodniczego, zapobieganie zagrożeniom i ograniczenie ich skutków. Potrzeba realizacji działania wynika z zapóźnień w zakresie monitorowania środowiska i czynników wpływających na jego stan oraz metod zapobiegania i likwidacji zagrożeń. Istnieje również konieczność zadbania o zachowanie istniejących zasobów naturalnych.
13.	Komplementarność z innymi działaniami i priorytetami	<i>RPO WM</i> Priorytet II. Przyspieszenie e-Rozwoju Mazowsza. Działanie 2.2. Rozwój e- usług. Priorytet VI. Wykorzystanie walorów naturalnych i kulturowych dla rozwoju turystyki i rekreacji. Działanie 6.1. Kultura. Działanie 6.2. Turystyka.

		<p><i>Program Operacyjny Infrastruktura i Środowisko</i>          Priorytet III: Zarządzanie zasobami i przeciwdziałanie zagrożeniom środowiska.          Działanie 3.1. Retencjonowanie wody i zapewnienie bezpieczeństwa przeciwpowodziowego          Działanie 3.2. Zapobieganie i ograniczanie skutków zagrożeń naturalnych oraz przeciwdziałanie poważnym awariom.          Działanie 3.3. Monitoring środowiska.          Priorytet V. Ochrona przyrody i kształtowanie postaw ekologicznych.          Działanie 5.1. Wspieranie kompleksowych projektów z zakresu ochrony siedlisk przyrodniczych (ekosystemów) na obszarach chronionych oraz zachowanie różnorodności gatunkowej.          Działanie 5.2. Zwiększenie drożności korytarzy ekologicznych.</p> <p><i>Program Rozwoju Obszarów Wiejskich na lata 2007-2013</i>          Oś 1. Poprawa konkurencyjności sektora rolnego i leśnego,          Kod Działania 125. Poprawianie i rozwijanie infrastruktury związanej z rozwojem i dostosowaniem rolnictwa i leśnictwa          Oś 2. Poprawa środowiska naturalnego i obszarów wiejskich,          Kod Działania 226. Odtwarzanie potencjału produkcji leśnej zniszczonego przez katastrofy i wprowadzanie instrumentów zapobiegawczych.</p>
14.	Przykładowe rodzaje projektów	Zapobieganie zagrożeniom: <ul style="list-style-type: none"> <li>▪ regulacja cieków wodnych,</li> <li>▪ tworzenie polderów (w tym zalesianie) oraz odtwarzanie naturalnych terenów zalewowych,</li> <li>▪ budowa i modernizacja małych zbiorników wielozadaniowych o pojemności mniejszej niż 10 mln m<sup>3</sup> i stopni wodnych,</li> <li>▪ utrzymywanie w dobrym stanie rzek oraz związanej z nimi infrastruktury,</li> <li>▪ zwiększanie naturalnej retencji dolin rzecznych z zachowaniem równowagi stanu ekologicznego i technicznego utrzymania rzeki,</li> <li>▪ budowa, modernizacja i poprawa stanu technicznego urządzeń przeciwpowodziowych (np. wały, przepompownie, poldery, suche zbiorniki),</li> <li>▪ zapobieganie i ograniczanie skutków zagrożeń naturalnych oraz przeciwdziałanie poważnym awariom,</li> </ul>

		<ul style="list-style-type: none"> <li>▪ zakup specjalistycznego sprzętu niezbędnego do skutecznego prowadzenia akcji ratowniczych i usuwania skutków zagrożeń naturalnych i poważnych awarii dla służb ratowniczych,</li> <li>▪ wsparcie techniczne regionalnego systemu reagowania kryzysowego oraz ratowniczo-gaśniczego w zakresie ratownictwa ekologicznego i chemicznego,</li> <li>▪ monitoring środowiskowy,</li> <li>▪ budowa lub doskonalenie stanowisk do analizowania i prognozowania zagrożeń naturalnych i poważnych awarii, w tym wyposażenie w sprzęt specjalistyczny</li> <li>▪ przedsięwzięcia w zakresie metod i narzędzi do analizowania zagrożeń poważnymi awariami,</li> <li>▪ wprowadzanie systemów wczesnego ostrzegania,</li> </ul> <p>Zapobieganie i zintegrowana kontrola zanieczyszczeń:</p> <ul style="list-style-type: none"> <li>▪ działania związane z realizacją operacji mających na celu upowszechnienie stosowania zintegrowanych systemów zapobiegania i kontroli zanieczyszczeń obejmujące roboty oraz wyposażenie w środki i zasoby z zakresu: systemów, infrastruktury, urządzeń i technologii służących do: eliminacji i zapobiegania szkodliwych oddziaływań na środowisko, optymalizacji wykorzystania surowców, eliminacji wytwarzania odpadów, ograniczania emisji zanieczyszczeń do środowiska,</li> </ul> <p>Inne działania na rzecz ochrony środowiska i zapobiegania ryzyku:</p> <ul style="list-style-type: none"> <li>▪ przywracanie właściwego stanu siedlisk przyrodniczych (ekosystemów) i ostoji gatunków na obszarach chronionych z zachowaniem zagrożonych wyginięciem gatunków oraz różnorodności genetycznej,</li> <li>▪ udrażnianie, kształtowanie, odtwarzanie korytarzy ekologicznych (leśnych, rzecznych i innych) umożliwiających przemieszczanie się zwierząt i funkcjonowanie populacji,</li> <li>▪ zahamowanie strat różnorodności biologicznej na wszystkich poziomach jej organizacji.</li> </ul>
15.	Klasyfikacja kategorii interwencji funduszy strukturalnych	
	a	Temat priorytetowy
		48. Zintegrowany system zapobiegania i kontroli zanieczyszczeń
		51. Promowanie bioróżnorodności i ochrony przyrody (w tym Natura 2000)
		53. Zapobieganie zagrożeniom (w tym opracowanie

			<p>i wdrażanie planów i instrumentów zapobiegania i zarządzania zagrożeniami naturalnym i technologicznym)</p> <p>54. Inne działania na rzecz ochrony środowiska i zapobiegania zagrożeniom</p>
	b	Temat priorytetowy (dla interwencji cross-financing)	Nie dotyczy
	c	Forma finansowania	01. Pomoc bezzwrotna
	d	Typ obszaru	01. - Obszar miejski. 05. - Obszary wiejskie (poza obszarami górskimi, wyspami lub o niskiej i bardzo niskiej gęstości zaludnienia).
	e	Działalność gospodarcza	21. Działalność związana ze środowiskiem naturalnym
	f	Lokalizacja	PL12 Mazowieckie
16.	Lista wydatków kwalifikowalnych w ramach działania (jeśli dotyczy)		Kryteria kwalifikowalności wydatków są zgodne z <i>Krajowymi wytycznymi dotyczącymi kwalifikowania wydatków w ramach funduszy strukturalnych i Funduszu Spójności w okresie 2007-2013 i Zasadami kwalifikowania wydatków w ramach Regionalnego Programu Operacyjnego Województwa Mazowieckiego 2007-2013.</i>
17.	Zakres stosowania cross - finansingu (jeśli dotyczy)		Nie dotyczy
18.	Beneficjenci		
	a	Typ beneficjentów	<ul style="list-style-type: none"> <li>▪ Jednostki samorządu terytorialnego, ich związki i stowarzyszenia,</li> <li>▪ Jednostki organizacyjne jednostek samorządu terytorialnego posiadające osobowość prawną,</li> <li>▪ Podmioty działające w oparciu o zapisy Ustawy o partnerstwie publiczno – prywatnym,</li> <li>▪ Podmioty wykonujące usługi publiczne na zlecenie jednostek samorządu terytorialnego, w których większość udziałów lub akcji posiada samorząd,</li> <li>▪ Podmioty wybrane w drodze ustawy <i>Prawo zamówień publicznych</i> wykonujące usługi publiczne na podstawie obowiązującej umowy zawartej z jednostką samorządu terytorialnego na świadczenie usług z danej dziedziny,</li> <li>▪ Państwowe Gospodarstwo Leśne Lasy Państwowe i jego jednostki organizacyjne,</li> <li>▪ Regionalny Zarządy Gospodarki Wodnej w Warszawie,</li> <li>▪ Krajowy Zarząd Gospodarki Wodnej,</li> <li>▪ Główny Inspektorat Ochrony Środowiska i Wojewódzkie Inspektoraty Ochrony Środowiska,</li> <li>▪ Komenda Główna oraz komendy wojewódzkie Państwowej Straży Pożarnej,</li> </ul>



		<ul style="list-style-type: none"> <li>▪ Parki narodowe i krajobrazowe,</li> <li>▪ Spółki wodne i ich związki.</li> <li>▪ Szkoły wyższe</li> </ul>	
	b	Grupy docelowe (osoby, instytucje, grupy społeczne bezpośrednio korzystające z pomocy) (jeśli dotyczy)	Nie dotyczy
19.	Tryb przeprowadzania naboru i oceny operacji / projektów		
	a	Tryb przeprowadzania naboru wniosków o dofinansowanie	Tryb konkursowy zamknięty z preselekcją. Tryb indywidualny. Tryb konkursowy zamknięty bez preselekcji. Tryb konkursowy otwarty bez preselekcji.
	b	Tryb oceny wniosków o dofinansowanie	Ostateczną decyzję w sprawie dofinansowania projektu podejmuje Zarząd Województwa Mazowieckiego
<i>Część finansowa</i>			
20.	Alokacja finansowa na działanie ogółem		27 000 000 euro
21.	Wkład ze środków unijnych na działanie		22 950 000 euro
22.	Wkład ze środków publicznych krajowych na działanie		4 050 000 euro
23.	Przewidywana wielkość środków prywatnych na działanie		0 euro
24.	Maksymalny udział środków UE w wydatkach kwalifikowalnych na poziomie projektu (%)		85% lub na poziomie wynikającym z właściwego programu pomocy publicznej (w przypadku wystąpienia pomocy publicznej)
25.	Minimalny wkład własny beneficjenta (%) (jeśli dotyczy)		<ul style="list-style-type: none"> <li>▪ 3 % - dla jednostek samorządu terytorialnego i ich jednostek organizacyjnych, gdy nie występuje pomoc publiczna,</li> <li>▪ 50% - w przypadku udzielania pomocy de minimis.</li> </ul>
26.	Pomoc publiczna (jeśli dotyczy)		Pomoc publiczna co do zasady nie wystąpi. Jeśli jednak wystąpi, będzie udzielana zgodnie z obowiązującymi w tym zakresie zasadami.
27.	Dzień rozpoczęcia kwalifikowalności wydatków		1 stycznia 2007 r., z wyłączeniem projektów podlegających pomocy publicznej. W stosunku do projektów objętych zasadami pomocy publicznej termin rozpoczęcia kwalifikowalności powinien być zgodny z obowiązującymi w tym zakresie zasadami.
28.	Minimalna/Maksymalna wartość projektu (jeśli dotyczy) <sup>10</sup>		Regulacja cieków wodnych, tworzenie stopni wodnych (wartość projektu do 40 mln PLN).

<sup>10</sup> Wartość projektu (na potrzeby określenia granic linii demarkacyjnej)- oznacza całkowitą kwotę wydatków kwalifikowalnych projektu, podaną w PLN.

		<p>Tworzenie polderów (w tym zalesianie) oraz odtwarzanie naturalnych terenów zalewowych (wartość projektu do 40 mln PLN).</p> <p>Utrzymywanie rzek oraz związanej z nimi infrastruktury w dobrym stanie - wartość projektu do 40 mln PLN.</p> <p>Budowa, modernizacja i poprawa stanu technicznego urządzeń przeciwpowodziowych - wartość projektu do 40 mln PLN.</p> <p>Zwiększanie naturalnej retencji dolin rzecznych z zachowaniem równowagi stanu ekologicznego i technicznego utrzymania rzeki - wartość projektu do 40 mln PLN.</p> <p>Zapobieganie i ograniczanie skutków zagrożeń naturalnych oraz przeciwdziałanie poważnym awariom - projekty do 4 mln PLN.</p> <p>Monitoring środowiskowy - wartość projektu poniżej 4 mln PLN.</p> <p>Projekty z zakresu zachowania różnorodności gatunkowej, poniżej 400 tys. PLN.</p> <p>Projekty z zakresu ochrony siedlisk poniżej 400 tys. PLN.</p> <p>Projekty budowy przejść dla zwierząt i likwidacji barier poniżej 2 mln PLN.</p>
29.	Minimalna/Maksymalna kwota wsparcia (jeśli dotyczy)	Nie dotyczy
30.	Forma płatności	Zaliczka, refundacja
31.	Wysokość udziału cross – finansingu (%)	Nie dotyczy

#### Wskaźniki produktu

Nazwa wskaźnika	Jedn. miary	Wartość bazowa wskaźnika	Zakładana wartość w roku 2010	Zakładana wartość w roku docelowym 2013	Częstotliwość pomiaru wskaźnika
<b>4.4. Ochrona przyrody, zagrożenia, systemy monitoringu</b>					
Liczba projektów z zakresu prewencji zagrożeń	szt.	0	10	40	Rocznie

Powierzchnia terenów objętych systemami zarządzania środowiskiem	ha	0	12	40	Rocznie
Liczba wdrożonych projektów dotyczących wsparcia zarządzania ochroną środowiska	szt.	0	2	10	Rocznie

#### Wskaźniki rezultatu

Nazwa wskaźnika	Jedn. miary	Wartość bazowa wskaźnika	Zakładana wartość w roku 2010	Zakładana wartość w roku docelowym 2013	Częstotliwość pomiaru wskaźnika
<b>4.4. Ochrona przyrody, zagrożenia, systemy monitoringu</b>					
Liczba osób zabezpieczonych przed powodzią w wyniku realizacji projektów	osoby	0	9000	10 000	Rocznie
Liczba ludności objętej ochroną przeciwpożarową lasów i innymi środkami ochrony	osoby	0	9000	10 000	Rocznie

## **Priorytet V. Wzmacnianie roli miast w rozwoju regionu.**

### **Cel główny**

Wykorzystanie potencjału endogenicznego miast dla aktywizacji społeczno-gospodarczej regionu.

### **Cele szczegółowe**

- Poprawa stanu systemów komunikacji publicznej w miastach.
- Odnowa obszarów zdegradowanych i zagrożonych marginalizacją.

Kluczowym problemem rozwoju Mazowsza jest dualizm w poziomie rozwoju społeczno-gospodarczego między metropolią warszawską a obszarami pozametropolitalnymi. Sposobem na niwelowanie różnic w poziomie rozwoju regionu jest wzmocnienie potencjału rozwojowego miast dla aktywizacji gospodarczej sąsiadujących z nimi terenów. Policentryczna sieć ośrodków miejskich stwarza szansę na tworzenie ośrodków równoważenia rozwoju, które pośredniczą pomiędzy centrum a środowiskiem lokalnym.

W ramach priorytetu zaplanowano przedsięwzięcia z zakresu poprawy systemu transportu publicznego w miastach, z wyłączeniem warszawskiego obszaru metropolitalnego.

W celu zapobieżenia dalszej degradacji miast w oparciu o lokalne programy rewitalizacji planowane są działania rewitalizacyjne zmierzające do przekształcenia i wykorzystania obszarów problemowych do celów gospodarczych, edukacyjnych, kulturalnych lub turystycznych. Na terenach gdzie istotnym problemem jest dekapitalizacja zasobów mieszkaniowych, starej zabudowy oraz osiedli, w tym budowanych z wielkiej płyty prowadzona będzie rehabilitacja tkanki miejskiej.

Wsparcie działań rewitalizacyjnych kierowane będzie głównie do ośrodków miejskich będących siedzibami Powiatów. Możliwe będą działania rewitalizacyjne na zdegradowanych terenach przemysłowych i powojkowych poprzez adaptacje, przebudowę lub remonty budynków i obiektów m.in. na cele społeczno-gospodarcze. Komplementarna wobec powyższych działań zmierzających do kompleksowej rewitalizacji obszarów zdegradowanych będzie odnowa zasobów mieszkaniowych.

W ramach planowanych działań zostanie zachowana zasada równości szans, w szczególności równego traktowania kobiet i mężczyzn. Wspierane będą przedsięwzięcia mające na celu poprawę dostępności infrastruktury dla osób niepełnosprawnych oraz działania mające na celu zapobieganie wykluczeniu społecznemu.

## Działanie 5.1. Transport miejski.

1.	Nazwa programu operacyjnego	Regionalny Program Operacyjny Województwa Mazowieckiego 2007-2013
2.	Numer i nazwa priorytetu	V. Wzmacnianie roli miast w rozwoju regionu
3.	Nazwa Funduszu finansującego priorytet	Europejski Fundusz Rozwoju Regionalnego
4.	Instytucja Zarządzająca RPO WM	Zarząd Województwa Mazowieckiego (Departament Strategii i Rozwoju Regionalnego, Departament Kontroli, Kancelaria Marszałka)
5.	Instytucja Pośrednicząca (jeśli dotyczy)	Nie dotyczy
6.	Instytucja Pośrednicząca II stopnia / Instytucja Wdrażająca (jeśli dotyczy)	Mazowiecka Jednostka Wdrażania Programów Unijnych
7.	Instytucja Certyfikująca	Ministerstwo Rozwoju Regionalnego Departament Instytucji Certyfikującej
8.	Instytucja pośrednicząca w certyfikacji (jeśli dotyczy)	Wojewoda Mazowiecki
9.	Instytucja odpowiedzialna za otrzymanie płatności dokonywanych przez KE	Ministerstwo Finansów
10.	Instytucja odpowiedzialna za dokonywanie płatności na rzecz beneficjentów (jeśli dotyczy)	Mazowiecka Jednostka Wdrażania Programów Unijnych
11.	Numer i nazwa działania	5.1. Transport miejski
12.	Cel i uzasadnienie działania	<p>Cel: Poprawa stanu systemów komunikacji publicznej w miastach</p> <p>Uzasadnienie:</p> <p>Miasta województwa mazowieckiego stają się coraz mniej atrakcyjne jako miejsca pracy, zamieszkania oraz lokowania inwestycji. W związku z tym istnieje potrzeba wykorzystania potencjału rozwojowego miast dla wzrostu aktywności społeczno-gospodarczej całego regionu m.in. poprzez poprawę jakości usług w zakresie transportu miejskiego. Z działania wyłączono projekty realizowane na obszarze warszawskiego obszaru metropolitalnego. W ramach działania zaplanowano wsparcie ukierunkowane na poprawę stanu mało efektywnego systemu komunikacji publicznej poprzez modernizację i rozbudowę infrastruktury, zakup taboru i poprawę jakości usług przewozowych.</p>
13.	Komplementarność z innymi działaniami i priorytetami	RPO WM Priorytet III. Regionalny system transportowy - działanie 3.2. Regionalny transport publiczny Program Operacyjny Infrastruktura i Środowisko

		Oś priorytetowa VII. Transport przyjazny środowisku
14.	Przykładowe rodzaje projektów	<p>Poprawa systemu transportu publicznego w miastach, w tym:</p> <ul style="list-style-type: none"> <li>▪ zakup nowego taboru,</li> <li>▪ budowa nowych, przedłużenie lub odnowienie istniejących linii komunikacyjnych transportu publicznego wraz z niezbędną infrastrukturą,</li> <li>▪ budowa, przebudowa, rozbudowa, wykonywanie robót remontowych lub modernizacja infrastruktury transportu publicznego (zajezdnie, przystanki, zatoki autobusowe),</li> <li>▪ budowa, modernizacja zajezdni wraz z obiektami zawierającymi wszystkie niezbędne dla zajezdni funkcje oraz infrastruktury wraz z zagospodarowaniem terenu (służących prowadzeniu działalności podstawowej tj. bez prowadzenia działalności usługowo-gospodarczej otwartej na inne podmioty),</li> <li>▪ tworzenie infrastruktury towarzyszącej w zakresie bezpieczeństwa ruchu drogowego i ochrony środowiska (w tym: sygnalizacja świetlna i akustyczna, pochylnie i windy dla osób niepełnosprawnych przy przejściach wielopoziomowych, budowa kanalizacji teletechnicznej, ekrany akustyczne),</li> <li>▪ budowa zintegrowanego systemu monitorowania i zarządzania ruchem (w tym: monitoring bezpieczeństwa, zakup i montaż systemów sterowania i nadzoru ruchu),</li> <li>▪ budowa kanalizacji teletechnicznej,</li> <li>▪ tworzenie systemów oraz działań technicznych z zakresu telematyki służących komunikacji publicznej (systemy dystrybucji i identyfikacji biletów, systemy informacji dla podróżnych, w tym systemy on-line).</li> </ul>
15.	Klasyfikacja kategorii interwencji funduszy strukturalnych	
	a	Temat priorytetowy
	b	Temat priorytetowy (dla interwencji cross-financing)
	c	Forma finansowania
	d	Typ obszaru
	e	Działalność gospodarcza
	f	Lokalizacja
		25. Transport miejski
		Nie dotyczy
		01. Pomoc bezzwrotna
		01. - Obszar miejski. 05. - Obszary wiejskie (poza obszarami górskimi, wyspami lub o niskiej i bardzo niskiej gęstości zaludnienia) - w przypadku budowy lub rozbudowy podmiejskich linii transportu publicznego.
		11. Transport
		PL 12 Mazowieckie

			z wyłączeniem PL127, PL129, PL12A (warszawskiego obszaru metropolitalnego <sup>11</sup> w rozumieniu Programu Operacyjnego Infrastruktura i Środowisko dla osi priorytetowej VII. Transport przyjazny środowisku)
16.	Lista wydatków kwalifikowalnych w ramach działania (jeśli dotyczy)		Kryteria kwalifikowalności wydatków są zgodne z <i>Krajowymi wytycznymi dotyczącymi kwalifikowania wydatków w ramach funduszy strukturalnych i Funduszu Spójności w okresie 2007-2013 i Zasadami kwalifikowania wydatków w ramach Regionalnego Programu Operacyjnego Województwa Mazowieckiego 2007-2013.</i>
17.	Zakres stosowania cross-financingu (jeśli dotyczy)		Nie dotyczy
18.	Beneficjenci		
	a	Typ beneficjentów	<ul style="list-style-type: none"> <li>▪ Jednostki samorządu terytorialnego, ich związki i stowarzyszenia,</li> <li>▪ Jednostki organizacyjne jst posiadające osobowość prawną posiadające osobowość prawną,</li> <li>▪ Przedsiębiorcy wykonujący zadania jst w zakresie publicznego transportu miejskiego.</li> </ul>
	b	Grupy docelowe (osoby, instytucje, grupy społeczne bezpośrednio korzystające z pomocy) (jeśli dotyczy)	Nie dotyczy
19.	Tryb przeprowadzania naboru i oceny operacji / projektów		
	a	Tryb przeprowadzania naboru wniosków o dofinansowanie	Tryb konkursowy zamknięty z preselekcją Tryb indywidualny Tryb konkursowy zamknięty bez preselekcji. Tryb konkursowy otwarty bez preselekcji.
	b	Tryb oceny wniosków o dofinansowanie	Ostateczną decyzję w sprawie dofinansowania projektu podejmuje Zarząd Województwa Mazowieckiego
Część finansowa			
20.	Alokacja finansowa na działanie ogółem		16 180 400 euro
21.	Wkład ze środków unijnych na działanie		13 543 340 euro
22.	Wkład ze środków publicznych krajowych na działanie		2 637 060 euro
23.	Przewidywana wielkość środków		0 euro

<sup>11</sup> Zgodnie z Rozporządzeniem Rady Ministrów z dnia 14 listopada 2007 r. w sprawie wprowadzenia Nomenklatury Jednostek Terytorialnych do celów Statystycznych (NTS) (Dz. U. z 2007 r., Nr 214, poz. 1573, z późn. zm.) wskazany obszar obejmuje następujące jednostki samorządu terytorialnego: m. st. Warszawa, powiaty: garwoliński, legionowski, miński, nowodworski, otwocki, wołomiński, grodziski, grójecki, piaseczyński, pruszkowski, sochaczewski, powiat warszawski zachodni, powiat żyrardowski.

	prywatnych na działanie	
24.	Maksymalny udział środków UE w wydatkach kwalifikowalnych na poziomie projektu (%)	85% lub na poziomie wynikającym z właściwego programu pomocy publicznej (w przypadku wystąpienia pomocy publicznej)
25.	Minimalny wkład własny beneficjenta (%) (jeśli dotyczy)	<ul style="list-style-type: none"> <li>▪ 3 % - dla jednostek samorządu terytorialnego i ich jednostek organizacyjnych, gdy nie występuje pomoc publiczna.</li> </ul>
26.	Pomoc publiczna (jeśli dotyczy)	<p>Na podstawie <i>Wytycznych Ministra Rozwoju Regionalnego w zakresie zasad dofinansowania z programów operacyjnych podmiotów realizujących obowiązki świadczenia usług publicznych w transporcie zbiorowym.</i></p> <p>Jeśli pomoc publiczna wystąpi, będzie udzielana zgodnie z obowiązującymi w tym zakresie zasadami.</p>
27.	Dzień rozpoczęcia kwalifikowalności wydatków	1 stycznia 2007 r., z wyłączeniem projektów podlegających pomocy publicznej. W stosunku do projektów objętych zasadami pomocy publicznej termin rozpoczęcia kwalifikowalności powinien być zgodny z obowiązującymi w tym zakresie zasadami.
28.	Minimalna/Maksymalna wartość projektu (jeśli dotyczy)	Nie dotyczy
29.	Minimalna/Maksymalna kwota wsparcia (jeśli dotyczy)	Nie dotyczy
30.	Forma płatności	Zaliczka, refundacja
31.	Wysokość udziału cross – finansingu (%)	Nie dotyczy

#### Wskaźniki produktu

Nazwa wskaźnika	Jedn. miary	Wartość bazowa wskaźnika	Zakładana wartość w roku 2010	Zakładana wartość w roku docelowym 2013	Częstotliwość pomiaru wskaźnika
<b>5.1. Transport miejski</b>					
Liczba zakupionego taboru komunikacji miejskiej	szt.	0	10	30	Rocznie
Pojemność zakupionego taboru komunikacji miejskiej	miejsca	0	1 000	3 000	Rocznie

#### Wskaźniki rezultatu

Nazwa wskaźnika	Jedn. miary	Wartość bazowa wskaźnika	Zakładana wartość w roku 2010	Zakładana wartość w roku docelowym 2013	Częstotliwość pomiaru wskaźnika
<b>5.1. Transport miejski</b>					



Dodatkowa liczba ludności korzystająca z transportu miejskiego	osoby	0	1 600	5 000	Rocznie
--	-------	---	-------	-------	---------

## Działanie 5.2. Rewitalizacja miast.

1.	Nazwa programu operacyjnego	Regionalny Program Operacyjny Województwa Mazowieckiego 2007-2013
2.	Numer i nazwa priorytetu	V. Wzmacnianie roli miast w rozwoju regionu
3.	Nazwa Funduszu finansującego priorytet	Europejski Fundusz Rozwoju Regionalnego
4.	Instytucja Zarządzająca RPO WM	Zarząd Województwa Mazowieckiego (Departament Strategii i Rozwoju Regionalnego, Departament Kontroli, Kancelaria Marszałka)
5.	Instytucja Pośrednicząca (jeśli dotyczy)	Nie dotyczy
6.	Instytucja Pośrednicząca II stopnia / Instytucja Wdrażająca (jeśli dotyczy)	Mazowiecka Jednostka Wdrażania Programów Unijnych
7.	Instytucja Certyfikująca	Ministerstwo Rozwoju Regionalnego Departament Instytucji Certyfikującej
8.	Instytucja pośrednicząca w certyfikacji (jeśli dotyczy)	Wojewoda Mazowiecki
9.	Instytucja odpowiedzialna za otrzymanie płatności dokonywanych przez KE	Ministerstwo Finansów
10.	Instytucja odpowiedzialna za dokonywanie płatności na rzecz beneficjentów (jeśli dotyczy)	Mazowiecka Jednostka Wdrażania Programów Unijnych
11.	Numer i nazwa działania	5.2. Rewitalizacja miast
12.	Cel i uzasadnienie działania	Cel: Odnowa zdegradowanych obszarów miast Uzasadnienie: Atrakcyjność miast województwa znacznie obniża degradacja infrastruktury oraz przestrzeni miejskich, a także negatywne zjawiska społeczne prowadzące do marginalizacji części mieszkańców. W celu przekształcenia i wykorzystania tych terenów na cele społeczne lub gospodarcze planowane są działania rewitalizacyjne obejmujące również tereny poprzemysłowe i powojenne oraz infrastrukturę mieszkaniową, w tym starą zabudowę oraz osiedla mieszkaniowe. Przedsięwzięcia planowane do realizacji na obszarze zdegradowanym zaplanowane w Lokalnych Programach Rewitalizacji przygotowywanych przez lokalne samorządy powinny mieć charakter kompleksowy

		<p>umożliwiający w dalszej perspektywie ożywienie społeczno-gospodarcze terenu.          Obszary zdegradowane powinny być wyznaczone z zachowaniem kryteriów wskazanych w Załączniku nr 6 do Szczegółowego Opisu Priorytetów Regionalnego Programu Operacyjnego Województwa Mazowieckiego 2007-2013.          Wsparcie działań rewitalizacyjnych jest kierowane głównie do miast będących siedzibami Powiatów.</p>
13.	Komplementarność z innymi działaniami i priorytetami	<p>RPO WM</p> <p>Priorytet I. Tworzenie warunków dla rozwoju potencjału innowacyjnego i przedsiębiorczości w Mazowszu</p> <ul style="list-style-type: none"> <li>- <u>działanie 1.3. Kompleksowe przygotowanie terenów pod działalność gospodarczą</u></li> <li>- <u>działanie 1.4. Wzmocnienie instytucji otoczenia biznesu</u></li> <li>- <u>działanie 1.5. Rozwój przedsiębiorczości</u></li> </ul> <p>Priorytet II. Przyspieszenie e-Rozwoju Mazowsza</p> <ul style="list-style-type: none"> <li>- <u>działanie 2.1. Przeciwdziałanie wykluczeniu informacyjnemu</u></li> <li>- <u>działanie 2.3. Technologie informacyjne i komunikacyjne dla MSP</u></li> </ul> <p>Priorytet III. Regionalny system transportowy</p> <ul style="list-style-type: none"> <li>- <u>działanie 3.1. Infrastruktura drogowa</u></li> </ul> <p>Priorytet IV. Środowisko, zapobieganie zagrożeniom energetyka</p> <ul style="list-style-type: none"> <li>- <u>działanie 4.1. Gospodarka wodno-ściekowa</u></li> <li>- <u>działanie 4.3. Ochrona powietrza, energetyka</u></li> </ul> <p>Priorytet VI. Wykorzystanie walorów naturalnych i kulturowych dla rozwoju turystyki i rekreacji</p> <ul style="list-style-type: none"> <li>- <u>działanie 6.1. Kultura</u></li> <li>- <u>działanie 6.2. Turystyka</u></li> </ul> <p>Priorytet VII. Tworzenie i poprawa warunków dla rozwoju kapitału ludzkiego</p> <ul style="list-style-type: none"> <li>- <u>działanie 7.2. Infrastruktura służąca edukacji</u></li> <li>- <u>działanie 7.3. Infrastruktura służąca pomocy społecznej.</u></li> </ul> <p>Program Operacyjny Kapitał Ludzki</p> <p>Priorytet I: Zatrudnienie i integracja społeczna</p> <p>Działanie 1.2 Wsparcie systemowe instytucji pomocy i integracji społecznej</p> <p>Działanie 1.3 ogólnopolskie programy integracji i aktywizacji zawodowej</p> <p>Priorytet III: Wysoka jakość systemu oświaty</p> <p>Działanie 3.3 Poprawa jakości kształcenia</p> <p>Priorytet VII: Promocja integracji społecznej</p> <p>Działanie 7.1 Rozwój i upowszechnienie aktywnej integracji</p>

		<p>Działanie 7.2 Przeciwdziałanie wykluczeniu i wzmocnienie sektora ekonomii społecznej          Priorytet VIII: Regionalne kadry gospodarki          Działanie 8.1 Rozwój pracowników i przedsiębiorstw w regionie          Działanie 8.2 Transfer wiedzy          Priorytet IX: Rozwój wykształcenia i kompetencji w regionach          Działanie 9.1 wyrównywanie szans edukacyjnych i zapewnienie wysokiej jakości usług edukacyjnych świadczonych w systemie oświaty          Działanie 9.2 podniesienie atrakcyjności i jakości szkolnictwa zawodowego          Działanie 9.4 wysoko wykwalifikowane kadry systemu oświaty</p>
14.	Przykładowe rodzaje projektów	<p>Projekty realizowane w ramach rewitalizacji miast powinny być zlokalizowane na obszarach problemowych wyznaczonych w Lokalnych Programach Rewitalizacji, które są opracowywane i zatwierdzone przez lokalny samorząd zgodnie z Załącznikiem nr 6 do Uszczegółowienia RPO WM pn. Zasady przygotowania Lokalnych Programów Rewitalizacji. Zintegrowane projekty odnowy obszarów miejskich:</p> <ul style="list-style-type: none"> <li>▪ renowacja budynków o wartości architektonicznej i znaczeniu historycznym, m.in. zlokalizowanych w strefie ochrony konserwatorskiej, w tym prace konserwatorskie, odnowienie fasad i dachów budynków wraz z zagospodarowaniem przyległego terenu</li> <li>▪ adaptacja, przebudowa lub remonty budynków oraz przestrzeni użyteczności publicznej wraz z przyległym otoczeniem na cele edukacyjno-społeczne, w tym między innymi: przedszkola, szkoły podstawowe, gimnazja, szkoły średnie i ponadgimnazjalne, szkoły wyższe, szkolne stołówki, domy dziecka, ośrodki walki z patologiami społecznymi, poradnie psychologiczne, świetlice dla dzieci i młodzieży, domy kultury, warsztaty terapii zajęciowej lub obiekty służące pomocy społecznej</li> <li>▪ adaptacja, przebudowa lub remonty infrastruktury związanej z rozwojem funkcji turystycznych, rekreacyjnych, kulturalnych</li> <li>▪ adaptacja, przebudowa lub remonty budynków, obiektów, infrastruktury i urządzeń przemysłowych i powojkowych wraz z zagospodarowaniem przyległego terenu w celu nadania im nowych funkcji użytkowych: usługowych, turystycznych, rekreacyjnych, lub</li> </ul>

		<p>edukacyjnych</p> <ul style="list-style-type: none"> <li>▪ remonty lub przebudowa infrastruktury technicznej, w tym: <ul style="list-style-type: none"> <li>- budowa, remonty lub przebudowa sieci kanalizacyjnych i innych urządzeń do oczyszczania, gromadzenia, odprowadzania i przesyłania ścieków</li> <li>- budowa, remonty lub przebudowa kanalizacji deszczowej, sieci wodociagowych, ujęć wody i urządzeń służących do gromadzenia i uzdatniania wody</li> </ul> </li> <li>▪ porządkowanie przestrzeni miejskiej: regeneracja, i zagospodarowanie przestrzeni publicznych, w tym remonty lub przebudowa: placów, rynków, parkingów, placów zabaw dla dzieci, publicznych toalet miejskich, małej architektury (np. tarasy widokowe, fontanny, ławki), miejsc rekreacji, terenów zielonych oraz prace restauracyjne na terenie parków, tworzenie nowych terenów zieleni i parków</li> <li>▪ tworzenie stref bezpieczeństwa i zapobiegania przestępczości w zagrożonych patologiami społecznymi obszarach miast, w tym: budowa lub remont oświetlenia, zakup i instalacja systemów monitoringu</li> <li>▪ poprawa funkcjonalności ruchu kołowego, ruchu pieszego, a także estetyki przestrzeni publicznych, w tym: remonty, przebudowa lub modernizacja ulic oraz komunalnych dróg osiedlowych oraz małych obiektów inżynierskich (chodniki i przejścia dla pieszych, ścieżki rowerowe)</li> <li>▪ jako element projektu m.in.: wymiana elementów zawierających azbest, poprawa dostępności infrastruktury dla osób niepełnosprawnych</li> </ul> <p>Infrastruktura mieszkalnictwa</p> <p>Projekty muszą być zlokalizowane na obszarach problemowych wyznaczonych w Lokalnych Programach Rewitalizacji, które są opracowywane i zatwierdzone przez lokalny samorząd zgodnie z Załącznikiem nr 6 do Uszczegółowienia RPO WM pn. Zasady przygotowania Lokalnych Programów Rewitalizacji.</p> <p>Projekty z zakresu mieszkalnictwa mogą dotyczyć wyłącznie:</p> <ul style="list-style-type: none"> <li>- renowacji, remontu lub modernizacji części wspólnych istniejących budynków wielorodzinnych (tj. budynków mieszkalnych, w których występują więcej niż dwa lokale mieszkalne) w następującym</li> </ul>
--	--	--

		<p>zakresie:</p> <ul style="list-style-type: none"> <li>▪ odnowienie następujących głównych elementów konstrukcji budynku: dachu, elewacji zewnętrznej, stolarki okiennej i drzwiowej, klatki schodowej, korytarzy wewnętrznych/zewnętrznych, wejścia i elementy jego konstrukcji zewnętrznej, windy,</li> <li>▪ instalacje techniczne budynku</li> <li>▪ podniesienie efektywności (oszczędności) energetycznej budynku (termomodernizacja)</li> </ul> <p>- przygotowania do użytkowania nowoczesnych, socjalnych budynków mieszkalnych dobrego standardu poprzez renowację i adaptację budynków istniejących stanowiących własność władz publicznych lub własność podmiotów działających w celach niezarobkowych Zaadaptowane pomieszczenia na cele mieszkaniowe mogą być przeznaczone wyłącznie dla gospodarstw domowych o niskich dochodach lub dla osób o szczególnych potrzebach.</p>	
15.	Klasyfikacja kategorii interwencji funduszy strukturalnych		
	a	Temat priorytetowy	61. Zintegrowane projekty na rzecz rewitalizacji obszarów miejskich i wiejskich 78. Infrastruktura mieszkalnictwa
	b	Temat priorytetowy (dla interwencji cross-financing)	Nie dotyczy
	c	Forma finansowania	01. Pomoc bezzwrotna
	d	Typ obszaru	01. - Obszar miejski.
	e	Działalność gospodarcza	16. Obsługa nieruchomości, wynajem prowadzenia działalności gospodarczej 22. Inne niewyszczególnione usługi
	f	Lokalizacja	PL 12 Mazowieckie w granicach administracyjnych miast
16.	Lista wydatków kwalifikowalnych w ramach działania (jeśli dotyczy)		Kryteria kwalifikowalności wydatków są zgodne z <i>Krajowymi wytycznymi dotyczącymi kwalifikowania wydatków w ramach funduszy strukturalnych i Funduszu Spójności w okresie 2007-2013 i Zasadami kwalifikowania wydatków w ramach Regionalnego Programu Operacyjnego Województwa Mazowieckiego 2007-2013.</i>
17.	Zakres stosowania cross-financingu (jeśli dotyczy)		Nie dotyczy
18.	Beneficjenci		
	a	Typ beneficjentów	<ul style="list-style-type: none"> <li>▪ Jednostki samorządu terytorialnego, ich związki i stowarzyszenia,</li> <li>▪ Jednostki organizacyjne jst posiadające osobowość</li> </ul>

		<p>prawną posiadające osobowość prawną,</p> <ul style="list-style-type: none"> <li>▪ Spółki z większościami udziałem jst,</li> <li>▪ Instytucje kultury,</li> <li>▪ Szkoły wyższe,</li> <li>▪ Organizacje pozarządowe,</li> <li>▪ Kościoły i związki wyznaniowe oraz osoby prawne kościołów i związków wyznaniowych,</li> <li>▪ Spółdzielnie i wspólnoty mieszkaniowe, TBS,</li> <li>▪ Jednostki sektora finansów publicznych posiadające osobowość prawną,</li> <li>▪ Organy administracji rządowej,</li> <li>▪ Podmioty działające w oparciu o przepisy ustawy o partnerstwie publiczno – prywatnym.</li> </ul>	
	b	Grupy docelowe (osoby, instytucje, grupy społeczne bezpośrednio korzystające z pomocy) (jeśli dotyczy)	Nie dotyczy
19.	Tryb przeprowadzania naboru i oceny operacji / projektów		
	a	Tryb przeprowadzania naboru wniosków o dofinansowanie	<p>Tryb konkursowy zamknięty z preselekcją</p> <p>Tryb indywidualny</p> <p>Tryb konkursowy zamknięty bez preselekcji.</p> <p>Tryb konkursowy otwarty bez preselekcji.</p>
	b	Tryb oceny wniosków o dofinansowanie	Ostateczną decyzję w sprawie dofinansowania projektu podejmuje Zarząd Województwa Mazowieckiego
<i>Część finansowa</i>			
20.	Alokacja finansowa na działanie ogółem		221 400 000 euro
21.	Wkład ze środków unijnych na działanie		76 200 000 euro
22.	Wkład ze środków publicznych krajowych na działanie		13 200 000 euro
23.	Przewidywana wielkość środków prywatnych na działanie		132 000 000 euro
24.	Maksymalny udział środków UE w wydatkach kwalifikowalnych na poziomie projektu (%)		85% lub na poziomie wynikającym z właściwego programu pomocy publicznej (w przypadku wystąpienia pomocy publicznej)
25.	Minimalny wkład własny beneficjenta (%) (jeśli dotyczy)		<ul style="list-style-type: none"> <li>▪ 3 % - dla jednostek samorządu terytorialnego i ich jednostek organizacyjnych, gdy nie występuje pomoc publiczna</li> <li>▪ 50% w przypadku udzielania pomocy de minimis</li> <li>▪ 50% w przypadku udzielania pomocy na rewitalizację</li> </ul>
26.	Pomoc publiczna (jeśli dotyczy)		<p>Na poziomie wynikającym z:</p> <ul style="list-style-type: none"> <li>▪ Przepisów właściwego Rozporządzenia Ministra</li> </ul>

		<p>Rozwoju Regionalnego w sprawie udzielania pomocy na rewitalizację w ramach regionalnych programów operacyjnych.</p> <ul style="list-style-type: none"> <li>▪ Rozporządzeniem Ministra Rozwoju Regionalnego w sprawie udzielania pomocy na rewitalizację w ramach regionalnych programów operacyjnych.</li> <li>▪ Rozporządzenia Ministra Rozwoju Regionalnego z dnia 2 października 2007 r. w sprawie udzielania pomocy de minimis w ramach regionalnych programów operacyjnych (Dz. U. Nr 185, poz. 1317).</li> </ul>
27.	Dzień rozpoczęcia kwalifikowalności wydatków	<p>Od dnia 1 stycznia 2007 r., z wyłączeniem projektów podlegających pomocy publicznej, w stosunku do projektów objętych zasadami pomocy publicznej termin rozpoczęcia kwalifikowalności powinien być zgodny z obowiązującymi w tym zakresie zasadami. W przypadku wystąpienia pomocy de minimis kwalifikowalność wydatków rozpoczynać się będzie od dnia 1 stycznia 2007 r.</p>
28.	Minimalna/Maksymalna wartość projektu (jeśli dotyczy)	Nie dotyczy
29.	Minimalna/Maksymalna kwota wsparcia (jeśli dotyczy)	Nie dotyczy
30.	Forma płatności	Zaliczka, refundacja
31.	Wysokość udziału cross – finansingu (%)	Nie dotyczy

#### Wskaźniki produktu

Nazwa wskaźnika	Jedn. miary	Wartość bazowa wskaźnika	Zakładana wartość w roku 2010	Zakładana wartość w roku docelowym 2013	Częstotliwość pomiaru wskaźnika
<b>5.2. Rewitalizacja miast</b>					
Liczba projektów zapewniających zrównoważony rozwój oraz poprawiających atrakcyjność miast	szt.	0	30	90	Rocznie

#### Wskaźniki rezultatu

Nazwa wskaźnika	Jedn. miary	Wartość bazowa wskaźnika	Zakładana wartość w roku 2010	Zakładana wartość w roku docelowym 2013	Częstotliwość pomiaru wskaźnika

<b>5.2. Rewitalizacja miast</b>					
Powierzchnia obszarów poddanych rewitalizacji	ha	0	50	150	Rocznie
Liczba utworzonych miejsc pracy na obszarach rewitalizowanych	szt.	0	10	30	Rocznie
w tym:					
kobiety	szt.	0	5	15	Rocznie
mężczyźni	szt.	0	5	15	Rocznie



## **Priorytet VI. Wykorzystanie walorów naturalnych i kulturowych dla rozwoju turystyki i rekreacji.**

### **Cel główny**

Wzrost znaczenia turystyki jako czynnika stymulującego rozwój społeczno-gospodarczy regionu.

### **Cele szczegółowe**

- Promocja i zwiększanie atrakcyjności turystycznej regionu.
- Poprawa oferty kulturalnej i wzrost dostępności do kultury.

W ramach priorytetu możliwa będzie realizacja przedsięwzięć mających na celu wykorzystanie walorów naturalnych i kulturowych dla wzrostu atrakcyjności regionu poprzez rozwój sektora turystyki i kultury w miastach i na obszarach wiejskich.

Na terenie województwa znajduje się wiele miejsc i obiektów o dużym znaczeniu kulturowym i środowiskowym, które mogą być lepiej wykorzystane dla społeczności regionalnej i turystów. Problemem jest także brak skutecznej informacji turystycznej i promocji walorów regionu. Wsparcie zostanie skierowane na rozwój infrastruktury turystycznej, sportowej i rekreacyjnej, w tym infrastruktury rowerowej. Możliwa będzie realizacja projektów polegających na tworzeniu produktów turystycznych oraz projektów sieciowych tworzących spójny produkt turystyczny. Zaplanowano wykorzystanie walorów przyrodniczych regionu dla rozwoju turystyki i wypoczynku sobotnio-niedzielnego mieszkańców warszawskiego obszaru metropolitalnego.

Projekty z zakresu turystyki wspierane w ramach priorytetu powinny wykazywać wyraźny wpływ na rozwój gospodarczy regionu. Natomiast projekty z zakresu kultury wspierane w ramach priorytetu powinny wykazywać pośredni wpływ na rozwój gospodarczy regionu.

Priorytetowo traktowane będą przedsięwzięcia skierowane do turystów spoza regionu realizowane w ramach planów rozwoju turystyki w regionie.

W ramach planowanych działań zostanie zachowana zasada równości szans, w szczególności równego traktowania kobiet i mężczyzn. Wspierane będą przedsięwzięcia mające na celu poprawę dostępności infrastruktury dla osób niepełnosprawnych oraz działania mające na celu zapobieganie wykluczeniu społecznemu.

## Działanie 6.1. Kultura.

1.	Nazwa programu operacyjnego	Regionalny Program Operacyjny Województwa Mazowieckiego 2007-2013
2.	Numer i nazwa priorytetu	VI. Wykorzystanie walorów naturalnych i kulturowych dla rozwoju turystyki i rekreacji
3.	Nazwa Funduszu finansującego priorytet	Europejski Fundusz Rozwoju Regionalnego
4.	Instytucja Zarządzająca RPO WM	Zarząd Województwa Mazowieckiego (Departament Strategii i Rozwoju Regionalnego, Departament Kontroli, Kancelaria Marszałka)
5.	Instytucja Pośrednicząca (jeśli dotyczy)	Nie dotyczy
6.	Instytucja Pośrednicząca II stopnia / Instytucja Wdrażająca (jeśli dotyczy)	Mazowiecka Jednostka Wdrażania Programów Unijnych
7.	Instytucja Certyfikująca	Ministerstwo Rozwoju Regionalnego Departament Instytucji Certyfikującej
8.	Instytucja pośrednicząca w certyfikacji (jeśli dotyczy)	Wojewoda Mazowiecki
9.	Instytucja odpowiedzialna za otrzymanie płatności dokonywanych przez KE	Ministerstwo Finansów
10.	Instytucja odpowiedzialna za dokonywanie płatności na rzecz beneficjentów (jeśli dotyczy)	Mazowiecka Jednostka Wdrażania Programów Unijnych
11.	Numer i nazwa działania	6.1. Kultura
12.	Cel i uzasadnienie działania	<p>Cel: Poprawa oferty kulturalnej i wzrost dostępności do kultury</p> <p>Uzasadnienie:</p> <p>Dziedzictwo kulturowe regionu pełni ważną rolę w określeniu tożsamości regionalnej mieszkańców i jest podstawą rozwoju turystyki kulturowej. Na obszarach wiejskich występuje konieczność działań skierowanych na ochronę, zachowanie tożsamości i różnorodności kulturowej. Wspierane przedsięwzięcia przyczynią się do wzrostu atrakcyjności regionu poprzez rozwój sektora kultury w miastach i na obszarach wiejskich. Projekty z zakresu kultury wspierane w ramach priorytetu powinny wykazywać bezpośredni lub pośredni wpływ na rozwój gospodarczy regionu.</p>
13.	Komplementarność z innymi działaniami i priorytetami	<p>RPO WM</p> <p>Priorytet V. Wzmacnianie roli miast w rozwoju regionu</p> <p>- działanie 5.2. Rewitalizacja miast</p>

		<p>Program Operacyjny Infrastruktura i Środowisko  Oś priorytetowa XII. Kultura i dziedzictwo  - działanie 12.1. Ochrona i zachowanie dziedzictwa kulturowego o znaczeniu ponadregionalnym  - działanie 12.2. Rozwój oraz poprawa stanu infrastruktury kulturalnej o znaczeniu ponadregionalnym</p> <p>Program Rozwoju Obszarów Wiejskich na lata 2007-2013  Oś priorytetowa 3. Jakość życia na obszarach wiejskich i różnicowanie gospodarki wiejskiej,  - działanie: Odnowa i rozwój wsi  Oś priorytetowa 4. Leader  - działanie: Wdrażanie lokalnych strategii rozwoju</p> <p>Program Operacyjny Zrównoważony rozwój sektora rybołówstwa i nadbrzeżnych obszarów rybackich 2007-2013  Oś priorytetowa 4. Zrównoważony rozwój obszarów zależnych od rybactwa</p>
14.	Przykładowe rodzaje projektów	<p>Ochrona i zachowanie dziedzictwa kulturowego</p> <ul style="list-style-type: none"> <li>▪ rewitalizacja, konserwacja, renowacja, rewaloryzacja, modernizacja, adaptacja historycznych obiektów i zespołów zabytkowych wraz z ich otoczeniem, w tym: <ul style="list-style-type: none"> <li>- obiektów sakralnych</li> <li>- zespołów fortyfikacyjnych</li> <li>- budowli i zespołów obronnych</li> <li>- parków zabytkowych</li> <li>- obiektów przemysłowych</li> </ul> </li> <li>▪ konserwacja zabytków ruchomych udostępnianych publicznie</li> <li>▪ zabezpieczenie zabytków przed zniszczeniem lub kradzieżą</li> <li>▪ digitalizacja zasobów dziedzictwa kulturowego pod warunkiem powszechnego udostępnienia</li> <li>▪ tworzenie i rozwój szlaków dziedzictwa kulturowego</li> <li>▪ oznakowania obiektów atrakcyjnych kulturowo jako element projektu</li> <li>▪ usuwanie barier architektonicznych dla osób niepełnosprawnych jako element projektu</li> </ul> <p>Rozwój infrastruktury kulturalnej:</p> <ul style="list-style-type: none"> <li>▪ budowa, rozbudowa i modernizacja publicznej infrastruktury kulturalnej,</li> <li>▪ rewitalizacja historycznych i zabytkowych budynków na cele kulturalne, w tym obiektów</li> </ul>

		<p>poprzemysłowych,</p> <ul style="list-style-type: none"> <li>▪ usuwanie barier architektonicznych dla osób niepełnosprawnych.</li> </ul> <p>Inne wsparcie dla poprawy usług kulturalnych</p> <ul style="list-style-type: none"> <li>▪ systemy/centra/ośrodki informacji kulturalnej (w tym przygotowanie nieodpłatnych materiałów i publikacji służących informacji kultur projektu)</li> <li>▪ tworzenie i rozwój systemów e-informacji kulturalnej</li> <li>▪ tworzenie i rozwój systemów oznakowania obszarów i obiektów atrakcyjnych kulturowo</li> <li>▪ usługi dla zwiedzających</li> <li>▪ działalność promocyjna, kampanie promocyjne w kraju i za granicą, których celem jest promocja kultury, w tym udział w wystawach i imprezach kulturalnych</li> <li>▪ przygotowanie programów rozwoju lub promocji produktów kulturowych, w tym przede wszystkim wykonanie analiz</li> <li>▪ imprezy wystawiennicze oraz ekspozycje</li> <li>▪ organizacja wydarzeń kulturalnych mających wpływ na wzrost znaczenia kultury jako czynnika stymulującego rozwój społeczno-gospodarczy</li> <li>▪ katalogowanie i poznawanie dziedzictwa.</li> </ul>	
15.	Klasyfikacja kategorii interwencji funduszy strukturalnych		
	a	Temat priorytetowy	58. Ochrona i zachowanie dziedzictwa kulturowego 59. Rozwój infrastruktury kulturalnej 60. Inne wsparcie dla poprawy usług kulturalnych
	b	Temat priorytetowy (dla interwencji cross-financing)	Nie dotyczy
	c	Forma finansowania	01. Pomoc bezzwrotna
	d	Typ obszaru	01. - Obszar miejski. 05 - Obszary wiejskie (poza obszarami górskimi, wyspami lub o niskiej i bardzo niskiej gęstości zaludnienia).
	e	Działalność gospodarza	00 - Nie dotyczy
	f	Lokalizacja	PL 12 Mazowieckie
16.	Lista wydatków kwalifikowalnych w ramach działania (jeśli dotyczy)		Kryteria kwalifikowalności wydatków są zgodne z <i>Krajowymi wytycznymi dotyczącymi kwalifikowania wydatków w ramach funduszy strukturalnych i Funduszu Spójności w okresie 2007-2013 i Zasadami kwalifikowania wydatków w ramach Regionalnego Programu Operacyjnego Województwa Mazowieckiego 2007-2013.</i>
17.	Zakres stosowania cross-financingu (jeśli dotyczy)		Nie dotyczy

18.	Beneficjenci	
	a	<p>Typ beneficjentów</p> <ul style="list-style-type: none"> <li>▪ Jednostki samorządu terytorialnego, ich związki i stowarzyszenia,</li> <li>▪ Jednostki organizacyjne jst posiadające osobowość prawną,</li> <li>▪ Instytucje kultury,</li> <li>▪ Organizacje pozarządowe,</li> <li>▪ Kościoły i związki wyznaniowe oraz osoby prawne kościołów i związków wyznaniowych,</li> <li>▪ Jednostki sektora finansów publicznych posiadające osobowość prawną,</li> <li>▪ Podmioty działające w oparciu o przepisy ustawy o partnerstwie publiczno – prywatnym.</li> </ul>
	b	<p>Grupy docelowe (osoby, instytucje, grupy społeczne bezpośrednio korzystające z pomocy) (jeśli dotyczy)</p> <p>Nie dotyczy</p>
19.	Tryb przeprowadzania naboru i oceny operacji / projektów	
	a	<p>Tryb przeprowadzania naboru wniosków o dofinansowanie</p> <p>Tryb konkursowy zamknięty z preselekcją. Tryb indywidualny. Tryb konkursowy zamknięty bez preselekcji.</p>
	b	<p>Tryb oceny wniosków o dofinansowanie</p> <p>Ostateczna decyzję w sprawie dofinansowania projektu podejmuje Zarząd Województwa Mazowieckiego</p>
<i>Część finansowa</i>		
20.	Alokacja finansowa na działanie ogółem	97 685 560 euro
21.	Wkład ze środków unijnych na działanie	72 832 726 euro
22.	Wkład ze środków publicznych krajowych na działanie	12 852 834 euro
23.	Przewidywana wielkość środków prywatnych na działanie	12 000 000 euro
24.	Maksymalny udział środków UE w wydatkach kwalifikowalnych na poziomie projektu (%)	85 % lub na poziomie wynikającym z właściwego rozporządzenia Ministra Rozwoju Regionalnego (w przypadku wystąpienia pomocy publicznej)
25.	Minimalny wkład własny beneficjenta (%) (jeśli dotyczy)	<ul style="list-style-type: none"> <li>▪ 3 % - dla jednostek samorządu terytorialnego i ich jednostek organizacyjnych, gdy nie występuje pomoc publiczna.</li> </ul>
26.	Pomoc publiczna (jeśli dotyczy)	<ul style="list-style-type: none"> <li>▪ Pomoc publiczna co do zasady nie wystąpi. Jeśli jednak wystąpi, będzie udzielana zgodnie z obowiązującymi w tym zakresie zasadami.</li> </ul>
27.	Dzień rozpoczęcia kwalifikowalności wydatków	Od dnia 1 stycznia 2007 r., z wyłączeniem projektów podlegających pomocy publicznej. W stosunku do

		projektów objętych zasadami pomocy publicznej termin rozpoczęcia kwalifikowalności powinien być zgodny z obowiązującymi w tym zakresie zasadami.
28.	Minimalna/Maksymalna wartość projektu (jeśli dotyczy)	<p>1. Utrzymanie i ochrona dziedzictwa kulturowego o znaczeniu regionalnym i lokalnym. Maksymalna wartość projektów do 20 mln zł</p> <p>Dla niektórych typów projektów maksymalna wartość projektu wynosi 4 mln zł tj. dla projektów dotyczących:</p> <ul style="list-style-type: none"> <li>- konserwacji zabytków ruchomych</li> <li>- rozwoju zasobów cyfrowych w dziedzinie zasobów bibliotecznych, archiwalnych, filmowych oraz zasobów wirtualnych muzeów, galerii, fonotek, filmotek, cyfrowych bibliotek itp.</li> <li>- zabezpieczenia zabytków przed kradzieżą i zniszczeniem oraz projektów realizowanych przez instytucje kultury państwowe i współprowadzone z ministrem właściwym ds. kultury i dziedzictwa narodowego, archiwa państwowe.</li> </ul> <p>2. Rozwój oraz poprawa stanu infrastruktury kultury o znaczeniu regionalnym i lokalnym Maksymalna wartość projektów do 20 mln zł</p> <p>Dla niektórych beneficjentów oraz typów projektów maksymalna wartość projektu wynosi 4 mln zł tj. dla projektów dla których beneficjentami są instytucje kultury państwowe oraz współprowadzone z ministrem właściwym ds. kultury i dziedzictwa narodowego oraz archiwa państwowe.</p>
29.	Minimalna/Maksymalna kwota wsparcia (jeśli dotyczy)	<p>Na obszarach objętych PROW 2007-2013 Beneficjent: gmina, instytucja kultury, dla której organizatorem jest jst, kościół lub związek wyznaniowy, organizacja pozarządowa o statusie organizacji pożytku publicznego. Małe projekty infrastrukturalne:</p> <ul style="list-style-type: none"> <li>• o wartości (kwocie) dofinansowania powyżej 500 tys. zł</li> <li>• o wartości (kwocie) dofinansowania poniżej 500 tys. zł tylko w przypadku, gdy beneficjent nie może już korzystać ze wsparcia z PROW (np. gdy z PROW dana miejscowość otrzymała wsparcie na 400 tys. zł, a kolejny projekt beneficjenta z tej miejscowości ma wartość przekraczającą pozostałą kwotę możliwą do wykorzystania w PROW).</li> </ul> <p>Weryfikacja na poziomie UM czy na dane przedsięwzięcie wnioskodawca nie otrzymał wsparcia/nie została zawarta z nim umowa w ramach</p>

		PROW.
30.	Forma płatności	Zaliczka, refundacja
31.	Wysokość udziału cross – finansingu (%)	Nie dotyczy

Wskaźnik produktu

Nazwa wskaźnika	Jedn. miary	Wartość bazowa wskaźnika	Zakładana wartość w roku 2010	Zakładana wartość w roku docelowym 2013	Częstotliwość pomiaru wskaźnika
6.1. Kultura					
Liczba nowoutworzonych, zmodernizowanych obiektów kultury i dziedzictwa	szt.	0	35	70	rocznie

Wskaźnik rezultatu:

Nazwa wskaźnika	Jedn. miary	Wartość bazowa wskaźnika	Zakładana wartość w roku 2010	Zakładana wartość w roku docelowym 2013	Częstotliwość pomiaru wskaźnika
6.1. Kultura					
Liczba utworzonych miejsc pracy w kulturze	szt.	0	10	40	rocznie
w tym:					
kobiety	szt.	0	6	23	rocznie
mężczyźni	szt.	0	4	17	rocznie

## Działanie 6.2. Turystyka.

1.	Nazwa programu operacyjnego	Regionalny Program Operacyjny Województwa Mazowieckiego 2007-2013
2.	Numer i nazwa priorytetu	VI. Wykorzystanie walorów naturalnych i kulturowych dla rozwoju turystyki i rekreacji
3.	Nazwa Funduszu finansującego priorytet	Europejski Fundusz Rozwoju Regionalnego
4.	Instytucja Zarządzająca RPO WM	Zarząd Województwa Mazowieckiego (Departament Strategii i Rozwoju Regionalnego, Departament Kontroli, Kancelaria Marszałka)
5.	Instytucja Pośrednicząca (jeśli dotyczy)	Nie dotyczy
6.	Instytucja Pośrednicząca II stopnia / Instytucja Wdrażająca (jeśli dotyczy)	Mazowiecka Jednostka Wdrażania Programów Unijnych
7.	Instytucja Certyfikująca	Ministerstwo Rozwoju Regionalnego Departament Instytucji Certyfikującej
8.	Instytucja pośrednicząca w certyfikacji (jeśli dotyczy)	Wojewoda Mazowiecki
9.	Instytucja odpowiedzialna za otrzymanie płatności dokonywanych przez KE	Ministerstwo Finansów
10.	Instytucja odpowiedzialna za dokonywanie płatności na rzecz beneficjentów (jeśli dotyczy)	Mazowiecka Jednostka Wdrażania Programów Unijnych
11.	Numer i nazwa działania	6.2. Turystyka
12.	Cel i uzasadnienie działania	<p>Cel: Zwiększanie atrakcyjności turystycznej regionu</p> <p>Uzasadnienie: Na obszarach wiejskich znajdują się cenne obszary przyrodnicze, które są dotychczas w niewielkim stopniu wykorzystane, przede wszystkim ze względu na brak odpowiedniego zagospodarowania i wyposażenia w infrastrukturę turystyczną. W związku z tym w ramach działania wsparcie skierowano na rozwój infrastruktury turystycznej i rekreacyjnej, w tym infrastruktury rowerowej. Przedsięwzięcia z zakresu informacji i promocji turystycznej umożliwią rozwój sektora turystyki w regionie. Projekty z zakresu turystyki wspierane w ramach priorytetu powinny wykazywać wyraźny wpływ na rozwój gospodarczy regionu.</p>
13.	Komplementarność z innymi działaniami i priorytetami	<p>RPO WM</p> <p>Priorytet I. Tworzenie warunków dla rozwoju potencjału innowacyjnego i przedsiębiorczości na Mazowszu.</p> <p>- działanie 1.5. Rozwój przedsiębiorczości</p>



		<p>Priorytet V. Wzmacnianie roli miast w rozwoju regionu.  - działanie 5.2. Rewitalizacja miast  Program Operacyjny Innowacyjna Gospodarka 2007-2013  Oś priorytetowa 6. Polska gospodarka na rynku międzynarodowym</p> <p>Program Rozwoju Obszarów Wiejskich na lata 2007-2013  Oś priorytetowa 3. Jakość życia na obszarach wiejskich i różnicowanie gospodarki wiejskiej,  - działanie: Tworzenie i rozwój mikroprzedsiębiorstw  - działanie: Odnowa i rozwój wsi  Oś priorytetowa 4. Leader:  - działanie: Wdrażanie lokalnych strategii rozwoju</p> <p>Program Operacyjny Zrównoważony rozwój sektora rybołówstwa i nadbrzeżnych obszarów rybackich 2007-2013  Oś priorytetowa 4. Zrównoważony rozwój obszarów zależnych od rybactwa</p>
14.	Przykładowe rodzaje projektów	<p>Promowanie walorów przyrodniczych:</p> <ul style="list-style-type: none"> <li>▪ działalność promocyjna (przygotowanie programów rozwoju oraz promocji markowych produktów turystycznych regionu w tym m.in. wykonanie analiz, ekspertyz, badań rynkowych i marketingowych, inwentaryzacja oraz ocena potencjału turystycznego, określenie produktów markowych, rynków promocji, narzędzi i technik promocyjnych</li> <li>▪ udział w targach i imprezach promocyjnych, w tym udział w targach turystycznych, których celem jest promocja atrakcyjności turystycznej regionu</li> </ul> <p>Ochrona i waloryzacja dziedzictwa przyrodniczego:</p> <ul style="list-style-type: none"> <li>▪ budowa, przebudowa, rozbudowa, modernizacja i remont bazy noclegowej i gastronomicznej oraz obiektów przeznaczonych na turystykę biznesową</li> <li>▪ budowa, przebudowa, rozbudowa, modernizacja i remont obiektów i miejsc przeznaczonych na działalność sportową i rekreacyjną, w tym infrastruktury okołoturystycznej</li> <li>▪ tworzenie i rozwój parków tematycznych</li> <li>▪ realizacja nowych produktów turystycznych</li> <li>▪ usuwanie barier architektonicznych dla osób niepełnosprawnych jako element projektu</li> </ul> <p>Inne wsparcie na rzecz wzmocnienia usług</p>

		<p>turystycznych:</p> <ul style="list-style-type: none"> <li>▪ systemy/centra/ośrodki informacji turystycznej (w tym przygotowanie nieodpłatnych materiałów i publikacji służących informacji turystycznej jako element projektu)</li> <li>▪ tworzenie i rozwój platform informatycznych i baz danych, jako elementów systemu informacji turystycznej (w tym, systemy e-informacji turystycznej)</li> <li>▪ trasy i szlaki turystyczne oraz infrastruktura okołoturystyczna</li> <li>▪ tworzenie i rozwój systemów oznakowania obszarów i atrakcji turystycznych</li> </ul> <p>Ścieżki rowerowe:</p> <ul style="list-style-type: none"> <li>▪ budowa lub wyznaczenie wydzielonych dróg dla rowerów (w tym oznakowanie przejazdów, pasów dla rowerów i śluz rowerowych)</li> <li>▪ wytyczenie dróg rowerowych (w tym: wydzielenie drogi rowerowej, wyznaczenie śluz rowerowych, przejazdy rowerowe przez skrzyżowanie), jako element projektu: sygnalizacja i oznakowanie drogowe</li> <li>▪ jako element projektu: miejsca parkingowe dla rowerów, kładki i tunele pieszo-rowerowe, oświetlenie tras rowerowych, przebudowa schodów na pochylnie z wykorzystaniem dla rowerzystów</li> </ul>
15.	Klasyfikacja kategorii interwencji funduszy strukturalnych	
	a	<p>Temat priorytetowy</p> <p>55. Promowanie walorów przyrodniczych 56. Ochrona i waloryzacja dziedzictwa przyrodniczego 57. Inne wsparcie na rzecz wzmocnienia usług turystycznych 24. Ścieżki rowerowe</p>
	b	<p>Temat priorytetowy (dla interwencji cross-financing)</p> <p>Nie dotyczy</p>
	c	<p>Forma finansowania</p> <p>01. Pomoc bezzwrotna</p>
	d	<p>Typ obszaru</p> <p>01. - Obszar miejski. 05 - Obszary wiejskie (poza obszarami górskimi, wyspami lub o niskiej i bardzo niskiej gęstości zaludnienia).</p>
	e	<p>Działalność gospodarcza</p> <p>14. Hotele i restauracje 21. Działalność związana ze środowiskiem naturalnym 22. Inne niewyszczególnione usługi</p>
	f	<p>Lokalizacja</p> <p>PL 12 Mazowieckie</p>

16.	Lista wydatków kwalifikowalnych w ramach działania (jeśli dotyczy)	Kryteria kwalifikowalności wydatków są zgodne z <i>Krajowymi wytycznymi dotyczącymi kwalifikowania wydatków w ramach funduszy strukturalnych i Funduszu Spójności w okresie 2007-2013 i Zasadami kwalifikowania wydatków w ramach Regionalnego Programu Operacyjnego Województwa Mazowieckiego 2007-2013.</i>	
17.	Zakres stosowania cross-financingu (jeśli dotyczy)	Nie dotyczy	
18.	Beneficjenci		
	a	Typ beneficjentów <ul style="list-style-type: none"> <li>▪ Jednostki samorządu terytorialnego, ich związki i stowarzyszenia,</li> <li>▪ Jednostki organizacyjne jst posiadające osobowość prawną,</li> <li>▪ Parki narodowe i krajobrazowe,</li> <li>▪ PGL Lasy Państwowe i jego jednostki organizacyjne,</li> <li>▪ Instytucje kultury,</li> <li>▪ Organizacje pozarządowe,</li> <li>▪ Kościoły i związki wyznaniowe oraz osoby prawne kościołów i związków wyznaniowych,</li> <li>▪ Jednostki sektora finansów publicznych posiadające osobowość prawną,</li> <li>▪ Przedsiębiorcy sektora turystyki</li> <li>▪ Podmioty działające w oparciu o przepisy ustawy o partnerstwie publiczno – prywatnym.</li> </ul>	
	b	Grupy docelowe (osoby, instytucje, grupy społeczne bezpośrednio korzystające z pomocy) (jeśli dotyczy)	Nie dotyczy
19.	Tryb przeprowadzania naboru i oceny operacji / projektów		
	a	Tryb przeprowadzania naboru wniosków o dofinansowanie	Tryb konkursowy zamknięty z preselekcją. Tryb indywidualny. Tryb konkursowy zamknięty bez preselekcji.
	b	Tryb oceny wniosków o dofinansowanie	Ostateczną decyzję w sprawie dofinansowania projektu podejmuje Zarząd Województwa Mazowieckiego
<i>Część finansowa</i>			
20.	Alokacja finansowa na działanie ogółem	171 625 000 euro	
21.	Wkład ze środków unijnych na działanie	77 350 000 euro	
22.	Wkład ze środków publicznych krajowych na działanie	13 650 000 euro	
23.	Przewidywana wielkość środków	80 625 000 euro	

	prywatnych na działanie	
24.	Maksymalny udział środków UE w wydatkach kwalifikowalnych na poziomie projektu (%)	85% lub na poziomie wynikającym z właściwego programu pomocy publicznej (w przypadku wystąpienia pomocy publicznej)
25.	Minimalny wkład własny beneficjenta (%) (jeśli dotyczy)	<ul style="list-style-type: none"> <li>▪ 3% - dla jednostek samorządu terytorialnego i ich jednostek organizacyjnych, gdy nie występuje pomoc publiczna,</li> <li>▪ 50% - w przypadku udzielania pomocy na inwestycje w zakresie lecznictwa uzdrowiskowego,</li> <li>▪ 50% - w przypadku udzielania regionalnej pomocy inwestycyjnej,</li> <li>▪ 50% - w przypadku udzielania pomocy de minimis.</li> </ul>
26.	Pomoc publiczna (jeśli dotyczy)	<p>Na poziomie wynikającym z:</p> <ul style="list-style-type: none"> <li>▪ <i>Rozporządzenia Ministra Rozwoju Regionalnego w sprawie udzielania pomocy na inwestycje w zakresie: energetyki, infrastruktury telekomunikacyjnej, infrastruktury sfery badawczo-rozwojowej, lecznictwa uzdrowiskowego w ramach regionalnych programów operacyjnych,</i></li> <li>▪ <i>Rozporządzenia Ministra Rozwoju Regionalnego w sprawie udzielania regionalnej pomocy inwestycyjnej w ramach regionalnych programów operacyjnych,</i></li> <li>▪ <i>Rozporządzenia Ministra Rozwoju Regionalnego w sprawie udzielania pomocy de minimis w ramach regionalnych programów operacyjnych.</i></li> </ul>
27.	Dzień rozpoczęcia kwalifikowalności wydatków	<p>Od dnia 1 stycznia 2007 r., z wyłączeniem projektów podlegających pomocy publicznej. W stosunku do projektów objętych zasadami pomocy publicznej termin rozpoczęcia kwalifikowalności powinien być zgodny z obowiązującymi w tym zakresie zasadami. W przypadku wystąpienia pomocy de minimis kwalifikowalność wydatków rozpoczynać się będzie od dnia 1 stycznia 2007 r.</p>
28.	Minimalna/Maksymalna wartość projektu (jeśli dotyczy)	Nie dotyczy
29.	Minimalna/Maksymalna kwota wsparcia (jeśli dotyczy)	<p>Na obszarach objętych PROW 2007-2013</p> <p>Beneficjent: gmina, instytucja kultury, dla której organizatorem jest jst, kościół lub związek wyznaniowy, organizacja pozarządowa o statusie organizacji pożytku publicznego.</p> <p>Małe projekty infrastrukturalne:</p> <ul style="list-style-type: none"> <li>• o wartości (kwocie) dofinansowania powyżej 500 tys. zł</li> <li>• o wartości (kwocie) dofinansowania poniżej 500 tys. zł tylko w przypadku, gdy beneficjent nie może już</li> </ul>

		<p>korzystać ze wsparcia z PROW (np. gdy z PROW dana miejscowość otrzymała wsparcie na 400 tys. zł, a kolejny projekt beneficjenta z tej miejscowości ma wartość przekraczającą pozostałą kwotę możliwą do wykorzystania w PROW).</p> <p>Weryfikacja na poziomie UM czy na dane przedsięwzięcie wnioskodawca nie otrzymał wsparcia/nie została zawarta z nim umowa w ramach PROW.</p> <p>Na obszarach nie objętych PROW wsparcie dla mikroprzedsiębiorstw bez minimalnej wielkości wsparcia, każda działalność w zakresie turystyki.</p> <p>Na obszarach objętych PROW wsparcie dla mikroprzedsiębiorstw działających w sektorze turystyki:</p> <ul style="list-style-type: none"> <li>• w zakresie działalności wykraczającym poza zakres PKD wskazany w <i>Rozporządzeniu Ministra Rolnictwa i Rozwoju Wsi w sprawie szczegółowych warunków i trybu przyznawania oraz wypłaty pomocy finansowej w ramach działania „Tworzenie i rozwój mikroprzedsiębiorstw” objętego Programem Rozwoju Obszarów Wiejskich na lata 2007-2013</i> - bez minimalnej wielkości wsparcia</li> <li>• w zakresie działalności wskazanej w ww. <i>Rozporządzeniu Ministra Rolnictwa i Rozwoju Wsi</i> – kwota dofinansowania wynosi powyżej 300 tys. zł Z wyłączeniem osób podlegających ubezpieczeniu w KRUS.</li> </ul> <p>Weryfikacja na poziomie UM czy na dane przedsięwzięcie wnioskodawca nie otrzymał wsparcia/nie została zawarta z nim umowa w ramach PROW.</p>
30.	Forma płatności	Zaliczka, refundacja
31.	Wysokość udziału cross – finansingu (%)	Nie dotyczy

#### Wskaźniki produktu

Nazwa wskaźnika	Jedn. miary	Wartość bazowa wskaźnika	Zakładana wartość w roku 2010	Zakładana wartość w roku docelowym 2013	Częstotliwość pomiaru wskaźnika
<b>6.2. Turystyka</b>					
Liczba projektów z zakresu turystyki	szt.	0	70	200	rocznie
w tym:					

liczba projektów dotyczących informacji i promocji turystycznej	szt.	0	30	100	rocznie
---	------	---	----	-----	---------

Wskaźniki rezultatu

Nazwa wskaźnika	Jedn. miary	Wartość bazowa wskaźnika	Zakładana wartość w roku 2010	Zakładana wartość w roku docelowym 2013	Częstotliwość pomiaru wskaźnika
<b>6.2. Turystyka</b>					
Liczba utworzonych miejsc pracy w turystyce:	szt.	0	40	130	rocznie
w tym:					
kobiety	szt.	0	20	65	rocznie
mężczyźni	szt.	0	20	65	rocznie
na obszarach wiejskich	szt.	0	20	60	rocznie

## **Priorytet VII. Tworzenie i poprawa warunków dla rozwoju kapitału ludzkiego**

### **Cel główny**

Poprawa dostępności i jakości infrastruktury o charakterze społecznym.

### **Cele szczegółowe**

- Poprawa dostępności i jakości opieki zdrowotnej
- Poprawa dostępności i jakości infrastruktury edukacyjnej.
- Poprawa dostępności i jakości infrastruktury pomocy społecznej.

Infrastruktura społeczna regionu, wpływa na jakość życia jego mieszkańców, dlatego powinna być odpowiednio rozwinięta, dostosowana do ich potrzeb oraz spełniająca standardy Unii Europejskiej. W planowanych działaniach należy uwzględnić wzmocnienie roli edukacji i oświaty, podniesienie standardów ochrony zdrowia oraz opieki społecznej. Dzięki temu, zapewni się efektywność regionalnych zasobów pracy, a realizowane działania wpłyną na mobilność pracowników. W efekcie wzrośnie poziom atrakcyjności i konkurencyjności regionu.

Poprawa dostępności i jakości opieki zdrowotnej będzie polegała przede wszystkim na modernizacji infrastruktury ochrony zdrowia oraz ich wyposażeniu w nowoczesny sprzęt zwiększający możliwości diagnozowania i leczenia. Wsparcie będzie skierowane na podniesienie jakości ochrony zdrowia, nie zaś na zwiększanie tego sektora, tak aby zakłady opieki zdrowotnej były dostosowane do obowiązujących przepisów prawa (aby spełniały wymagania, jakim powinny odpowiadać pomieszczenia i urządzenia pod względem fachowym i sanitarnym).

W zakresie infrastruktury edukacyjnej realizowane będą projekty, dotyczące budowy, rozbudowy, modernizacji placówek systemu oświaty oraz szkół wyższych na każdym poziomie kształcenia (również z uwzględnieniem placówek kształcenia ustawicznego w tym kształcenia i doskonalenia nauczycieli). Wspierane będą przedsięwzięcia służące poprawie stanu i wyposażenia infrastruktury dydaktycznej i pomocniczej w obiektach i ich otoczeniu, podnoszące jakość i wspierające upowszechnianie nowoczesnych metod nauczania. Realizacja działań będzie służyć wyrównywaniu szans między wsią a miastem. W rozumieniu zapisów RPO WM przez mieszkańców wsi należy rozumieć osoby zamieszkujące tereny wiejskie w gminie wiejskiej bądź miejsko-wiejskiej.

W zakresie infrastruktury opieki społecznej, realizowane będą projekty mające na celu budowę, modernizację oraz poprawę jakości wyposażenia m.in.: domów pomocy społecznej, działających zgodnie z zaleceniami zawartymi w ustawie z dnia 12 marca 2004 r. o pomocy społecznej (Dz. U. z 2009 r. Nr 175, poz. 1362, z późn. zm.) oraz obiektów stacjonarnej opieki paliatywnej/hospicyjnej.

## Działanie 7.1. Infrastruktura służąca ochronie zdrowia i życia.

1.	Nazwa programu operacyjnego	Regionalny Program Operacyjny Województwa Mazowieckiego 2007-2013
2.	Numer i nazwa priorytetu	VII. Tworzenie i poprawa warunków dla rozwoju kapitału ludzkiego
3.	Nazwa Funduszu	Europejski Fundusz Rozwoju Regionalnego
4.	Instytucja Zarządzająca RPO WM	Zarząd Województwa Mazowieckiego (Departament Strategii i Rozwoju Regionalnego, Departament Kontroli, Kancelaria Marszałka)
5.	Instytucja Pośrednicząca (jeśli dotyczy)	Nie dotyczy
6.	Instytucja Wdrażająca (Instytucja Pośrednicząca II stopnia) (jeśli dotyczy)	Mazowiecka Jednostka Wdrażania Programów Unijnych
7.	Instytucja Certyfikująca	Ministerstwo Rozwoju Regionalnego Departament Instytucji Certyfikującej
8.	Instytucja pośrednicząca w certyfikacji (jeśli dotyczy)	Wojewoda Mazowiecki
9.	Instytucja odpowiedzialna za otrzymanie płatności dokonywanych przez KE	Ministerstwo Finansów
10.	Instytucja odpowiedzialna za dokonywanie płatności na rzecz beneficjentów (jeśli dotyczy)	Mazowiecka Jednostka Wdrażania Programów Unijnych
11.	Numer i nazwa działania	7.1. Infrastruktura służąca ochronie zdrowia i życia
12.	Cel i uzasadnienie działania	<p>Głównym celem działania jest poprawa dostępności i jakości opieki zdrowotnej w regionie.</p> <p>Potrzeba realizacji działań wynika głównie z konieczności spełnienia przez zakłady opieki zdrowotnej wymogów (określonych w obowiązujących przepisach prawa), dotyczących pomieszczeń i urządzeń .</p> <p>Wsparcie uzyskają przedsięwzięcia mające na celu poprawę stanu infrastruktury leczenia otwartego i zamkniętego, stacjonarnego i ambulatoryjnego, doposażenie w sprzęt medyczny oraz inne niezbędne wyposażenie, zwiększające obecne możliwości diagnozowania, leczenia i rehabilitacji.</p> <p>Podejmowane działania będą prowadzić do wyrównania różnic w wyposażeniu placówek na szczeblu lokalnym i do zapewnienia udzielania świadczeń zdrowotnych na wysokim poziomie.</p> <p>Inwestycje w tym zakresie będą się opierać na</p>



		<p>szczególnej analizie zapotrzebowania oraz optymalnego poziomu świadczenia tych usług.</p> <p>Wszystkie propozycje projektów będą rozpatrywane w kontekście krajowej lub regionalnej strategii rozwoju służby zdrowia. W ramach działania nie będzie możliwe finansowanie bieżącej działalności sektora.</p>
13.	Komplementarność z innymi działaniami i priorytetami	<p>PO Infrastruktura i Środowisko Priorytet XII: Bezpieczeństwo zdrowotne i poprawa efektywności systemu ochrony zdrowia</p> <p>- Działanie 12.1. : Rozwój systemu ratownictwa medycznego</p> <p>-Działanie 12.2. : „Inwestycje w infrastrukturę ochrony zdrowia o znaczeniu ponadregionalnym”</p> <p>PO Kapitał Ludzki - działania w ramach tego PO mają charakter wyłącznie uzupełniający do przedsięwzięć realizowanych w ramach tego Priorytetu RPO:</p> <p>Priorytet II: Rozwój zasobów ludzkich i potencjału adaptacyjnego przedsiębiorstw oraz poprawa stanu zdrowia osób pracujących</p> <p>Działanie 2.3. Wzmocnienie potencjału zdrowia osób pracujących oraz poprawa jakości funkcjonowania systemu ochrony zdrowia</p> <p>RPO WM:</p> <p>Priorytet I - Tworzenie warunków dla rozwoju potencjału innowacyjnego i przedsiębiorczości na Mazowszu</p> <p>Działanie 1.5. - Rozwój przedsiębiorczości</p> <p>Priorytet II: Przyspieszenie e-Rozwoju Mazowsza,</p> <p>Priorytet IV: Środowisko, zapobieganie zagrożeniom, energetyka.</p>
14.	Przykładowe rodzaje projektów	<p>Dofinansowanie może być przeznaczone na projekty służące tworzeniu lub poprawie zdolności beneficjenta do wykonywania usług w ramach gwarantowanych przez państwo świadczeń zdrowotnych i może polegać na:</p> <ul style="list-style-type: none"> <li>▪ rozbudowie, przebudowie, modernizacji istniejących obiektów infrastruktury ochrony zdrowia (z wyłączeniem termomodernizacji) w celu dostosowania do wymogów określonych w obowiązujących przepisach prawa/ <i>Rozporządzeniu Ministra Zdrowia z dnia 10 listopada 2006r. w sprawie wymagań, jakim powinny odpowiadać pod względem fachowym i sanitarnym pomieszczenia i urządzenia zakładu opieki zdrowotnej (Dz. U. z 2006 r. Nr 213, poz.</i></li> </ul>

	<p>1568, z późn. zm.).</p> <p>W szczególności będzie to dotyczyć: szpitali, zakładów opiekuńczo- leczniczych, zakładów pielęgnacyjno-opiekuńczych, przychodni, ośrodków zdrowia, poradni, ambulatoriów, jednostek organizacyjnych publicznej służby krwi.</p> <p>W ramach działania nie przewiduje się wsparcia dla inwestycji prowadzących do powiększenia sektora ochrony zdrowia.</p> <p>Będą możliwe działania dotyczące zarówno kompleksowych remontów obiektów, jak też tylko części np. oddziału szpitalnego, bloku operacyjnego, pracowni diagnostycznych.</p> <p>Dopuszcza się, tylko w wyjątkowych przypadkach (wynikających z rachunku ekonomicznego), dofinansowanie budowy obiektów podstawowej opieki zdrowotnej - gdy będzie nieopłacalna modernizacja istniejącej infrastruktury, w celu dostosowania jej do obowiązujących przepisów prawa.</p> <p>Również możliwa będzie budowa nowych zakładów opiekuńczo-leczniczych i pielęgnacyjno-opiekuńczych. Poprzez tworzenie tych zakładów nie powiększamy sektora ochrony zdrowia, a obejmujemy całodobową opieką osoby, które nie wymagają już dalszej hospitalizacji, jednak ze względu na stan zdrowia i stopień niepełnosprawności oraz brak możliwości samodzielnego funkcjonowania w środowisku domowym wymagają stałego nadzoru lekarskiego, profesjonalnej pielęgnacji i rehabilitacji.</p> <ul style="list-style-type: none"> <li>▪ zakup niezbędnego (<i>nowego</i>) wyposażenia w celu poprawy jakości świadczonych usług, zwiększającego możliwości diagnozowania i leczenia (aparaty lub urządzenia medyczne, w tym wyroby medyczne z wyłączeniem wyrobów i produktów jednorazowego użytku) oraz wyposażenie obiektów ochrony zdrowia w celu podniesienia jakości usług medycznych.</li> <li>▪ dostosowanie stanu technicznego istniejącej infrastruktury do zainstalowania i użytkowania nowego sprzętu medycznego</li> </ul> <p>Dostosowanie do potrzeb osób niepełnosprawnych obiektów i ich otoczenia są możliwe tylko wyłącznie jako jeden z elementów projektu.</p>
--	---

15.	a	Temat priorytetowy	76- infrastruktura ochrony zdrowia
	b	Temat priorytetowy (dla interwencji cross-financing)	
	c	Forma finansowania	01- Pomoc bezzwrotna
	d	Typ obszaru	01 - Obszar miejski 05 - Obszary wiejskie (poza obszarami górskimi, wyspami lub o niskiej i bardzo niskiej gęstości zaludnienia).
	e	Działalność gospodarcza	19 Działalność w zakresie ochrony zdrowia ludzkiego
	f	Lokalizacja	PL 12 Mazowieckie
16.	Lista wydatków kwalifikowalnych w ramach działania (jeśli dotyczy)		Kryteria kwalifikowalności wydatków są zgodne z <i>Krajowymi wytycznymi dotyczącymi kwalifikowania wydatków w ramach funduszy strukturalnych i Funduszu Spójności w okresie 2007-2013 i Zasadami kwalifikowania wydatków w ramach Regionalnego Programu Operacyjnego Województwa Mazowieckiego 2007-2013.</i>
17.	Zakres stosowania cross - finansingu (jeśli dotyczy)		Nie dotyczy
18	a	Typ beneficjentów	Beneficjentem może być jedynie podmiot dostarczający świadczenia gwarantowane w ramach kontraktu z Instytucją Finansującą Publiczne Świadczenia Zdrowotne (np. NFZ) <ul style="list-style-type: none"> <li>▪ Jednostki samorządu terytorialnego, ich związki i stowarzyszenia (tylko prace polegające na rozbudowie, przebudowie, modernizacji obiektów). Beneficjent jest zobowiązany do wykorzystania obiektu objętego wsparciem dla celów świadczeń gwarantowanych w ramach kontraktu z Instytucją Finansującą Publiczne Świadczenia Zdrowotne (np. NFZ) – poprzez prowadzenie w tym budynku własnego ZOZ, bądź udostępnienie budynku na potrzeby NZOZ, działającego w publicznym systemie ochrony zdrowia w okresie zachowania trwałości projektu tj. przynajmniej przez okres 5 lat od daty zakończenia realizacji inwestycji.</li> <li>▪ Publiczne oraz niepubliczne zakłady opieki zdrowotnej, świadczące usługi w publicznym systemie ochrony zdrowia - (zakontraktowane z NFZ) - z wyjątkiem zakładów opieki zdrowotnej, dla których podmiotami tworzącymi są: minister, centralny organ administracji</li> </ul>

		<p>rządowej, publiczna uczelnia medyczna lub publiczna uczelnia prowadząca działalność dydaktyczną i badawczą w dziedzinie nauk medycznych) Warunkiem otrzymania dofinansowania jest złożenie oświadczenia przez podmiot wnioskujący, iż otrzymane wsparcie będzie wykorzystane dla celów świadczeń gwarantowanych w ramach kontraktu z Instytucją Finansującą Publiczne Świadczenia Zdrowotne (np. NFZ)</p> <p>Wsparcie nie dotyczy zoz, świadczących usługi leczenia uzdrowiskowego.</p> <p>Wsparcie nie dotyczy ratownictwa medycznego.</p> <ul style="list-style-type: none"> <li>▪ Grupowe lub indywidualne praktyki lekarskie i pielęgniarskie, prowadzące działalność w publicznym systemie ochrony zdrowia,</li> <li>▪ Kościoły i związki wyznaniowe oraz osoby prawne kościołów i związków wyznaniowych, prowadzące statutową działalność w publicznym systemie ochrony zdrowia,</li> <li>▪ Organizacje pozarządowe, które prowadzą działalność statutową zgodną z celami Działania 7.1.</li> </ul>	
	b	Grupy docelowe (osoby, instytucje, grupy społeczne bezpośrednio korzystające z pomocy) (jeśli dotyczy)	
19.	Tryb przeprowadzania naboru i oceny operacji / projektów		
	a	Tryb przeprowadzania naboru wniosków o dofinansowanie	Tryb konkursowy zamknięty z preselekcją. Tryb indywidualny. Tryb konkursowy zamknięty bez preselekcji.
	b	Tryb oceny wniosków o dofinansowanie	Ostateczną decyzję w sprawie dofinansowania projektu podejmuje Zarząd Województwa Mazowieckiego
<i>Część finansowa</i>			
20.	Alokacja finansowa na działanie ogółem		93 066 744 euro
21.	Wkład ze środków unijnych na działanie		64 259 517 euro
22.	Wkład ze środków publicznych krajowych na działanie		10 807 227 euro
23.	Przewidywana wielkość środków prywatnych na działanie		18 000 000 euro
24.	Maksymalny udział środków UE w wydatkach kwalifikowalnych na poziomie projektu (%)		85%

25.	Minimalny wkład własny beneficjenta (%) (jeśli dotyczy)	<ul style="list-style-type: none"> <li>▪ 3 % - dla jednostek samorządu terytorialnego i ich jednostek organizacyjnych</li> <li>▪ 50% - w przypadku udzielania pomocy de minimis</li> </ul>
26.	Pomoc publiczna (jeśli dotyczy)	<ul style="list-style-type: none"> <li>▪ Pomoc publiczna co do zasady nie wystąpi. Jeśli jednak wystąpi, będzie udzielana zgodnie z obowiązującymi w tym zakresie zasadami.</li> </ul>
27.	Dzień rozpoczęcia kwalifikowalności wydatków	Od dnia 1 stycznia 2007 r., z wyłączeniem projektów podlegających pomocy publicznej. W stosunku do projektów objętych zasadami pomocy publicznej termin rozpoczęcia kwalifikowalności powinien być zgodny z obowiązującymi w tym zakresie zasadami. W przypadku wystąpienia pomocy de minimis kwalifikowalność wydatków rozpoczynać się będzie od dnia 1 stycznia 2007 r.
28.	Minimalna/Maksymalna wartość projektu (jeśli dotyczy)	Nie dotyczy
29.	Minimalna/Maksymalna kwota wsparcia (jeśli dotyczy)	Nie dotyczy
30.	Forma płatności	Zaliczka, refundacja
31.	Wysokość udziału cross – finansingu (%)	Nie dotyczy

#### Wskaźniki produktu

Nazwa wskaźnika	Jedn. miary	Wartość bazowa wskaźnika	Zakładana wartość w roku 2010	Zakładana wartość w roku docelowym 2013	Częstotliwość pomiaru wskaźnika
<b>7.1. Infrastruktura służąca ochronie zdrowia i życia.</b>					
Liczba projektów dotyczących infrastruktury ochrony zdrowia	szt.	0	50	90	rocznie
Liczba zmodernizowanych szpitali, przychodni	szt.	0	50	80	rocznie
Liczba zakupionego specjalistycznego medycznego sprzętu:	szt	0	25	50	rocznie
- aparaty RTG			10	20	
- endoskopy			15	30	

## Wskaźniki rezultatu

Nazwa wskaźnika	Jedn. miary	Wartość bazowa wskaźnika	Zakładana wartość w roku 2010	Zakładana wartość w roku docelowym 2013	Częstotliwość pomiaru wskaźnika
<b>7.1. Infrastruktura służąca ochronie zdrowia i życia.</b>					
Liczba pacjentów korzystających infrastruktury ochrony zdrowia zmodernizowanej w wyniku realizacji projektu	osoby	0	40 000	90 000	rocznie
w tym:					
liczba kobiet,	osoby	0	22 000	50 000	rocznie
liczba mężczyzn	osoby	0	18 000	40 000	rocznie
Potencjalna liczba specjalistycznych badań medycznych przeprowadzonych sprzętem zakupionym w wyniku realizacji projektów	szt.	0	250 000	500 000	rocznie

## Działanie 7.2. Infrastruktura służąca edukacji.

1.	Nazwa programu operacyjnego	Regionalny Program Operacyjny Województwa Mazowieckiego 2007-2013
2.	Numer i nazwa priorytetu	VII. Tworzenie i poprawa warunków dla rozwoju kapitału ludzkiego
3.	Nazwa Funduszu	Europejski Fundusz Rozwoju Regionalnego
4.	Instytucja Zarządzająca RPO WM	Zarząd Województwa Mazowieckiego (Departament Strategii i Rozwoju Regionalnego, Departament Kontroli, Kancelaria Marszałka)
5.	Instytucja Pośrednicząca (jeśli dotyczy)	Nie dotyczy
6.	Instytucja Wdrażająca (Instytucja Pośrednicząca II stopnia)(jeśli dotyczy)	Mazowiecka Jednostka Wdrażania Programów Unijnych
7.	Instytucja Certyfikująca	Ministerstwo Rozwoju Regionalnego Departament Instytucji Certyfikującej
8.	Instytucja pośrednicząca w certyfikacji (jeśli dotyczy)	Wojewoda Mazowiecki
9.	Instytucja odpowiedzialna za otrzymanie płatności dokonywanych przez KE	Ministerstwo Finansów
10.	Instytucja odpowiedzialna za dokonywanie płatności na rzecz beneficjentów (jeśli dotyczy)	Mazowiecka Jednostka Wdrażania Programów Unijnych
11.	Numer i nazwa działania	7.2. Infrastruktura służąca edukacji
12.	Cel i uzasadnienie działania	<p>Celem działania jest wyrównywanie szans edukacyjnych poprzez poprawę jakości nauczania oraz dostępności regionalnej infrastruktury edukacyjnej na każdym poziomie kształcenia (dotyczy placówek systemu oświaty oraz szkół wyższych). Realizacja działania będzie miała wpływ na wzrost konkurencyjności regionu.</p> <p>Wspierane będą przedsięwzięcia służące poprawie stanu i wyposażenia infrastruktury edukacyjnej dydaktycznej i pomocniczej w obiektach i ich otoczeniu, podnoszące jakość kształcenia.</p> <p>Realizacja działania będzie też służyć wyrównywaniu szans między wsią a miastem.</p> <p>Działanie ma również na celu nabycie niezbędnych umiejętności na rynku pracy młodzieży i osobom dorosłym.</p> <p>Otwarcie szkół poprzez udostępnianie sal lekcyjnych wyposażonych w sprzęt komputerowy z połączeniem do Internetu a także poprawa wyposażenia placówek kształcenia ustawicznego i praktycznego – dadzą możliwości edukacji osobom</p>

		<p>w każdym wieku i na wszystkich poziomach nauczania. Realizacja idei uczenia przez całe życie zagwarantuje efektywne wykorzystanie powstałej i zmodernizowanej bazy edukacyjnej.</p>
13.	<p>Komplementarność z innymi działaniami i priorytetami</p>	<p>PO Infrastruktura i Środowisko          Priorytet XIII: Infrastruktura szkolnictwa wyższego          - Działanie 13.1. Infrastruktura szkolnictwa wyższego</p> <p>PO Kapitał Ludzki - działania w ramach tego PO mają charakter wyłącznie uzupełniający do przedsięwzięć realizowanych w ramach tego Priorytetu RPO:</p> <p>Priorytet II: Rozwój zasobów ludzkich i potencjału adaptacyjnego przedsiębiorstw oraz poprawa stanu zdrowia osób pracujących          Działanie 2.1. Rozwój kadr nowoczesnej gospodarki          Działanie 2.2. Wsparcie dla systemu adaptacyjności kadr</p> <p>Priorytet III: Wysoka jakość systemu oświaty,          Działanie 3.3. Poprawa jakości kształcenia          Działanie 3.4. Otwartość systemu edukacji w kontekście uczenia się przez całe życie</p> <p>Priorytet IV: Szkolnictwo wyższe i nauka,          4.1. Wzmocnienie i rozwój potencjału dydaktycznego uczelni oraz zwiększenie liczby absolwentów kierunków o kluczowym znaczeniu dla gospodarki opartej na wiedzy</p> <p>Priorytet IX: Rozwój wykształcenia i kompetencji w regionach.          Działanie 9.1. Wyrównywanie szans edukacyjnych i zapewnienie wysokiej jakości usług edukacyjnych świadczonych w systemie oświaty          Działanie 9.2. Podniesienie atrakcyjności i jakości szkolnictwa zawodowego          Działanie 9.3. Upowszechnienie formalnego kształcenia ustawicznego          Działanie 9.4. Wysoko wykwalifikowane kadry systemu oświaty          Działanie 9.5. Oddolne inicjatywy edukacyjne na obszarach wiejskich.</p> <p>RPO WM:          Priorytet I: Tworzenie warunków dla rozwoju potencjału innowacyjnego</p>



		<p>i przedsiębiorczości na Mazowszu          Priorytet IV: Środowisko, zapobieganie zagrożeniom, energetyka</p>
14.	Przykładowe rodzaje projektów	<ul style="list-style-type: none"> <li>▪ Budowa nowych, rozbudowa, modernizacja (w tym dostosowanie do potrzeb osób niepełnosprawnych) istniejących obiektów, obiektów dydaktycznych (budynków i pomieszczeń) takich jak m.in. przedszkola, szkoły (podstawowe, gimnazja, szkoły ponadgimnazjalne), placówki służące wyrównywaniu szans (CKU/CKP), młodzieżowe ośrodki wychowawcze, młodzieżowe ośrodki socjoterapii, specjalne ośrodki szkolno-wychowawcze, Ochotnicze Hufce Pracy (tylko działania związane z funkcjonowaniem warsztatów szkoleniowo-produkcyjnych dla uczestników), szkoły wyższe.</li> <li>▪ Budowa, rozbudowa, modernizacja przyszłolnej infrastruktury pomocniczej m.in.             <ul style="list-style-type: none"> <li>- laboratoriów dydaktycznych, sal do praktycznej nauki zawodu w szkołach ponadgimnazjalnych, warsztatów, pracowni specjalistycznych, w tym komputerowych,</li> <li>- bibliotek,</li> <li>- świetlic,</li> <li>- przyszłolnej infrastruktury sportowej: w szczególności sal gimnastycznych, basenów, boisk sportowych, hal sportowych,</li> <li>-gabinetów profilaktyki zdrowotnej i pomocy przedlekarskiej,</li> <li>- obiektów infrastruktury społeczno – edukacyjnej ( w szczególności burs, internatów, stołówek, domów studenckich).</li> </ul> </li> <li>▪ Adaptacja, remont obiektów w związku z ich dostosowaniem do pełnienia nowych funkcji społecznych (jak np. edukacja przedszkolna).</li> <li>▪ Zakup niezbędnego wyposażenia:             <ul style="list-style-type: none"> <li>- obiektów dydaktycznych (zakupy inwestycyjne: środki trwałe, wartości niematerialne i prawne, np. sprzęt komputerowy, oprogramowanie),</li> <li>- obiektów infrastruktury społeczno-edukacyjnej (nie dotyczy zakupu książek do bibliotek),</li> <li>- obiektów sportowych, w związku z ich budową, modernizacją, podnoszeniem jakości świadczonych usług lub wprowadzaniem nowych usług i funkcji.</li> </ul> </li> </ul>

		<ul style="list-style-type: none"> <li>▪ Zagospodarowanie otoczenia obiektów wyłącznie w przypadku realizacji ww. projektów (tylko gdy jest elementem projektu)</li> <li>- prace z zakresu termomodernizacji są możliwe tylko wyłącznie jako jeden z elementów projektu (inaczej Priorytet IV RPO)</li> <li>- dostosowanie do potrzeb niepełnosprawnych obiektów i otoczenia jest możliwe tylko wyłącznie jako jeden z elementów projektu.</li> </ul> <p>Ze wsparcia wykluczone są projekty związane z kształceniem na odległość, przy wykorzystywaniu Internetu (e-learning).</p>	
15.			
	a	Temat priorytetowy	75 – Infrastruktura systemu oświaty 77 –Infrastruktura opiekuńczo-wychowawcza
	b	Temat priorytetowy (dla interwencji cross-financing)	Nie dotyczy
	c	Forma finansowania	01 Pomoc bezzwrotna
	d	Typ obszaru	01 - Obszar miejski 05 - Obszary wiejskie (poza obszarami górskimi, wyspami lub o niskiej i bardzo niskiej gęstości zaludnienia).
	e	Działalność gospodarcza	18 Edukacja
	f	Lokalizacja	PL 12 Mazowieckie
16.	Lista wydatków kwalifikowalnych w ramach działania (jeśli dotyczy)		Kryteria kwalifikowalności wydatków są zgodne z <i>Krajowymi wytycznymi dotyczącymi kwalifikowania wydatków w ramach funduszy strukturalnych i Funduszu Spójności w okresie 2007-2013</i> i <i>Zasadami kwalifikowania wydatków w ramach Regionalnego Programu Operacyjnego Województwa Mazowieckiego 2007-2013.</i>
17.	Zakres stosowania cross - financingu (jeśli dotyczy)		Nie dotyczy
18.			
	a	Typ beneficjentów	<ul style="list-style-type: none"> <li>▪ Jednostki samorządu terytorialnego, ich związki i stowarzyszenia,</li> <li>▪ Jednostki organizacyjne jednostek samorządu terytorialnego posiadające osobowość prawną,</li> <li>▪ Osoby prawne i fizyczne będące organami prowadzącymi: przedszkola oraz inne formy wychowania przedszkolnego, szkoły (podstawowe, gimnazja, szkoły ponadgimnazjalne), placówki służące wyrównywaniu szans (CKU/CKP), młodzieżowe</li> </ul>

		<p>ośrodki wychowawcze, młodzieżowe ośrodki socjoterapii, specjalne ośrodki szkolno-wychowawcze, Ochotnicze Hufce Pracy – działające na podstawie ustawy z dnia 7 września 1991 r. o systemie oświaty (Dz. U. z 2004 r. Nr 256, poz. 2572, z późn. zm.),</p> <ul style="list-style-type: none"> <li>▪ Organizacje pozarządowe</li> <li>▪ Szkoły wyższe – publiczne i niepubliczne</li> </ul> <p>Nie będą realizowane te projekty szkół wyższych, które są wspierane w ramach POIiŚ.</p> <p>Nie przewiduje się wsparcia dla szkół artystycznych.</p> <ul style="list-style-type: none"> <li>▪ Jednostki badawczo-rozwojowe prowadzące działalność edukacyjną<sup>12</sup></li> <li>▪ Jednostki organizacyjne Polskiej Akademii Nauk, prowadzące działalność edukacyjną,</li> <li>▪ Kościoły i związki wyznaniowe oraz osoby prawne kościołów i związków wyznaniowych</li> </ul>
	b	Grupy docelowe (osoby, instytucje, grupy społeczne bezpośrednio korzystające z pomocy) (jeśli dotyczy)
19.	Tryb przeprowadzania naboru i oceny operacji / projektów	
	a	<p>Tryb przeprowadzania naboru wniosków o dofinansowanie</p> <p>Tryb konkursowy zamknięty z preselekcją. Tryb indywidualny. Tryb konkursowy zamknięty bez preselekcji.</p>
	b	<p>Tryb oceny wniosków o dofinansowanie</p> <p>Ostateczną decyzję w sprawie dofinansowania projektu podejmuje Zarząd Województwa Mazowieckiego</p>
<i>Część finansowa</i>		
20.	Alokacja finansowa na działanie ogółem	121 336 088 euro
21.	Wkład ze środków unijnych na działanie	83 142 338 euro
22.	Wkład ze środków publicznych krajowych na działanie	15 693 750 euro
23.	Przewidywana wielkość środków prywatnych na działanie	22 500 000 euro
24.	Maksymalny udział środków UE w wydatkach kwalifikowalnych na poziomie projektu (%)	85% lub na poziomie wynikającym z właściwego programu pomocowego (w przypadku wystąpienia pomocy publicznej)

<sup>12</sup> W rozumieniu art. 2 ust.2 ustawy z dnia 25 lipca 1985 r. o jednostkach badawczo-rozwojowych (Dz.U. z 2008 r. Nr 159, poz. 993, z późn. zm).

25.	Minimalny wkład własny beneficjenta (%) (jeśli dotyczy)	3% - dla jednostek samorządu terytorialnego i ich jednostek organizacyjnych, gdy nie występuje pomoc publiczna, 50% - w przypadku udzielania regionalnej pomocy inwestycyjnej, 50% - w przypadku udzielania pomocy de minimis.
26.	Pomoc publiczna (jeśli dotyczy)	Pomoc publiczna co do zasady nie wystąpi. Jeśli jednak wystąpi, będzie udzielana zgodnie z obowiązującymi w tym zakresie zasadami, a w szczególności na poziomie wynikającym z: <ul style="list-style-type: none"> <li>▪ <i>Rozporządzenia Ministra Rozwoju Regionalnego w sprawie udzielania regionalnej pomocy inwestycyjnej w ramach regionalnych programów operacyjnych,</i></li> <li>▪ <i>Rozporządzenia Ministra Rozwoju Regionalnego w sprawie udzielania pomocy de minimis w ramach regionalnych programów operacyjnych.</i></li> </ul>
27.	Dzień rozpoczęcia kwalifikowalności wydatków	Od dnia 1 stycznia 2007 r., z wyłączeniem projektów podlegających pomocy publicznej. W stosunku do projektów objętych zasadami pomocy publicznej termin rozpoczęcia kwalifikowalności powinien być zgodny z obowiązującymi w tym zakresie zasadami. W przypadku wystąpienia pomocy de minimis kwalifikowalność wydatków rozpoczynać się będzie od dnia 1 stycznia 2007 r.
28.	Minimalna/Maksymalna wartość projektu (jeśli dotyczy) <sup>13</sup>	Infrastruktura szkolnictwa wyższego : <ul style="list-style-type: none"> <li>- Infrastruktura dydaktyczna (budynki i wyposażenie) w zakresie nowoczesnych technologii Maksymalna wartość projektu – 20 mln zł.</li> <li>- Infrastruktura społeczeństwa informacyjnego dla celów dydaktycznych Maksymalna wartość projektu – 20 mln zł.</li> <li>- Infrastruktura dydaktyczna, dotycząca innych kierunków kształcenia niż cel wymieniony w Programie Operacyjnym Infrastruktura i Środowisko (POIiŚ): rozwój najwyższej klasy ośrodków akademickich kształcących specjalistów w zakresie nowoczesnych technologii oraz podniesienie jakości kształcenia poprzez wykorzystanie technologii informacyjnych i komunikacyjnych na uczelniach oraz infrastruktura towarzysząca (np. sportowo-rekreacyjna) wykorzystywana przez studentów. Maksymalna wartość projektu – 20 mln zł.</li> </ul>

<sup>13</sup> Wartość projektu (na potrzeby określenia granic linii demarkacyjnej)- oznacza całkowitą kwotę wydatków kwalifikowalnych projektu, podaną w PLN.

		<p>Powyżej tych wartości: wsparcie z Programu Operacyjnego Infrastruktura i Środowisko.</p> <p>Wartość projektów może wynosić powyżej 20 mln zł, jeśli realizowany projekt jest istotny dla rozwoju regionu oraz nie został ujęty na liście indykatywnej POIiŚ. W takim przypadku podlega naborowi w trybie indywidualnym.</p>
29.	Minimalna/Maksymalna kwota wsparcia (jeśli dotyczy)	Nie dotyczy
30.	Forma płatności	Zaliczka, refundacja
31.	Wysokość udziału cross – finansingu (%)	Nie dotyczy

#### Wskaźniki produktu

Nazwa wskaźnika	Jedn. miary	Wartość bazowa wskaźnika	Zakładana wartość w roku 2010	Zakładana wartość w roku docelowym 2013	Częstotliwość pomiaru wskaźnika
<b>7.2. Infrastruktura służąca edukacji</b>					
Liczba projektów dotyczących infrastruktury edukacyjnej	szt.	0	55	160	rocznie
Liczba placówek edukacyjnych objętych wsparciem / przedszkola i szkoły podst., szkoły średnie, szkoły wyższe	szt.	0	55(35,17,3)	160, 110, 40, 10	rocznie

#### Wskaźniki rezultatu

Nazwa wskaźnika	Jedn. miary	Wartość bazowa wskaźnika	Zakładana wartość w roku 2010	Zakładana wartość w roku docelowym 2013	Częstotliwość pomiaru wskaźnika
<b>7.2. Infrastruktura służąca edukacji</b>					
Liczba uczniów i studentów korzystających z efektów projektu (infrastruktury edukacyjnej)	osoby	0	23 000	64 000	rocznie
w tym:					
liczba kobiet,	osoby	0	12 000	34 000	rocznie
liczba mężczyzn	osoby	0	11 000	30 000	rocznie
Liczba edukacyjnych	szt.	0	50	140	rocznie

obiektów objętych wsparciem realizujących program „Uczenia się przez całe życie”					
Liczba miejsc w przedszkolach zbudowanych lub zmodernizowanych na obszarach wiejskich	szt.	0	40	100	rocznie

### Działanie 7.3. Infrastruktura służąca pomocy społecznej.

1.	Nazwa programu operacyjnego	Regionalny Program Operacyjny Województwa Mazowieckiego 2007-2013
2.	Numer i nazwa priorytetu	VII. Tworzenie i poprawa warunków dla rozwoju kapitału ludzkiego
3.	Nazwa Funduszu	Europejski Fundusz Rozwoju Regionalnego
4.	Instytucja Zarządzająca RPO WM	Zarząd Województwa Mazowieckiego (Departament Strategii i Rozwoju Regionalnego, Departament Kontroli, Kancelaria Marszałka)
5.	Instytucja Pośrednicząca (jeśli dotyczy)	Nie dotyczy
6.	Instytucja Wdrażająca (Instytucja Pośrednicząca II stopnia)(jeśli dotyczy)	Mazowiecka Jednostka Wdrażania Programów Unijnych
7.	Instytucja Certyfikująca	Ministerstwo Rozwoju Regionalnego Departament Instytucji Certyfikującej
8.	Instytucja pośrednicząca w certyfikacji (jeśli dotyczy)	Wojewoda Mazowiecki
9.	Instytucja odpowiedzialna za otrzymanie płatności dokonywanych przez KE	Ministerstwo Finansów
10.	Instytucja odpowiedzialna za dokonywanie płatności na rzecz beneficjentów (jeśli dotyczy)	Mazowiecka Jednostka Wdrażania Programów Unijnych
11.	Numer i nazwa działania	7.3. Infrastruktura służąca pomocy społecznej
12.	Cel i uzasadnienie działania	<p>Podniesienie jakości funkcjonowania, efektywności i dostępności instytucji działających w obszarze pomocy społecznej:</p> <ul style="list-style-type: none"> <li>- domów pomocy społecznej oraz</li> <li>- obiektów stacjonarnej opieki paliatywnej/hospicyjnej.</li> </ul> <p>Upowszechnienie dostępu do tych świadczeń oraz ulepszenie ich jakości ma wyjść naprzeciwko potrzebom starzejącego się społeczeństwa. Osiągnięte efekty będą miały wpływ na zwiększenie mobilności zawodowej mieszkańców na rynku pracy.</p>

		Wsparcie infrastrukturalne pozwoli na poprawę standardów jakości usług, na które wzrasta zapotrzebowanie społeczne, związanych nie tylko z opieką nad osobami starszymi, ale też przewlekłe choroby.
13.	Komplementarność z innymi działaniami i priorytetami	<p>PO Kapitał Ludzki          Priorytet I: Zatrudnienie i integracja społeczna,          1.2 wsparcie systemowe instytucji pomocy i integracji społecznej</p> <p>Priorytet VII: Promocja integracji społecznej          7.1. Rozwój i upowszechnienie aktywnej integracji          7.2. Przeciwdziałanie wykluczeniu i wzmocnienie sektora ekonomii społecznej          7.3. Inicjatywy lokalne na rzecz aktywnej integracji</p> <p>RPO WM:          Priorytet I - Tworzenie warunków dla rozwoju potencjału innowacyjnego i przedsiębiorczości na Mazowszu.          Działanie 1.5. Rozwój przedsiębiorczości          Priorytet IV: Środowisko, zapobieganie zagrożeniom, energetyka.</p>
14.	Przykładowe rodzaje projektów	<ul style="list-style-type: none"> <li>▪ Budowa nowych, rozbudowa, modernizacja (w tym: dostosowanie do potrzeb osób niepełnosprawnych), zagospodarowanie ich otoczenia: pobytowych, opiekuńczych domów pomocy społecznej, zgodnie z zaleceniami ustawy z dnia 12 marca 2004 r. o pomocy społecznej (Dz. U. z 2009 r. Nr 175, poz. 1362 z późn. zm.) i z rozporządzeniem Ministra Polityki Społecznej z dnia 19 października 2005 r. w sprawie domów pomocy społecznej (Dz. U. Nr 217, poz. 1837),</li> <li>▪ Budowa, rozbudowa, modernizacja towarzyszącej infrastruktury pomocniczej (pomieszczeń do rehabilitacji i terapii, gabinetów lekarskich, pomieszczeń administracyjno-gospodarczych np.: jadalni, kuchni, szatni)</li> <li>▪ Budowa nowych, rozbudowa, modernizacja (w tym: dostosowanie do potrzeb osób niepełnosprawnych) obiektów stacjonarnej opieki paliatywnej/hospicyjnej</li> <li>▪ Zakup niezbędnego wyposażenia do w. w. obiektów</li> </ul>

			Prace z zakresu termomodernizacji są możliwe tylko wyłącznie jako jeden z elementów projektu (inaczej Priorytet IV RPO WM)  Dostosowanie do potrzeb niepełnosprawnych obiektów i otoczenia są możliwe wyłącznie jako jeden z elementów projektu.
15.	a	Temat priorytetowy	79 Pozostała infrastruktura społeczna
	b	Temat priorytetowy (dla interwencji cross-financing)	
	c	Forma finansowania	01 Pomoc bezwrotna
	d	Typ obszaru	01 - Obszar miejski 05 - Obszary wiejskie (poza obszarami górskimi, wyspami lub o niskiej i bardzo niskiej gęstości zaludnienia).
	e	Działalność gospodarcza	20 Opieka społeczna, pozostałe usługi komunalne, społeczne i indywidualne
	f	Lokalizacja	PL 12 Mazowieckie
16.	Lista wydatków kwalifikowalnych w ramach działania (jeśli dotyczy)		Kryteria kwalifikowalności wydatków są zgodne z <i>Krajowymi wytycznymi dotyczącymi kwalifikowania wydatków w ramach funduszy strukturalnych i Funduszu Spójności w okresie 2007-2013 i Zasadami kwalifikowania wydatków w ramach Regionalnego Programu Operacyjnego Województwa Mazowieckiego 2007-2013.</i>
17.	Zakres stosowania cross - financingu (jeśli dotyczy)		Nie dotyczy
18.	a	Typ beneficjentów	1. Działania, dotyczące domów pomocy społecznej: <ul style="list-style-type: none"> <li>▪ Jednostki samorządu terytorialnego</li> <li>▪ osoby prawne i jednostki organizacyjne działające na podstawie przepisów o stosunku Państwa do Kościoła Katolickiego w Rzeczypospolitej Polskiej, stosunku Państwa do innych kościołów i związków wyznaniowych oraz o gwarancji wolności sumienia i wyznania, jeżeli ich cele statutowe obejmują prowadzenie działalności w zakresie pomocy społecznej,</li> <li>▪ organizacje pozarządowe prowadzące działalność w zakresie opieki społecznej.</li> </ul> Warunkiem ubiegania się o środki RPO WM jest: <ul style="list-style-type: none"> <li>- posiadanie zezwolenia wojewody na prowadzenie domu pomocy społecznej,</li> <li>- posiadanie warunkowego zezwolenia wojewody,</li> </ul>



			<p>- rozpoczęcie procedury uzyskania zezwolenia wojewody.</p> <p>2. Działania, dotyczące stacjonarnej opieki paliatywnej/ hospicyjnej:</p> <ul style="list-style-type: none"> <li>▪ Jednostki samorządu terytorialnego ich związek i stowarzyszenia</li> <li>▪ Kościoły i związki wyznaniowe oraz osoby prawne kościołów i związków wyznaniowych</li> <li>▪ Zakłady opieki zdrowotnej świadczące usługi określone w celach działania</li> <li>▪ Organizacje pozarządowe</li> <li>▪ Podmioty działające w oparciu o przepisy ustawy o partnerstwie publiczno – prywatnym, Beneficjenci działań, dotyczących stacjonarnej opieki paliatywnej/ hospicyjnej muszą mieć podpisany kontrakt na świadczenie usług z NFZ.</li> </ul>
	b	Grupy docelowe (osoby, instytucje, grupy społeczne bezpośrednio korzystające z pomocy) (jeśli dotyczy)	Nie dotyczy
19.	Tryb przeprowadzania naboru i oceny operacji / projektów		
	a	Tryb przeprowadzania naboru wniosków o dofinansowanie	Tryb konkursowy zamknięty z preselekcją. Tryb indywidualny. Tryb konkursowy zamknięty bez preselekcji.
	b	Tryb oceny wniosków o dofinansowanie	Ostateczną decyzję w sprawie dofinansowania projektu podejmuje Zarząd Województwa Mazowieckiego
<i>Część finansowa</i>			
20.	Alokacja finansowa na działanie ogółem		20 020 348 euro
21.	Wkład ze środków unijnych na działanie		17 432 848 euro
22.	Wkład ze środków publicznych krajowych na działanie		2 587 500 euro
23.	Przewidywana wielkość środków prywatnych na działanie		0 euro
24.	Maksymalny udział środków UE w wydatkach kwalifikowalnych na poziomie projektu (%)		85% lub na poziomie wynikającym z właściwego programu pomocowego (w przypadku wystąpienia pomocy publicznej)
25.	Minimalny wkład własny		3 % - dla jednostek samorządu terytorialnego i ich

	beneficjenta (%) (jeśli dotyczy)	jednostek organizacyjnych, gdy nie występuje pomoc publiczna, 50 % - w przypadku wystąpienia regionalnej pomocy inwestycyjnej.
26.	Pomoc publiczna (jeśli dotyczy)	Pomoc publiczna co do zasady nie wystąpi. Jeśli jednak wystąpi, będzie udzielana zgodnie z obowiązującymi w tym zakresie zasadami, a w szczególności na poziomie wynikającym z: <ul style="list-style-type: none"> <li>▪ <i>Rozporządzenia Ministra Rozwoju Regionalnego w sprawie udzielania regionalnej pomocy inwestycyjnej w ramach regionalnych programów operacyjnych.</i></li> </ul>
27.	Dzień rozpoczęcia kwalifikowalności wydatków	Od dnia 1 stycznia 2007 r., z wyłączeniem projektów podlegających pomocy publicznej. W stosunku do projektów objętych zasadami pomocy publicznej termin rozpoczęcia kwalifikowalności powinien być zgodny z obowiązującymi w tym zakresie zasadami. W przypadku wystąpienia pomocy de minimis kwalifikowalność wydatków rozpoczynać się będzie od dnia 1 stycznia 2007 r.
28.	Minimalna/Maksymalna wartość projektu (jeśli dotyczy)	Nie dotyczy
29.	Minimalna/Maksymalna kwota wsparcia (jeśli dotyczy)	Nie dotyczy
30.	Forma płatności	Zaliczka, refundacja
31.	Wysokość udziału cross – finansingu (%)	Nie dotyczy

#### Wskaźniki produktu

Nazwa wskaźnika	Jedn. miary	Wartość bazowa wskaźnika	Zakładana wartość w roku 2010	Zakładana wartość w roku docelowym 2013	Częstotliwość pomiaru wskaźnika
<b>7.3. Infrastruktura służąca pomocy społecznej</b>					
Liczba projektów dotyczących infrastruktury opieki społecznej	szt.	0	15	20	rocznie

#### Wskaźniki rezultatu

Nazwa wskaźnika	Jedn. miary	Wartość bazowa wskaźnika	Zakładana wartość w roku 2010	Zakładana wartość w roku docelowym 2013	Częstotliwość pomiaru wskaźnika

### 7.3. Infrastruktura służąca pomocy społecznej

Liczba miejsc w obiektach opieki społecznej powstałych/ utrzymanych w wyniku realizacji projektu	szt.	0	1 000	1 200	rocznie
--	------	---	-------	-------	---------

## **Priorytet VIII. Pomoc techniczna**

### **Cel główny**

Zapewnienie prawidłowego i efektywnego wykorzystania środków z EFRR poprzez wsparcie instytucji zaangażowanych w procesy programowania, zarządzania i wdrażania RPO WM.

### **Cele szczegółowe**

- Wsparcie procesów wdrażania, zarządzania i programowania RPO WM.
- Poprawa kwalifikacji pracowników.
- Wsparcie procesów informacji i promocji RPO WM.

### **Kategorie interwencji**

- 85 - Przygotowanie, realizacja, monitorowanie i kontrola,
- 86 - Ocena, badania/ ekspertyzy, informacja i komunikacja.

### **Uzasadnienie**

Przejęcie przez regiony funkcji IZ powoduje zwiększenie ilości zadań związanych z procesami programowania, zarządzania i wdrażania RPO. W związku z tym należy zwrócić szczególną uwagę na jakość wykonywanych funkcji. Konieczne staje się wsparcie instytucjonalne instytucji i jednostek zaangażowanych w te procesy w zakresie: zatrudnienia odpowiednio wykwalifikowanego personelu, szkoleń pracowników, wyposażenia w niezbędny sprzęt (szczególnie komputerowy), organizacji i obsługi Komitetów Monitorujących. Ważną kwestią jest również obowiązek prowadzenia działań informacyjnych, promocyjnych oraz ewaluacyjnych. W celu zagwarantowania ciągłości procesu programowania i zachowania właściwych standardów wykorzystania środków unijnych istotne jest przeznaczenie środków w ramach pomocy technicznej.

### **Przedsięwzięcia realizowane w ramach priorytetu**

W ramach priorytetu realizowane będzie wsparcie procesów zarządzania i wdrażania RPO WM poprzez dofinansowanie w zakresie wsparcia zasobów ludzkich zaangażowanych w zarządzanie i wdrażanie RPO WM oraz w zakresie obsługi administracyjno-technicznej procesu zarządzania i wdrażania RPO WM. Dofinansowywane będą również przedsięwzięcia dotyczące procesu zarządzania, wdrażania, monitorowania, kontroli, zapewnienia ciągłości programowania, a także wyboru i oceny projektów polegające na zapewnieniu odpowiedniej organizacji prac kadr. Działania te posłużą zwiększeniu zdolności administracyjnych instytucji zaangażowanych w zarządzanie i wdrażanie RPO WM. Środki w ramach priorytetu będą przeznaczone na dofinansowanie już istniejących etatów, a także na zatrudnienie nowych pracowników. Planuje się zwiększenie zatrudnienia z tytułu realizacji nowych zadań. Odpowiedni zasób kadrowy pozwoli na prawidłowe i efektywne zarządzanie programem, jego wdrażanie, a także przyczyni się do skuteczniejszej absorpcji środków unijnych. Jednocześnie będą prowadzone odpowiednie działania motywujące pracowników, polegające na zapewnieniu odpowiednich warunków lokalowych, płacowych, szkoleniowych, które to działania będą zmierzały do ograniczenia i wyeliminowania rotacji kadr.

W ramach priorytetu będą również dokonywane zakupy urządzeń technicznych, biurowych, wynajmowana będzie odpowiednia powierzchnia biurowa, itp. Pozwoli to na sprawne wykonywanie pracy przez pracowników zajmujących się wdrażaniem i zarządzaniem RPO.

Możliwe też będzie finansowanie prowadzenia badań, analiz, sprawozdań oraz statystyk na potrzeby procesu zarządzania, wdrażania, monitorowania, ewaluacji oraz opracowywaniu dokumentów programowych. W ramach Priorytetu zostaną zagwarantowane odpowiednie środki na zapewnienie wsparcia dla procesu oceny (ewaluacji) przebiegu realizacji RPO WM, ocenę projektów, monitorowanie, prawidłowe przygotowanie projektów, poprawę funkcjonowania procedur zamówień publicznych oraz na wspieranie działań w obszarze programów pomocy publicznej. Możliwe będzie finansowanie działań mających na celu przygotowanie projektów.

Zabezpieczone zostaną również środki na działania w zakresie utworzenia systemu informatycznego w celu monitorowania i elektronicznej wymiany danych. System będzie kompatybilny z systemami krajowymi i systemem SFC 2007. Wsparcie to umożliwi pełne uczestnictwo w jednolitym komputerowym systemie monitoringu.

IZ zarezerwuje też odpowiedni budżet na działania innowacyjne i wymianę najlepszych praktyk z innymi regionami.

Wspierane też będą procesy szeroko rozumianej informacji i promocji funduszy strukturalnych. Wszystkie instytucje i komórki organizacyjne zaangażowane we wdrażanie i zarządzanie RPO WM, będą korzystały ze środków z pomocy technicznej. Zadania związane z informacją i promocją Instytucja Zarządzająca będzie realizowała w oparciu o *Plan komunikacji* i roczne plany działań o charakterze wykonawczym.

W ramach planowanych działań zostanie zachowana zasada równości szans, w szczególności równego traktowania kobiet i mężczyzn. Wspierane będą przedsięwzięcia mające na celu poprawę dostępności infrastruktury dla osób niepełnosprawnych oraz działania mające na celu zapobieganie wykluczeniu społecznemu.

### **Komplementarność**

Przedsięwzięcia realizowane w ramach Priorytetu VIII RPO WM, będą komplementarne z działaniami podejmowanymi w ramach *Programu Operacyjnego Pomoc Techniczna 2007-2013* (PO PT). Dotyczy to działań w zakresie informacji i promocji oraz wsparcia zasobów ludzkich, odpowiednio:

- Oś priorytetowa 1 *Wsparcie zasobów ludzkich*, 2 *Wsparcie informatyczne realizacji NSRO*, 3 *Wsparcie realizacji operacji funduszy strukturalnych* (PO PT) i Działanie 8.1. *Wsparcie procesów zarządzania i wdrażania RPO WM*,
- Oś priorytetowa 4 *Komunikacja i promocja* (PO PT) i Działanie 8.2. *Działania informacyjne i promocyjne* (RPO WM).

W ramach RPO WM realizowane będą projekty dotyczące działań podejmowanych przez IZ RPO WM na obszarze województwa mazowieckiego. Działania podejmowane w ramach PO PT dotyczyć będą całościowego administracyjnego wsparcia dla instytucji szczebla centralnego odpowiedzialnych za realizację PWW.

### **Spodziewane rezultaty**

- zapewnienie skuteczności działania administracji zaangażowanej we wdrażanie RPO WM, poprzez wsparcie w zakresie zatrudnienia personelu,
- zagwarantowanie sprawnej obsługi Komitetów Monitorujących i Komisji Konkursowych,
- zapewnienie skuteczności kontroli,
- zapewnienie wysokich kwalifikacji personelu zaangażowanego w zarządzanie, wdrażanie i programowanie RPO WM,

- zapewnienie wystarczającej ilości biurowego sprzętu komputerowego i innego wyposażenia niezbędnego dla prawidłowego wdrażania programu,
- zapewnienie wsparcia eksperckiego niezbędnego dla prawidłowego funkcjonowania procesu wdrażania RPO WM,
- wsparcie procesu ewaluacji,
- zapewnienie skuteczności działań informacyjnych i promocyjnych.

#### **Zestawienie głównych grup beneficjentów**

- Instytucja Zarządzająca RPO WM,
- Instytucja Pośrednicząca II.

## Działanie 8.1. Wsparcie procesów zarządzania i wdrażania RPO WM

1.	Nazwa programu operacyjnego	Regionalny Program Operacyjny Województwa Mazowieckiego 2007-2013
2.	Numer i nazwa priorytetu	Priorytet VIII. Pomoc techniczna
3.	Nazwa Funduszu finansującego priorytet	Europejski Fundusz Rozwoju Regionalnego
4.	Instytucja Zarządzająca RPO WM	Zarząd Województwa Mazowieckiego (Departament Strategii i Rozwoju Regionalnego, Departament Kontroli, Kancelaria Marszałka)
5.	Instytucja Pośrednicząca (jeśli dotyczy)	Nie dotyczy
6.	Instytucja Wdrażająca (Instytucja Pośrednicząca II stopnia) (jeśli dotyczy)	Nie dotyczy (zadania związane z wdrażaniem PT RPO WM realizuje Biuro do spraw Pomocy Technicznej PO KL i RPO WM w Departamencie Strategii i Rozwoju Regionalnego)
7.	Instytucja Certyfikująca	Ministerstwo Rozwoju Regionalnego Departament Instytucji Certyfikującej
8.	Instytucja pośrednicząca w certyfikacji (jeśli dotyczy)	Wojewoda Mazowiecki
9.	Instytucja odpowiedzialna za otrzymanie płatności dokonywanych przez KE	Ministerstwo Finansów
10.	Instytucja odpowiedzialna za dokonywanie płatności na rzecz beneficjentów (jeśli dotyczy)	Urząd Marszałkowski Województwa Mazowieckiego w Warszawie
11.	Numer i nazwa działania	8.1. Wsparcie Procesów Zarządzania i Wdrażania RPO WM
12.	Cel i uzasadnienie działania	W ramach tego działania będzie można uzyskać dofinansowanie w zakresie wsparcia zasobów ludzkich zaangażowanych w zarządzanie i wdrażanie RPO WM oraz w zakresie obsługi administracyjno-technicznej procesu zarządzania i wdrażania RPO WM
13.	Komplementarność z innymi działaniami i priorytetami	Realizowane przedsięwzięcia będą komplementarne z działaniami podejmowanymi w ramach Programu Operacyjnego Pomoc Techniczna 2007-2013, Oś priorytetowa 1 Wsparcie zasobów ludzkich, 2 Wsparcie informatyczne realizacji NSRO, 3 Wsparcie realizacji operacji funduszy strukturalnych. Dotyczy to działań w zakresie wsparcia zasobów ludzkich i obsługi administracyjnej. W ramach RPO WM realizowane będą projekty dotyczące działań podejmowanych przez IZ

		<p>RPO WM na obszarze województwa mazowieckiego. Działania podejmowane w ramach PO PT 2007-2013 dotyczyć będą całościowego administracyjnego wsparcia dla instytucji szczebla centralnego odpowiedzialnych za realizację PWW.</p>
14.	Przykładowe rodzaje projektów	<ul style="list-style-type: none"> <li>▪ finansowanie zatrudnienia odpowiedniej liczby wysoko wykwalifikowanej kadry do wypełniania obowiązków związanych z zarządzaniem i wdrażaniem RPO WM na wszystkich etapach jego realizacji,</li> <li>▪ podnoszenie kwalifikacji kadry biorącej udział w zarządzaniu i wdrażaniu RPO WM poprzez: szkolenia, seminaria, staże krajowe i zagraniczne, wyjazdy studyjne, udział w konferencjach, studia specjalistyczne, kursy językowe, itp,</li> <li>▪ finansowanie zatrudnienia ekspertów wchodzących w skład Komisji Konkursowej i członków Komitetu Monitorującego RPO WM,</li> <li>▪ finansowanie badań, analiz, raportów oraz ekspertyz przygotowanych przez konsultantów zewnętrznych mających na celu usprawnienie realizacji obecnego i przyszłego okresu programowania,</li> <li>▪ zapewnienie odpowiedniej powierzchni biurowej i magazynowej (np.: w drodze najmu, dzierżawy), a także finansowanie kosztów związanych z obsługą administracyjną i organizacyjną instytucji zaangażowanych w zarządzanie i wdrażanie RPO WM,</li> <li>▪ odpowiednie dostosowanie i wyposażenie stanowisk pracy w sprzęt biurowy, komputerowy (wraz ze stosownym oprogramowaniem), audiowizualny, teleinformatyczny, elektroniczny, itp., umożliwiające prawidłowe wykonywanie zadań związanych z zarządzaniem i wdrażaniem programu,</li> <li>▪ finansowanie systemu informatycznego służącego obsłudze procesu realizacji RPO WM,</li> <li>▪ organizowanie prac Komitetu Monitorującego oraz prac Komisji Konkursowej,</li> <li>▪ działania związane z ewaluacją i oceną RPO WM,</li> <li>▪ wsparcie procesu kontroli, audytu projektów i programu,</li> <li>▪ zapewnienie ciągłości programowania na okres finansowania rozpoczynający się po roku 2013,</li> <li>▪ zapewnienie odpowiedniej archiwizacji dokumentacji związanej z wdrażaniem funduszy strukturalnych w latach 2004-2006 oraz w obecnym okresie programowania,</li> </ul>



		<ul style="list-style-type: none"> <li>▪ finansowanie działań związanych z przygotowaniem przyszłego programu operacyjnego.</li> </ul>	
15.	Klasyfikacja kategorii interwencji funduszy strukturalnych		
	a	Temat priorytetowy	85, 86
	b	Temat priorytetowy (dla interwencji cross-financing)	Nie dotyczy
	c	Forma finansowania	01. Pomoc bezzwrotna
	d	Typ obszaru	00. Nie dotyczy
	e	Działalność gospodarcza	17. Administracja publiczna
	f	Lokalizacja	PL12 Mazowieckie
16.	Lista wydatków kwalifikowalnych w ramach działania (jeśli dotyczy)		Kryteria kwalifikowalności wydatków są zgodne z <i>Krajowymi wytycznymi dotyczącymi kwalifikowania wydatków w ramach funduszy strukturalnych i Funduszu Spójności w okresie 2007-2013, Zasadami kwalifikowania wydatków w ramach Regionalnego Programu Operacyjnego Województwa Mazowieckiego 2007-2013 i Zasadami realizacji projektu systemowego w ramach Pomocy Technicznej RPO WM 2007-2013.</i>
17.	Zakres stosowania cross - finansingu (jeśli dotyczy)		Nie dotyczy
18.	Beneficjenci		
	a	Typ beneficjentów	<ul style="list-style-type: none"> <li>▪ Urząd Marszałkowski Województwa Mazowieckiego w Warszawie,</li> <li>▪ Mazowiecka Jednostka Wdrażania Programów Unijnych.</li> </ul>
	b	Grupy docelowe (osoby, instytucje, grupy społeczne bezpośrednio korzystające z pomocy) (jeśli dotyczy)	Nie dotyczy
19.	Tryb przeprowadzania naboru i oceny operacji / projektów		
	a	Tryb przeprowadzania naboru wniosków o dofinansowanie	Tryb systemowy.
	b	Tryb oceny wniosków o dofinansowanie	Ostateczną decyzję w sprawie dofinansowania projektu podejmuje Zarząd Województwa Mazowieckiego
<i>Część finansowa</i>			
20.	Alokacja finansowa na działanie ogółem		48 391 060 euro
21.	Wkład ze środków unijnych na		41 132 401 euro

	działanie	
22.	Wkład ze środków publicznych krajowych na działanie	7 258 659 euro
23.	Przewidywana wielkość środków prywatnych na działanie	0 euro
24.	Maksymalny udział środków UE w wydatkach kwalifikowalnych na poziomie projektu (%)	85%
25.	Minimalny wkład własny beneficjenta (%) (jeśli dotyczy)	15%
26.	Pomoc publiczna (jeśli dotyczy)	Nie dotyczy
27.	Dzień rozpoczęcia kwalifikowalności wydatków	1 stycznia 2007 r.
28.	Minimalna/Maksymalna wartość projektu (jeśli dotyczy)	Nie dotyczy
29.	Minimalna/Maksymalna kwota wsparcia (jeśli dotyczy)	Nie dotyczy
30.	Forma płatności	Refundacja/ zaliczka
31.	Wysokość udziału cross – finansingu (%)	Nie dotyczy

#### Wskaźnik produktu

Nazwa wskaźnika	Jedn. miary	Wartość bazowa wskaźnika	Zakładana wartość w roku 2010	Zakładana wartość w roku docelowym 2013	Częstotliwość pomiaru wskaźnika
<b>8.1. Wsparcie procesów zarządzania i wdrażania RPO WM</b>					
Liczba miejsc pracy sfinansowanych ze środków programu (pomocy technicznej)	etatomiesiąc	0	270	300	rocznie
Liczba ocen, ekspertyz, analiz, studiów, opracowań i koncepcji wykonanych przez ewaluatorów zewnętrznych	szt.	0	13,5	15	rocznie
Liczba przeprowadzonych szkoleń, warsztatów, treningów, wizyt studyjnych	szt.	0	180	200	rocznie
Liczba zakupionych zestawów komputerowych	szt.	0	450	500	rocznie

Wskaźnik rezultatu

Nazwa wskaźnika	Jedn. miary	Wartość bazowa wskaźnika	Zakładana wartość w roku 2010	Zakładana wartość w roku docelowym 2013	Częstotliwość pomiaru wskaźnika
<b>8.1. Wsparcie procesów zarządzania i wdrażania RPO WM</b>					
Liczba przeszkolonych pracowników realizujących Program.	osoby	0	400	500	rocznie

## Działanie 8.2. Działania informacyjne i promocyjne

1.	Nazwa programu operacyjnego	Regionalny Program Operacyjny Województwa Mazowieckiego 2007-2013
2.	Numer i nazwa priorytetu	Priorytet VIII. Pomoc techniczna
3.	Nazwa Funduszu finansującego priorytet	Europejski Fundusz Rozwoju Regionalnego
4.	Instytucja Zarządzająca RPO WM	Zarząd Województwa Mazowieckiego (Departament Strategii i Rozwoju Regionalnego, Departament Kontroli, Kancelaria Marszałka)
5.	Instytucja Pośrednicząca (jeśli dotyczy)	Nie dotyczy
6.	Instytucja Wdrażająca (Instytucja Pośrednicząca II stopnia) (jeśli dotyczy)	Nie dotyczy (zadania związane z wdrażaniem PT RPO WM realizuje Biuro do spraw Pomocy Technicznej PO KL i RPO WM w Departamencie Strategii i Rozwoju Regionalnego)
7.	Instytucja Certyfikująca	Ministerstwo Rozwoju Regionalnego Departament Instytucji Certyfikującej
8.	Instytucja pośrednicząca w certyfikacji (jeśli dotyczy)	Wojewoda Mazowiecki
9.	Instytucja odpowiedzialna za otrzymanie płatności dokonywanych przez KE	Ministerstwo Finansów
10.	Instytucja odpowiedzialna za dokonywanie płatności na rzecz beneficjentów (jeśli dotyczy)	Urząd Marszałkowski Województwa Mazowieckiego w Warszawie
11.	Numer i nazwa działania	Działanie 8.2. Działania informacyjne i promocyjne
12.	Cel i uzasadnienie działania	W ramach opisanego działania będzie można uzyskać dofinansowanie na wsparcie projektów służących zapewnieniu jak najszerszego dostępu do informacji dotyczących możliwości uzyskania wsparcia finansowego ze środków funduszy strukturalnych oraz służące informowaniu społeczeństwa o roli Unii Europejskiej w ramach wspierania procesu rozwoju regionalnego.
13.	Komplementarność z innymi działaniami i priorytetami	Realizowane przedsięwzięcia będą komplementarne z działaniami podejmowanymi w ramach Programu Operacyjnego Pomoc Techniczna 2007-2013. Oś priorytetowa 4 Komunikacja i promocja. W ramach RPO WM realizowane będą projekty dotyczące działań podejmowanych przez IZ RPO WM na obszarze województwa mazowieckiego. Działania podejmowane w ramach PO PT 2007-2013 dotyczyć będą całościowego administracyjnego

		wsparcia dla instytucji szczebla centralnego odpowiedzialnych za realizację PWW.	
14.	Przykładowe rodzaje projektów	<ul style="list-style-type: none"> <li>▪ opracowanie spójnej koncepcji graficznej dla RPO WM (wizualizacja);</li> <li>▪ organizacja szkoleń, spotkań informacyjnych, konferencji itp. na temat RPO WM oraz przyszłego okresu programowania dla potencjalnych i rzeczywistych beneficjentów RPO WM;</li> <li>▪ opracowanie i utrzymywanie strony internetowej i innych narzędzi elektronicznych;</li> <li>▪ stworzenie i bieżąca obsługa punktów informacyjnych;</li> <li>▪ obsługa administracyjno – biurowa procesu informowania, promocji i szkoleń;</li> <li>▪ publikacja ogłoszeń o naborach projektów;</li> <li>▪ tłumaczenie, publikacja i rozpowszechnianie dokumentów programowych, oficjalnych wytycznych, broszur, folderów, podręczników, publikacji, biuletynów informacyjnych dotyczących RPO WM oraz przyszłego okresu programowania;</li> <li>▪ przygotowanie i dystrybucja materiałów informacyjnych i promocyjnych;</li> <li>▪ kampanie medialne (m.in. programy i audycje telewizyjne i radiowe, artykuły sponsorowane, konferencje prasowe, współpraca z dziennikarzami) i akcje promocyjne we własnym zakresie oraz za pośrednictwem instytucji zewnętrznych np. agencji reklamowych;</li> <li>▪ badania ewaluacyjne działań promocyjnych i informacyjnych;</li> <li>▪ badania opinii publicznej oraz monitoring mediów.</li> </ul>	
15.	Klasyfikacja kategorii interwencji funduszy strukturalnych		
	a	Temat priorytetowy	86
	b	Temat priorytetowy (dla interwencji cross-financing)	Nie dotyczy
	c	Forma finansowania	01 Pomoc bezzwrotna
	d	Typ obszaru	00 Nie dotyczy
	e	Działalność gospodarcza	17 Administracja publiczna
	f	Lokalizacja	PL12 Mazowieckie
16.	Lista wydatków kwalifikowalnych w ramach działania (jeśli dotyczy)	Kryteria kwalifikowalności wydatków są zgodne z <i>Krajowymi wytycznymi dotyczącymi kwalifikowania wydatków w ramach funduszy strukturalnych</i>	

		<i>i Funduszu Spójności w okresie 2007-2013, Zasadami kwalifikowania wydatków w ramach Regionalnego Programu Operacyjnego Województwa Mazowieckiego 2007-2013 i Zasadami realizacji projektu systemowego w ramach Pomocy Technicznej RPO WM 2007-2013.</i>
17.	Zakres stosowania cross - finansingu (jeśli dotyczy)	Nie dotyczy
18.	Beneficjenci	
	a	Typ beneficjentów
		<ul style="list-style-type: none"> <li>▪ Urząd Marszałkowski Województwa Mazowieckiego w Warszawie;</li> <li>▪ Mazowiecka Jednostka Wdrażania Programów Unijnych.</li> </ul>
	b	Grupy docelowe (osoby, instytucje, grupy społeczne bezpośrednio korzystające z pomocy) (jeśli dotyczy)
		Nie dotyczy
19.	Tryb przeprowadzania naboru i oceny operacji / projektów	
	a	Tryb przeprowadzania naboru wniosków o dofinansowanie
		Tryb systemowy.
	b	Tryb oceny wniosków o dofinansowanie
		Ostateczną decyzję w sprawie dofinansowania projektu podejmuje Zarząd Województwa Mazowieckiego
<i>Część finansowa</i>		
20.	Alokacja finansowa na działanie ogółem	16 250 000 euro
21.	Wkład ze środków unijnych na działanie	13 812 500 euro
22.	Wkład ze środków publicznych krajowych na działanie	2 437 500 euro
23.	Przewidywana wielkość środków prywatnych na działanie	0 euro
24.	Maksymalny udział środków UE w wydatkach kwalifikowalnych na poziomie projektu (%)	85%
25.	Minimalny wkład własny beneficjenta (%) (jeśli dotyczy)	15%
26.	Pomoc publiczna (jeśli dotyczy)	Nie dotyczy
27.	Dzień rozpoczęcia kwalifikowalności wydatków	1 stycznia 2007 r.
28.	Minimalna/Maksymalna wartość projektu (jeśli dotyczy)	Nie dotyczy
29.	Minimalna/Maksymalna kwota wsparcia (jeśli dotyczy)	Nie dotyczy

30.	Forma płatności	Refundacja/zaliczka
31.	Wysokość udziału cross – finansingu (%)	Nie dotyczy

Wskaźnik produktu

Nazwa wskaźnika	Jedn. miary	Wartość bazowa wskaźnika	Zakładana wartość w roku 2010	Zakładana wartość w roku docelowym 2013	Częstotliwość pomiaru wskaźnika
<b>Działanie 8.2. Działania informacyjne i promocyjne</b>					
Liczba szkoleń dla beneficjentów	szt.	0	180	200	rocznie
Liczba zorganizowanych konferencji, spotkań, seminariów	szt.	0	90	100	rocznie

Wskaźnik rezultatu

Nazwa wskaźnika	Jedn. miary	Wartość bazowa wskaźnika	Zakładana wartość w roku 2010	Zakładana wartość w roku docelowym 2013	Częstotliwość pomiaru wskaźnika
<b>Działanie 8.2. Działania informacyjne i promocyjne</b>					
Liczba przeszkolonych potencjalnych i rzeczywistych beneficjentów Programu	osoby	0	9 000	10 000	Rocznie

### III. Załączniki

Załącznik nr 1. Indykatywna tabela finansowa zobowiązań dla RPO WM w podziale na priorytety i działania z przyporządkowaniem kategorii interwencji funduszy strukturalnych, lata 2007-2013 (w euro).

Priorytet/ Działanie RPO WM	Ogółem RPO WM	Środki publiczne (UE + krajowe)	Unia Europejska				Krajowy wkład publiczny							Cross- financing (%)	Prywatne	Pożyczki EBI	Kategoria interwencji				
			Ogółem	w tym:			Budżet państwa	w tym:		Budżet jst	Inne										
				EFRR	EFS	FS		Budżet Państwa			ogółem	Inne równy	Inne Publiczne								
								Inne	MRR								Inne	Woj.			
1=2+12	2=3+7	3=4+5+6	4	5	6	7=8+9+10	8		9		10			11	12	13	14	15			
<b>PRIORYTET I</b>	<b>914 693 359</b>	<b>506 354 978</b>	<b>430 401 731</b>	<b>430 401 731</b>	<b>0</b>	<b>0</b>	<b>75 953 247</b>	<b>33 097 506</b>	<b>0</b>	<b>33 097 506</b>	<b>36 615 713</b>	<b>15 955 088</b>	<b>20 660 625</b>	<b>6 240 028</b>	<b>0</b>	<b>6 240 028</b>	<b>n/d</b>	<b>408 338 381</b>	<b>0</b>		
1.1. Wzmocnienie sektora badawczo-rozwojowego	70 789 453	70 789 453	62 239 419	62 239 419	0	0	8 550 034	2 310 006	0	2 310 006	0	0	0	6 240 028	0	6 240 028	n/d	0	0	01,02	
1.2. Budowa sieci współpracy nauka-gospodarka	22 500 000	7 500 000	6 375 000	6 375 000	0	0	1 125 000	1 125 000	0	1 125 000	0	0	0	0	0	0	n/d	15 000 000	0	0	03,04
1.3. Kompleksowe przygotowanie terenów pod działalność gospodarczą	69 316 156	69 316 156	55 816 156	55 816 156	0	0	13 500 000	0	0	0	13 500 000	10 800 000	2 700 000	0	0	0	n/d	0	0	0	08
1.4. Wzmocnienie instytucji otoczenia biznesu	176 801 968	79 764 468	68 833 990	68 833 990	0	0	10 930 478	0	0	0	10 930 478	882 353	10 048 125	0	0	0	n/d	97 037 500	0	0	05,09
1.5. Rozwój przedsiębiorczości	473 750 000	194 750 000	165 537 500	165 537 500	0	0	29 212 500	29 212 500	0	29 212 500	0	0	0	0	0	0	n/d	279 000 000	0	0	07,09
1.6. Wspieranie powiązań kooperacyjnych o znaczeniu regionalnym	20 367 647	19 617 647	16 675 000	16 675 000	0	0	2 942 647	75 000	0	75 000	2 867 647	2 867 647	0	0	0	0	n/d	750 000	0	0	09
1.7. Promocja gospodarcza	57 750 000	55 250 000	46 962 500	46 962 500	0	0	8 287 500	375 000	0	375 000	7 912 500	0	7 912 500	0	0	0	n/d	2 500 000	0	0	05,09
1.8. Wsparcie dla przedsiębiorstw w zakresie wdrażania najlepszych dostępnych technik (BAT).	23 418 135	9 367 254	7 962 166	7 962 166	0	0	1 405 088	0	0	0	1 405 088	1 405 088	0	0	0	0	n/d	14 050 881	0	0	06
<b>PRIORYTET II</b>	<b>281 650 139</b>	<b>241 326 620</b>	<b>205 127 627</b>	<b>205 127 627</b>	<b>0</b>	<b>0</b>	<b>36 198 993</b>	<b>30 368 845</b>	<b>0</b>	<b>30 368 845</b>	<b>5 830 148</b>	<b>2 864 119</b>	<b>2 966 029</b>	<b>0</b>	<b>0</b>	<b>0</b>	<b>n/d</b>	<b>40 323 519</b>	<b>0</b>		
2.1. Przeciwdziałanie wykluczeniu informacyjnemu	179 287 391	168 787 391	141 400 898	141 400 898	0	0	27 386 493	27 386 493	0	27 386 493	0	0	0	0	0	0	n/d	10 500 000	0	0	10,11



2.2. Rozwój e-usług	76 573 893	60 691 550	53 273 168	53 273 168	0	0	7 418 382	1 588 234	0	1 588 234	5 830 148	2 864 119	2 966 029	0	0	0	n/d	15 882 343	0	13, 14
2.3. Technologie komunikacyjne i informacyjne dla MSP	25 788 855	11 847 679	10 453 561	10 453 561	0	0	1 394 118	1 394 118	0	1 394 118	0	0	0	0	0	0	n/d	13 941 176	0	15
<b>PRIORYTET III</b>	<b>669 019 132</b>	<b>633 482 380</b>	<b>538 460 023</b>	<b>538 460 023</b>	<b>0</b>	<b>0</b>	<b>95 022 357</b>	<b>11 392 665</b>	<b>0</b>	<b>11 392 665</b>	<b>83 629 692</b>	<b>48 632 467</b>	<b>34 997 225</b>	<b>0</b>	<b>0</b>	<b>0</b>	<b>n/d</b>	<b>35 536 752</b>	<b>0</b>	
3.1. Infrastruktura drogowa	522 202 068	522 202 068	443 871 758	443 871 758	0	0	78 330 310	0	0	0	78 330 310	43 333 085	34 997 225	0	0	0	n/d	0	0	23
3.2. Regionalny transport publiczny	96 447 064	87 589 144	74 450 772	74 450 772	0	0	13 138 372	7 838 990	0	7 838 990	5 299 382	5 299 382	0	0	0	0	n/d	8 857 920	0	28, 52 18
3.3. Lotniska i infrastruktura lotnicza	50 370 000	23 691 168	20 137 493	20 137 493	0	0	3 553 675	3 553 675	0	3 553 675	0	0	0	0	0	0	n/d	26 678 832	0	29
<b>PRIORYTET IV</b>	<b>361 212 733</b>	<b>232 707 820</b>	<b>197 801 647</b>	<b>197 801 647</b>	<b>0</b>	<b>0</b>	<b>34 906 173</b>	<b>15 550 491</b>	<b>1 200 000</b>	<b>14 350 491</b>	<b>18 218 182</b>	<b>13 937 682</b>	<b>4 280 500</b>	<b>1 137 500</b>	<b>0</b>	<b>1 137 500</b>	<b>n/d</b>	<b>128 504 913</b>	<b>0</b>	
4.1. Gospodarka wodno-ściekowa	110 037 878	110 037 878	93 532 196	93 532 196	0	0	16 505 682	0	0	0	16 505 682	12 987 682	3 518 000	0	0	0	n/d	0	0	44, 45, 46
4.2. Ochrona powierzchni ziemi	77 424 855	36 969 942	31 424 451	31 424 451	0	0	5 545 491	5 545 491	0	5 545 491	0	0	0	0	0	0	n/d	40 454 913	0	44, 50
4.3. Ochrona powietrza, energetyka	146 750 000	58 700 000	49 895 000	49 895 000	0	0	8 805 000	8 805 000	0	8 805 000	0	0	0	0	0	0	n/d	88 050 000	0	39, 40, 41, 42, 43 33, 35, 47
4.4. Ochrona przyrody, zagrożenia, systemy monitoringu	27 000 000	27 000 000	22 950 000	22 950 000	0	0	4 050 000	1 200 000	1 200 000	0	1 712 500	950 000	762 500	1 137 500	0	1 137 500	n/d	0	0	48, 51, 53, 54
<b>PRIORYTET V</b>	<b>237 580 400</b>	<b>105 580 400</b>	<b>89 743 340</b>	<b>89 743 340</b>	<b>0</b>	<b>0</b>	<b>15 837 060</b>	<b>15 837 060</b>	<b>0</b>	<b>15 837 060</b>	<b>0</b>	<b>0</b>	<b>0</b>	<b>0</b>	<b>0</b>	<b>0</b>	<b>n/d</b>	<b>132 000 000</b>	<b>0</b>	
5.1. Transport miejski	16 180 400	16 180 400	13 543 340	13 543 340	0	0	2 637 060	2 637 060	0	2 637 060	0	0	0	0	0	0	n/d	0	0	25
5.2. Rewitalizacja miast	221 400 000	89 400 000	76 200 000	76 200 000	0	0	13 200 000	13 200 000	0	13 200 000	0	0	0	0	0	0	n/d	132 000 000	0	61, 78
<b>PRIORYTET VI</b>	<b>269 310 560</b>	<b>176 685 560</b>	<b>150 182 726</b>	<b>150 182 726</b>	<b>0</b>	<b>0</b>	<b>26 502 834</b>	<b>4 312 500</b>	<b>0</b>	<b>4 312 500</b>	<b>20 658 625</b>	<b>15 693 004</b>	<b>4 965 621</b>	<b>1 531 709</b>	<b>1 531 709</b>	<b>0</b>	<b>n/d</b>	<b>92 625 000</b>	<b>0</b>	
6.1. Kultura	97 685 560	85 685 560	72 832 726	72 832 726	0	0	12 852 834	0	0	0	11 448 625	8 427 004	3 021 621	1 404 209	1 404 209	0	n/d	12 000 000	0	58, 59, 60
6.2. Turystyka	171 625 000	91 000 000	77 350 000	77 350 000	0	0	13 650 000	4 312 500	0	4 312 500	9 210 000	7 266 000	1 944 000	127 500	127 500	0	n/d	80 625 000	0	55, 56, 57, 24
<b>PRIORYTET VII</b>	<b>234 423 180</b>	<b>193 923 180</b>	<b>164 834 703</b>	<b>164 834 703</b>	<b>0</b>	<b>0</b>	<b>29 088 477</b>	<b>3 993 750</b>	<b>393 750</b>	<b>3 600 000</b>	<b>23 587 227</b>	<b>9 726 486</b>	<b>13 860 741</b>	<b>1 507 500</b>	<b>1 507 500</b>	<b>0</b>	<b>n/d</b>	<b>40 500 000</b>	<b>0</b>	
7.1. Infrastruktura służąca ochronie zdrowia i życia	93 066 744	75 066 744	64 259 517	64 259 517	0	0	10 807 227	1 800 000	0	1 800 000	9 007 227	600 486	8 406 741	0	0	0	n/d	18 000 000	0	76
7.2. Infrastruktura służąca edukacji	121 336 088	98 836 088	83 142 338	83 142 338	0	0	15 693 750	2 193 750	393 750	1 800 000	12 510 000	8 160 000	4 350 000	990 000	990 000	0	n/d	22 500 000	0	75, 77
7.3. Infrastruktura służąca pomocy społecznej	20 020 348	20 020 348	17 432 848	17 432 848	0	0	2 587 500	0	0	0	2 070 000	966 000	1 104 000	517 500	517 500	0	n/d	0	0	79
<b>PRIORYTET VIII</b>	<b>64 641 060</b>	<b>64 641 060</b>	<b>54 944 901</b>	<b>54 944 901</b>	<b>0</b>	<b>0</b>	<b>9 696 159</b>	<b>0</b>	<b>0</b>	<b>0</b>	<b>9 696 159</b>	<b>0</b>	<b>9 696 159</b>	<b>0</b>	<b>0</b>	<b>0</b>	<b>n/d</b>	<b>0</b>	<b>0</b>	
8.1. Wsparcie procesów	48 391 060	48 391 060	41 132 401	41 132 401	0	0	7 258 659	0	0	0	7 258 659	0	7 258 659	0	0	0	n/d	0	0	85, 86

zarządzania i wdrażania RPO WM																					
8.2. Działania informacyjne i promocyjne	16 250 000	16 250 000	13 812 500	13 812 500	0	0	2 437 500	0	0	0	2 437 500	0	2 437 500	0	0	0	n/d	0	0		86
<b>RAZEM</b>	<b>3 032 530 563</b>	<b>2 154 701 998</b>	<b>1 831 496 698</b>	<b>1 831 496 698</b>	<b>0</b>	<b>0</b>	<b>323 205 300</b>	<b>114 552 817</b>	<b>1 593 750</b>	<b>112 959 067</b>	<b>198 235 746</b>	<b>106 808 846</b>	<b>91 426 900</b>	<b>10 416 737</b>	<b>3 039 209</b>	<b>7 377 528</b>	<b>n/d</b>	<b>877 828 565</b>	<b>0</b>		

**Załącznik nr 2. Poziom wydatków pochodzących z funduszy strukturalnych w ramach programu operacyjnego przeznaczonych na realizację Strategii Lizbońskiej.**

Tabela finansowa 5. Przybliżony podział środków z EFRR dla RPO WM, według kategorii podstawowych celów Strategii Lizbońskiej dla całego okresu programowania (w euro).

Kod	Kategoria interwencji	Kwota
01	Działalność B+RT prowadzona w ośrodkach badawczych	44 200 190
02	Infrastruktura B+RT (w tym wyposażenie w sprzęt, oprzyrządowanie i szybkie sieci informatyczne łączące ośrodki badawcze) oraz specjalistyczne ośrodki kompetencji technologicznych	18 039 229
03	Transfer technologii i udoskonalanie sieci współpracy między MSP, między MSP a innymi przedsiębiorstwami, uczelniami, wszelkiego rodzaju instytucjami na poziomie szkolnictwa pomaturalnego, władzami regionalnymi, ośrodkami badawczymi oraz biegunami naukowymi i technologicznymi (parkami naukowymi i technologicznymi, technopoliami, itd.)	5 312 500
04	Wsparcie na rzecz rozwoju B+RT, w szczególności w MSP (w tym dostęp do usług związanych z B+RT w ośrodkach badawczych)	1 062 500
05	Usługi w zakresie zaawansowanego wsparcia dla przedsiębiorstw i grup przedsiębiorstw	9 518 990
06	Wsparcie na rzecz MSP w zakresie promocji produktów i procesów przyjaznych dla środowiska (wdrożenie efektywnych systemów zarządzania środowiskiem, wdrożenie i stosowanie/ użytkowanie technologii zapobiegania zanieczyszczeniom, wdrożenie czystych technologii do działalności produkcyjnej przedsiębiorstw)	7 962 166
07	Inwestycje w przedsiębiorstwa bezpośrednio związane z dziedziną badań i innowacji (innowacyjne technologie, tworzenie przedsiębiorstw przez uczelnie, istniejące ośrodki B+RT i przedsiębiorstwa, itp.)	158 100 000
08	Inne inwestycje w przedsiębiorstwa	55 816 156
09	Inne działania mające na celu pobudzenie badań, innowacji i przedsiębiorczości w MSP	130 390 000
10	Infrastruktura telekomunikacyjna (w tym sieci szerokopasmowe)	135 450 898
11	Technologie informacyjne i komunikacyjne (dostęp, bezpieczeństwo, interoperacyjność, zapobieganie zagrożeniom, badania, innowacje, treści cyfrowe, itp.)	5 950 000
12	Technologie informacyjne i komunikacyjne (sieci TEN-ICT)	0
13	Usługi i aplikacje dla obywateli (e-zdrowie, e-administracja, e-edukacja, eintegracja, itp.)	44 273 168
14	Usługi i aplikacje dla MSP (e-handel, kształcenie i szkolenie, tworzenie sieci, itp.)	9 000 000
15	Inne działania mające na celu poprawę dostępu MSP do TIK i ich wydajne użytkowanie	10 453 561
16	Kolej	0
17	Kolej (sieci TEN-T)	0
20	Autostrady	0
21	Autostrady (sieci TEN-T)	0
26	Transport multimodalny	0

27	Transport multimodalny (sieci TEN-T)	0
28	Inteligentne systemy transportu	13 500 217
29	Porty lotnicze	20 137 493
30	Porty	0
32	Śródlądowe drogi wodne (sieci TEN-T)	0
34	Energia elektryczna (sieci TEN-T)	0
36	Gaz ziemny (sieci TEN-T)	0
38	Produkty ropopochodne (sieci TEN-T)	0
39	Energia odnawialna: wiatrowa	6 800 000
40	Energia odnawialna: słoneczna	4 250 000
41	Energia odnawialna: biomasa	5 525 000
42	Energia odnawialna: hydroelektryczna, geotermiczna i pozostałe	10 200 000
43	Efektywność energetyczna, produkcja skojarzona (kogeneracja), zarządzanie energią	10 710 000
52	Promowanie czystego transportu miejskiego	16 529 614
62	Rozwój systemów i strategii uczenia się przez całe życie w przedsiębiorstwach; szkolenia i usługi na rzecz zwiększenia zdolności adaptacyjnych pracowników do zmian; promowanie przedsiębiorczości i innowacji	0
63	Opracowywanie i upowszechnianie innowacyjnych i bardziej wydajnych form organizacji pracy	0
64	Rozwój specjalistycznych usług w zakresie zatrudnienia, szkolenia i wsparcia w związku z restrukturyzacją sektorów i przedsiębiorstw, rozwój systemów przewidywania zmian w sferze zatrudnienia i zapotrzebowania na kwalifikacje i przyszłych wymogów w zakresie zatrudnienia i kwalifikacji	0
65	Modernizacja i wzmacnianie instytucji rynku pracy	0
66	Wdrażanie aktywnych i prewencyjnych instrumentów rynku pracy	0
67	Działania na rzecz aktywnego starzenia się oraz wydłużania życia zawodowego	0
68	Wsparcie na rzecz samozatrudnienia i zakładania działalności gospodarczej	0
69	Działania na rzecz zwiększenia trwałego udziału kobiet w zatrudnieniu oraz ich rozwoju zawodowego w perspektywie zmniejszenia dyskryminacji ze względu na płeć na rynku pracy oraz lepszego godzenia życia zawodowego z prywatnym, a zwłaszcza większego dostępu do usług opiekuńczo-wychowawczych nad dziećmi i osobami zależnymi	0
70	Konkretne działania na rzecz zwiększenia udziału migrantów w zatrudnieniu w perspektywie wzmocnienie ich integracji społecznej	0
71	Ścieżki integracji i powrotu do zatrudnienia dla osób w gorszym położeniu; zwalczanie dyskryminacji w dostępie do rynku pracy i rozwoju kariery zawodowej oraz promowanie akceptacji dla różnorodności w miejscu pracy	0
72	Opracowywanie, uruchomienie i wdrożenie reform systemów kształcenia i szkolenia celem zwiększenia zdolności do zatrudnienia, zwiększenia stopnia dostosowania systemów kształcenia i szkolenia podstawowego i zawodowego do potrzeb rynku pracy, oraz systematycznej aktualizacji kwalifikacji kadry systemu oświaty w perspektywie gospodarki opartej na innowacji i wiedzy	0

73	Działania na rzecz zwiększenia udziału w kształceniu i szkoleniu przez całe życie, w szczególności poprzez przedsięwzięcia na rzecz ograniczenia przedwczesnego porzucania skolaryzacji oraz zminimalizowania dyskryminacji ze względu na płeć oraz poprzez działania na rzecz poprawy jakości i dostępu do kształcenia i szkoleń na poziomie początkowym, zawodowym i wyższym	0
74	Rozwój potencjału ludzkiego w zakresie badań i innowacji, w szczególności poprzez studia podyplomowe i szkolenia naukowców oraz poprzez współpracę sieciową między uczelniami, ośrodkami badawczymi i przedsiębiorstwami	0
	RAZEM	723 181 682
	Alokacja EFRR na RPO WM	1 831 496 698
	% środków przeznaczonych na realizację celów Strategii Lizbońskiej do całkowitej alokacji EFRR na RPO WM	39,5

**Załącznik nr 3. Tabela wskaźników produktu i rezultatu na poziomie projektu.**

L.p.	Numer priorytetu RPO WM	Typ wskaźnika	Działanie	Nazwa wskaźnika	Jedn. Miary	Numer KSI
<b>Priorytet I</b>						
<b>Wskaźniki dla Działania 1.1</b>						
1.	Priorytet I	Produkt	1.1	Liczba zakupionego sprzętu specjalistycznego	szt.	
2.	Priorytet I	Rezultat	1.1	Liczba utworzonych nowych etatów badawczych	szt.	
3.	Priorytet I	Rezultat	1.1	Liczba utworzonych nowych etatów badawczych dla kobiet	szt.	
4.	Priorytet I	Rezultat	1.1	Liczba utworzonych nowych etatów badawczych dla mężczyzn	szt.	
5.	Priorytet I	Produkt	1.1	Liczba utworzonych laboratoriów	szt.	P.2.1.2
6.	Priorytet I	Rezultat	1.1	Liczba przedsiębiorstw korzystających z usług utworzonych laboratoriów	szt.	R.2.1.2
7.	Priorytet I	Produkt	1.1	Liczba zmodernizowanych laboratoriów	szt.	P.2.1.3
8.	Priorytet I	Rezultat	1.1	Liczba przedsiębiorstw korzystających z usług zmodernizowanych laboratoriów	szt.	R.2.1.3
9.	Priorytet I	Produkt	1.1	Liczba zakupionej aparatury naukowo-badawczej	szt.	P.2.3.1
10.	Priorytet I	Rezultat	1.1	Liczba projektów badawczych, rozwojowych i celowych realizowanych przy wykorzystaniu wspartej infrastruktury	szt.	R.2.1.1
11.	Priorytet I	Produkt	1.1	Liczba objętych wsparciem ośrodków badawczych	szt.	P.2.1.1
12.	Priorytet I	Produkt	1.1	Liczba ośrodków wyposażonych w sprzęt specjalistyczny	szt.	

13.	Priorytet I	Produkt	1.1	Liczba pracowników naukowych zaangażowanych w realizację projektu	osoby	P.1.3.4
14.	Priorytet I	Rezultat	1.1	Liczba wdrożeń powstałych w wyniku zrealizowanych projektów	szt.	R.1.3.1
15.	Priorytet I	Rezultat	1.1	Liczba Instytucji korzystających z zakupionej aparatury naukowo-badawczej	szt.	R.2.3.1
<b>Wskaźniki dla Działania 1.2</b>						
16.	Priorytet I	Produkt	1.2	Liczba analiz, badań, ekspertyz	szt.	
17.	Priorytet I	Produkt	1.2	Liczba pracowników naukowych zaangażowanych w realizację projektu	osoby	P.1.3.4
18.	Priorytet I	Produkt	1.2	Liczba jednostek naukowych zaangażowanych w realizację projektu	szt.	P.4.1.1
19.	Priorytet I	Rezultat	1.2	Liczba wdrożeń powstałych w wyniku zrealizowanych projektów	szt.	R.1.3.1
20.	Priorytet I	Produkt	1.2	Liczba zrealizowanych projektów w zakresie B+RT	szt.	
21.	Priorytet I	Rezultat	1.2	Liczba zgłoszeń patentowych jako efekt realizacji projektu celowego	szt.	R.4.1.1
22.	Priorytet I	Rezultat	1.2	Dodatkowe inwestycje wykreowane dzięki wsparciu	mln €	
23.	Priorytet I	Rezultat	1.2	Wzrost nakładów na działalność B+R w przedsiębiorstwach dofinansowanych w ramach działania	mln €	
24.	Priorytet I	Rezultat	1.2	Liczba utworzonych nowych etatów badawczych	szt.	R.101
25.	Priorytet I	Rezultat	1.2	Liczba utworzonych nowych etatów badawczych dla kobiet	szt.	
26.	Priorytet I	Rezultat	1.2	Liczba utworzonych nowych etatów badawczych dla mężczyzn	szt.	
27.	Priorytet I	Produkt	1.2	Liczba nowych produktów lub usług wprowadzanych na rynek	szt.	R.7.1.1
28.	Priorytet I	Rezultat	1.2	Liczba przedsiębiorstw wspartych w zakresie wdrożenia wyników prac B+T	szt.	P.7.1.1
<b>Działanie 1.3</b>						

29.	Priorytet I	Produkt	1.3	Liczba przedsięwzięć o charakterze inwestycyjnym	szt.	
30.	Priorytet I	Produkt	1.3	Liczba utworzonych inkubatorów przedsiębiorczości	szt.	
31.	Priorytet I	Produkt	1.3	Liczba wspartych terenów inwestycyjnych	szt.	P.8.1.1
32.	Priorytet I	Produkt	1.3	Powierzchnia wspartych terenów inwestycyjnych	ha	P.8.1.2
33.	Priorytet I	Rezultat	1.3	Liczba inwestycji zlokalizowanych na przygotowanych terenach	szt.	R.8.1.1
34.	Priorytet I	Rezultat	1.3	Wartość inwestycji zlokalizowanych na przygotowanych terenach	PLN	R.8.1.2
35.	Priorytet I	Produkt	1.3	Liczba zmodernizowanych obiektów przemysłowych w celu stworzenia strefy aktywności gospodarczej	szt.	
36.	Priorytet I	Produkt	1.3	Powierzchnia zmodernizowanych obiektów przemysłowych w celu stworzenia strefy aktywności gospodarczej	ha	
37.	Priorytet I	Produkt	1.3	Liczba zmodernizowanych obiektów powojkowych w celu stworzenia strefy aktywności gospodarczej	szt.	
38.	Priorytet I	Produkt	1.3	Powierzchnia zmodernizowanych obiektów powojkowych w celu stworzenia strefy aktywności gospodarczej	ha	
<b>Wskaźniki dla Działania 1.4 - tylko dla funduszy pożyczkowych</b>						
39.	Priorytet I	Produkt	1.4	Liczba wspartych funduszy pożyczkowych	szt.	P.5.8.1
40.	Priorytet I	Rezultat	1.4	Wartość udzielonych pożyczek	PLN	R.5.8.2
41.	Priorytet I	Rezultat	1.4	Liczba przedsiębiorstw wspartych przez fundusze pożyczkowe	szt.	R.5.8.1
<b>Wskaźniki dla Działania 1.4 - tylko dla funduszy poręczeniowych</b>						
42.	Priorytet I	Produkt	1.4	Liczba wspartych funduszy poręczeniowych	szt.	P.5.8.2



43.	Priorytet I	Rezultat	1.4	Liczba przedsiębiorstw wspartych przez fundusze poręczeniowe	szt.	R.5.8.3
44.	Priorytet I	Rezultat	1.4	Wartość udzielonych poręczeń	PLN	R.5.8.4
<b>Wskaźniki dla Działania 1.4 - tylko dla instytucji otoczenia biznesu (IOB) z wyjątkiem funduszy pożyczkowych i poręczeniowych</b>						
45.	Priorytet I	Produkt	1.4	Liczba utworzonych parków przemysłowych	szt.	
46.	Priorytet I	Produkt	1.4	Liczba utworzonych parków technologicznych	szt.	
47.	Priorytet I	Produkt	1.4	Liczba wspartych instytucji otoczenia biznesu (IOB)	szt.	P.3.2.1
48.	Priorytet I	Produkt	1.4	Liczba wspartych sieci instytucji otoczenia biznesu	szt.	P.5.1.2
49.	Priorytet I	Produkt	1.4	Liczba nowoutworzonych COI / COIE	szt.	P.5.7.1
50.	Priorytet I	Produkt	1.4	Liczba wspartych działających COI / COIE	szt.	P.5.7.2
51.	Priorytet I	Rezultat	1.4	Liczba usług wykonanych na rzecz przedsiębiorstw przez IOB	szt.	R.3.2.1
52.	Priorytet I	Rezultat	1.4	Liczba nowych i ulepszonych usług świadczonych przez IOB	szt.	R.3.2.3
53.	Priorytet I	Rezultat	1.4	Liczba projektów inwestycyjnych obsługiwanych przez COI / COIE	szt.	R.5.7.1
<b>Wskaźniki dla Działania 1.5</b>						
54.	Priorytet I	Produkt	1.5	Liczba wybudowanych obiektów budowlanych	szt.	
55.	Priorytet I	Produkt	1.5	Liczba zmodernizowanych obiektów budowlanych	szt.	
56.	Priorytet I	Produkt	1.5	Powierzchnia wybudowanych obiektów budowlanych	m2	
57.	Priorytet I	Produkt	1.5	Powierzchnia zmodernizowanych obiektów budowlanych	m2	
58.	Priorytet I	Produkt	1.5	Liczba dokapitalizowanych przedsiębiorstw	szt.	P.7.3.2
59.	Priorytet I	Produkt	1.5	Liczba wdrożonych technologii	szt.	P.7.4.2

60.	Priorytet I	Produkt	1.5	Wartość zakupionych środków trwałych/wartości niematerialnych i prawnych służących wdrożeniu projektu	PLN	P.7.2.2
61.	Priorytet I	Rezultat	1.5	Liczba udoskonalonych produktów/usług	szt.	R.7.2.2
62.	Priorytet I	Rezultat	1.5	Liczba działających MSP, które prowadzą sprzedaż produktów lub usług powstałych w wyniku udzielonego wsparcia	szt	R.7.3.1
63.	Priorytet I	Rezultat	1.5	Liczba innowacji wprowadzonych przez powstałe dzięki udzielonemu wsparciu przedsiębiorstwa.	szt	R.7.3.2
64.	Priorytet I	Produkt	1.5	Liczba uzyskanych certyfikatów w zakresie zarządzania środowiskiem	szt.	
65.	Priorytet I	Produkt	1.5	Liczba uzyskanych certyfikatów w zakresie zarządzania jakością	szt.	
66.	Priorytet I	Produkt	1.5	Liczba uzyskanych certyfikacji wyrobów/usług/maszyn/urządzeń	szt.	
67.	Priorytet I	Produkt	1.5	Liczba nabytych patentów	szt.	
68.	Priorytet I	Produkt	1.5	Liczba nabytych wzorów użytkowych / wzorów przemysłowych / prac badawczo – rozwojowych lub uzyskanych licencji	szt.	
69.	Priorytet I	Rezultat	1.5	Liczba nowych produktów/usług	szt.	R.7.2.1
70.	Priorytet I	Rezultat	1.5	Liczba utworzonych praktyk/staży	szt.	
71.	Priorytet I	Rezultat	1.5	Przewidywana całkowita liczba bezpośrednio utworzonych nowych etatów (EPC)	szt.	R.100
72.	Priorytet I	Rezultat	1.5	Przewidywana całkowita liczba bezpośrednio utworzonych nowych etatów (EPC) dla kobiet	szt.	
73.	Priorytet I	Rezultat	1.5	Przewidywana całkowita liczba bezpośrednio utworzonych nowych etatów (EPC) dla mężczyzn	szt.	
74.	Priorytet I	Produkt	1.5	Liczba przedsiębiorstw objętych wsparciem w zakresie innowacji	szt.	
<b>Wskaźniki dla Działania 1.6</b>						

75.	Priorytet I	Produkt	1.6	Liczba wspartych powiązań kooperacyjnych	szt.	P.3.1.1
76.	Priorytet I	Rezultat	1.6	Liczba transferów technologii dokonanych pomiędzy zaangażowanymi przedsiębiorstwami	szt.	R.3.1.1
77.	Priorytet I	Produkt	1.6	Liczba przedsiębiorstw zaangażowanych w powiązania kooperacyjne	szt.	P.3.1.2
78.	Priorytet I	Produkt	1.6	Liczba szkół wyższych zaangażowanych w powiązanie kooperacyjne	szt.	
79.	Priorytet I	Produkt	1.6	Liczba jednostek badawczo-rozwojowych zaangażowanych w powiązanie kooperacyjne	szt.	
80.	Priorytet I	Rezultat	1.6	Liczba nowych/udoskonalonych produktów/usług wdrożonych przez przedsiębiorstwa dzięki powiązaniom kooperacyjnym	szt.	R.3.1.2
81.	Priorytet I	Rezultat	1.6	Liczba wdrożonych produktów/usług w ramach klastra	szt.	
82.	Priorytet I	Rezultat	1.6	Liczba nabytych/wdrożonych nowych technologii w ramach klastra.	szt.	
<b>Wskaźniki dla Działania 1.7</b>						
83.	Priorytet I	Produkt	1.7	Liczba działań promujących tereny przygotowane pod działalność gospodarczą	szt.	
84.	Priorytet I	Produkt	1.7	Liczba misji gospodarczych promujących przedsiębiorców	szt.	
85.	Priorytet I	Produkt	1.7	Liczba utworzonych systemów informacji o innowacjach i promocji innowacyjności	szt.	
86.	Priorytet I	Produkt	1.7	Liczba zorganizowanych imprez targowo - wystawienniczych promujących przedsiębiorców	szt.	
87.	Priorytet I	Produkt	1.7	Liczba przedsięwzięć informacyjno-promocyjnych o charakterze międzynarodowym	szt.	P.5.4.1
88.	Priorytet I	Produkt	1.7	Liczba zbudowanych lub rozbudowanych systemów informacji przestrzennej	szt.	

				wspomagającej promocję Mazowsza		
89.	Priorytet I	Produkt	1.7	Liczba utworzonych lub dostosowanych baz danych wspomagających promocję Mazowsza	szt.	
90.	Priorytet I	Produkt	1.7	Liczba wdrożonych aplikacji komputerowych wspomagających promocję Mazowsza	szt.	
91.	Priorytet I	Produkt	1.7	Liczba utworzonych stron internetowych umożliwiających dostęp do informacji niezbędnej do działań inwestycyjnych	szt.	
92.	Priorytet I	Produkt	1.7	Liczba wdrożonych lub rozbudowanych serwisów informacyjnych wspomagających promocję rozwoju Mazowsza	szt.	
93.	Priorytet I	Produkt	1.7	Liczba przedsiębiorstw wspartych w zakresie eksportu	szt.	P.5.6.1
94.	Priorytet I	Rezultat	1.7	Liczba przedsiębiorców wykorzystujących zintegrowane bazy danych przestrzennych	szt.	
95.	Priorytet I	Rezultat	1.7	Liczba podmiotów/osób wykorzystujących serwisy informacyjne wspomagające promocję Mazowsza	szt.	
96.	Priorytet I	Rezultat	1.7	Liczba podpisanych kontraktów handlowych	szt.	R.5.6.1
<b>Wskaźniki dla Działania 1.8</b>						
97.	Priorytet I	Produkt	1.8	Liczba przedsiębiorstw, które dokonały zmiany w produkcji w zakresie ochrony powietrza	szt.	P.6.1.1
98.	Priorytet I	Produkt	1.8	Liczba przedsiębiorstw, które dokonały zmiany w produkcji w zakresie gospodarki odpadami	szt.	P.6.1.2
99.	Priorytet I	Produkt	1.8	Liczba przedsiębiorstw, które dokonały zmiany w produkcji w zakresie gospodarki wodno-ściekowej	szt.	P.6.1.3

100.	Priorytet I	Rezultat	1.8	Zmiana emisji głównych zanieczyszczeń powietrza: dwutlenku siarki, tlenu azotu, pyłów, dwutlenku węgla	tony/rok	R.6.1.1
101.	Priorytet I	Rezultat	1.8	Zmiana ilości wytwarzanych odpadów	tony/rok	R.6.1.2
102.	Priorytet I	Rezultat	1.8	Zmiana ilości zużycia wody	m3/rok	R.6.1.3
103.	Priorytet I	Rezultat	1.8	Zmiana ilości ścieków przemysłowych wymagających oczyszczenia	m3/rok	R.6.1.4
104.	Priorytet I	Rezultat	1.8	Zmiana energochłonności	MWh/rok	R.7.4.2
<b>Priorytet II</b>						
<b>Wskaźniki dla Działania 2.1</b>						
1.	Priorytet II	Produkt	2.1	Długość sieci informatycznych łączących ośrodki badawcze	km	
2.	Priorytet II	Produkt	2.1	Liczba wdrożonych systemów informatycznych	szt.	
3.	Priorytet II	Produkt	2.1	Długość nowopowstałej sieci LAN	km	
4.	Priorytet II	Produkt	2.1	- w tym w urzędach/jednostkach publicznych	km	
5.	Priorytet II	Produkt	2.1	Długość zmodernizowanej sieci LAN	km	
6.	Priorytet II	Produkt	2.1	- w tym w urzędach/jednostkach publicznych	km	
7.	Priorytet II	Produkt	2.1	Liczba elektronicznych platform dla zintegrowanych systemów wspomaganie zarządzania na poziomie regionalnym i lokalnym	szt.	
8.	Priorytet II	Produkt	2.1	Liczba utworzonych centrów zarządzania sieciami regionalnymi lub lokalnymi	szt.	
9.	Priorytet II	Produkt	2.1	Liczba utworzonych lokalnych lub regionalnych bezpiecznych systemów transmisji danych	szt.	
10.	Priorytet II	Produkt	2.1	Liczba wdrożonych platform serwerowych dla funkcjonowania aplikacji	szt.	

11.	Priorytet II	Produkt	2.1	Liczba wdrożonych rozwiązań z zakresu technologii informacyjnych i komunikacyjnych	szt.	
12.	Priorytet II	Produkt	2.1	Liczba węzłów dostępowych umożliwiających dostęp do sieci szerokopasmowej	szt.	
13.	Priorytet II	Produkt	2.1	Liczba zainstalowanych serwerów baz danych/aplikacji/plików	szt.	
14.	Priorytet II	Produkt	2.1	Liczba zakupionych zestawów komputerowych	szt.	
15.	Priorytet II	Produkt	2.1	Liczba zmodernizowanych centrów zarządzania sieciami regionalnymi lub lokalnymi	szt.	
16.	Priorytet II	Produkt	2.1	Liczba zmodernizowanych (PIAP)	szt.	
17.	Priorytet II	Produkt	2.1	Długość wybudowanej sieci Internetu szerokopasmowego	km	P.10.1.1
18.	Priorytet II	Rezultat	2.1	Długość sieci szkieletowych będących w posiadaniu podmiotów publicznych	km	
19.	Priorytet II	Rezultat	2.1	Liczba jednostek organizacyjnych połączonych siecią WAN	szt.	
20.	Priorytet II	Rezultat	2.1	Przewidywana całkowita liczba bezpośrednio utworzonych nowych etatów (EPC)	szt.	R.100
21.	Priorytet II	Rezultat	2.1	Przewidywana całkowita liczba bezpośrednio utworzonych nowych etatów (EPC) dla kobiet	szt.	
22.	Priorytet II	Rezultat	2.1	Przewidywana całkowita liczba bezpośrednio utworzonych nowych etatów (EPC) dla mężczyzn	szt.	
23.	Priorytet II	Rezultat	2.1	Liczba odsłon strony internetowej	szt.	
24.	Priorytet II	Rezultat	2.1	Liczba osób, które uzyskały możliwość dostępu do Internetu	osoby	R.10.1.1
25.	Priorytet II	Rezultat	2.1	Liczba MŚP, które uzyskały możliwość dostępu do Internetu	szt.	R.10.1.2
26.	Priorytet II	Rezultat	2.1	Liczba szkół, które uzyskały możliwość dostępu do Internetu	szt.	R.10.1.3
27.	Priorytet II	Rezultat	2.1	Liczba jednostek publicznych, które uzyskały możliwość dostępu do Internetu	szt.	R.10.1.4

28.	Priorytet II	Produkt	2.1	Liczba uruchomionych PIAP	szt.	P.10.2.1
29.	Priorytet II	Rezultat	2.1	Liczbę gospodarstw domowych, które uzyskały możliwość dostępu do Internetu	szt.	
30.	Priorytet II	Rezultat	2.1	Liczba osób korzystających z PIAP	osoby	R.10.2.1
<b>Wskaźniki dla Działania 2.2</b>						
31.	Priorytet II	Produkt	2.2	Liczba przedsięwzięć z zakresu e-usług	szt.	
32.	Priorytet II	Rezultat	2.2	Liczba osób korzystających z usług on-line	osoby	R.13.1.1
33.	Priorytet II	Rezultat	2.2	Liczba publicznych ośrodków ochrony zdrowia świadczących usługi on-line dla obywateli	szt.	
34.	Priorytet II	Produkt	2.2	Liczba rozbudowanych lokalnych lub regionalnych bezpiecznych systemów transmisji danych	szt.	
35.	Priorytet II	Produkt	2.2	Liczba stron internetowych o funkcjonalności umożliwiającej kontakt on-line obywatela z urzędem	szt.	
36.	Priorytet II	Produkt	2.2	Liczba utworzonych stron internetowych	szt.	
37.	Priorytet II	Produkt	2.2	Liczba wdrożonych systemów antywirusowych	szt.	
38.	Priorytet II	Produkt	2.2	Liczba wdrożonych systemów archiwizacji i backupu danych	szt.	
39.	Priorytet II	Produkt	2.2	Liczba wdrożonych systemów bezpieczeństwa sieci	szt.	
40.	Priorytet II	Produkt	2.2	Liczba wdrożonych systemów elektronicznego obiegu dokumentów w jednostkach publicznych	szt.	
41.	Priorytet II	Produkt	2.2	Liczba wdrożonych systemów elektronicznej archiwizacji dokumentów w jednostkach publicznych	szt.	

42.	Priorytet II	Produkt	2.2	Liczba wdrożonych systemów identyfikacji i autentykacji	szt.	
43.	Priorytet II	Produkt	2.2	Liczba wdrożonych systemów intranetu w jednostkach publicznych	szt.	
44.	Priorytet II	Rezultat	2.2	Liczba pracowników biorących udział w szkoleniach e-learningowych	osoby	
45.	Priorytet II	Rezultat	2.2	Liczba osób korzystających z Publicznych Punktów Dostępu do Internetu (PIAP)	osoby/rok	R.10.2.1
46.	Priorytet II	Rezultat	2.2	Liczba użytkowników objętych systemem antywirusowym	osoby	
47.	Priorytet II	Rezultat	2.2	Liczba użytkowników objętych systemem autentykacji	osoby	
48.	Priorytet II	Rezultat	2.2	Liczba użytkowników objętych systemem identyfikacji	osoby	
49.	Priorytet II	Rezultat	2.2	Liczba instytucji administracji publicznej świadczących usługi dla obywateli on-line	szt.	
50.	Priorytet II	Produkt	2.2	Liczba utworzonych aplikacji lub udostępnionych usług teleinformatycznych	szt.	P.11.1.1
51.	Priorytet II	Produkt	2.2	Liczba rejestrów publicznych udostępnionych online	szt.	P.11.3.1
52.	Priorytet II	Produkt	2.2	Liczba uruchomionych on-line usług na poziomie 1 – Informacja	szt.	P.13.3.1
53.	Priorytet II	Produkt	2.2	Liczba uruchomionych on-line usług na poziomie 2 - Interakcja	szt.	P.13.3.2
54.	Priorytet II	Produkt	2.2	Liczba uruchomionych on-line usług na poziomie 3 – dwustronna interakcja	szt.	P.13.3.3
55.	Priorytet II	Produkt	2.2	Liczba uruchomionych on-line usług na poziomie 4 – transakcja	szt.	P.13.3.4
56.	Priorytet II	Rezultat	2.2	Liczba jednostek naukowych korzystających z utworzonych aplikacji lub usług teleinformatycznych	szt	R.11.1.1
57.	Priorytet II	Rezultat	2.2	Liczba jednostek sektora publicznego korzystających z utworzonych aplikacji lub usług teleinformatycznych	szt	R.11.1.2



58.	Priorytet II	Rezultat	2.2	Liczba osób, które zyskały możliwość używania podpisu elektronicznego	osoby	R.11.2.1
59.	Priorytet II	Rezultat	2.2	Liczba użytkowników udostępnionych rejestrów publicznych	osoby	R.11.3.1
60.	Priorytet II	Rezultat	2.2	Liczba wdrożonych elektronicznych obiegu dokumentów	szt.	
<b>Wskaźniki dla Działania 2.3</b>						
61.	Priorytet II	Produkt	2.3	Liczba budynków połączonych siecią WAN	szt.	
62.	Priorytet II	Produkt	2.3	Liczba komputerów posiadających dostęp do Internetu	szt.	
63.	Priorytet II	Produkt	2.3	Liczba oprogramowania antywirusowego	szt.	
64.	Priorytet II	Produkt	2.3	Liczba punktów dostępowych połączonych siecią WAN	szt.	
65.	Priorytet II	Produkt	2.3	Liczba punktów dostępowych w sieci LAN	szt.	
66.	Priorytet II	Produkt	2.3	Liczba punktów dostępu do Internetu uzyskanych dzięki węzłom dostępowym	szt.	
67.	Priorytet II	Produkt	2.3	Liczba węzłów sieci szkieletowej	szt.	
68.	Priorytet II	Produkt	2.3	Liczba archiwizowanych lub backupowanych danych	szt.	
69.	Priorytet II	Rezultat	2.3	Liczba MŚP, które uzyskały możliwość dostępu do internetu	szt.	R.10.1.3
70.	Priorytet II	Rezultat	2.3	Liczba wdrożonych systemów zarządzania relacjami z klientami (CRM)	szt.	-
71.	Priorytet II	Rezultat	2.3	Liczba wdrożonych zintegrowanych systemów zarządzania przedsiębiorstwem (ERP)	szt.	
<b>Priorytet III</b>						
<b>Wskaźniki dla Działania 3.1</b>						
1	Priorytet III	Produkt	3.1	Długość wybudowanych dróg wojewódzkich	km	P.23.1.1

2	Priorytet III	Produkt	3.1	Długość wybudowanych dróg powiatowych	km	P.23.1.2
3	Priorytet III	Produkt	3.1	Długość wybudowanych dróg gminnych	km	P.23.1.3
4	Priorytet III	Produkt	3.1	Długość przebudowanych dróg wojewódzkich	km	P.23.2.1
5	Priorytet III	Produkt	3.1	Długość przebudowanych dróg powiatowych	km	P.23.2.2
6	Priorytet III	Produkt	3.1	Długość przebudowanych dróg gminnych	km	P.23.2.3
7	Priorytet III	Produkt	3.1	Długość wybudowanych chodników	km	
8	Priorytet III	Produkt	3.1	Długość zmodernizowanych chodników	km	
9	Priorytet III	Produkt	3.1	Długość wybudowanych ścieżek rowerowych	km	
10	Priorytet III	Produkt	3.1	Długość zmodernizowanych ścieżek rowerowych	km	
11	Priorytet III	Produkt	3.1	Liczba wybudowanych przejść dla pieszych	szt.	
12	Priorytet III	Produkt	3.1	Liczba zmodernizowanych przejść dla pieszych	szt.	
13	Priorytet III	Produkt	3.1	Liczba wybudowanych skrzyżowań	szt.	
14	Priorytet III	Produkt	3.1	Liczba zmodernizowanych skrzyżowań	szt.	
15	Priorytet III	Produkt	3.1	Liczba wybudowanych estakad/mostów/tuneli wiaduktów	szt.	
16	Priorytet III	Produkt	3.1	Liczba zmodernizowanych estakad/mostów/tuneli/wiaduktów	szt.	
17	Priorytet III	Produkt	3.1	Liczba wybudowanych innych obiektów infrastruktury drogowej	szt.	
18	Priorytet III	Produkt	3.1	Liczba zmodernizowanych innych obiektów infrastruktury drogowej	szt.	
19	Priorytet III	Produkt	3.1	Liczba wybudowanych urządzeń bezpieczeństwa ruchu	szt.	
20	Priorytet III	Produkt	3.1	Liczba zmodernizowanych urządzeń bezpieczeństwa ruchu	szt.	

21	Priorytet III	Produkt	3.1	Liczba wybudowanych obiektów infrastruktury ochrony środowiska	szt.	
22	Priorytet III	Produkt	3.1	Liczba zmodernizowanych obiektów infrastruktury ochrony środowiska	szt.	
23	Priorytet III	Produkt	3.1	Liczba wdrożonych systemów zarządzania i monitorowania ruchu drogowego	szt.	
24	Priorytet III	Rezultat	3.1	Ograniczenie liczby wypadków drogowych	szt.	
25	Priorytet III	Rezultat	3.1	Oszczędność czasu w przewozach pasażerskich	PLN/rok	R.23.2.1.
<b>Wskaźniki dla Działania 3.2</b>						
26	Priorytet III	Produkt	3.2	Liczba zainstalowanych systemów	szt.	P.28.1.1
28	Priorytet III	Produkt	3.2	Liczba zakupionych jednostek taboru kolejowego	szt.	P.18.1.1
29	Priorytet III	Produkt	3.2	Liczba zmodernizowanych jednostek taboru kolejowego	szt.	P.18.1.2
30	Priorytet III	Produkt	3.2	Pojemność zakupionego taboru kolejowego	osoby	P.18.1.3
31	Priorytet III	Produkt	3.2	Pojemność zmodernizowanego taboru kolejowego	osoby	P.18.1.4
32	Priorytet III	Produkt	3.2	Liczba nowopowstałych miejsc postojowych typu park&ride	szt.	
33	Priorytet III	Produkt	3.2	Liczba wybudowanych obiektów park&ride	szt.	P.52.3.1
34	Priorytet III	Rezultat	3.2	Przyrost liczby ludności korzystającej z regionalnego transportu publicznego wspartego w ramach Programu	tys.osób	
35	Priorytet III	Rezultat	3.2	Liczba osób korzystających z komunikacji miejskiej	osoby/rok	R.25.1.1
36	Priorytet III	Rezultat	3.2	Oszczędność czasu w przewozach pasażerskich	PLN/rok	R.28.1.1
37	Priorytet III	Rezultat	3.2	Liczba osób korzystających z obiektów park&ride	szt.	
<b>Wskaźniki dla Działania 3.3</b>						

38	Priorytet III	Produkt	3.3	Liczba wybudowanych lotnisk	szt.	P.29.1.1
45	Priorytet III	Rezultat	3.3	Liczba pasażerów	osoby/rok	R.29.1.1
<b>Priorytet IV</b>						
<b>Wskaźniki dla Działania 4.1</b>						
1.	Priorytet IV	Produkt	4.1.	Długość wybudowanej sieci kanalizacji deszczowej w ramach kompleksowego projektu	km	
2.	Priorytet IV	Produkt	4.1.	Liczba wybudowanych przepompowni ścieków	szt.	
3.	Priorytet IV	Produkt	4.1.	Liczba zmodernizowanych przepompowni ścieków	szt.	
4.	Priorytet IV	Produkt	4.1.	Liczba wybudowanych stacji uzdatniania wody	szt.	
5.	Priorytet IV	Produkt	4.1.	Liczba zmodernizowanych stacji uzdatniania wody	szt.	
6.	Priorytet IV	Produkt	4.1.	Liczba wybudowanych zbiorników umożliwiających pozyskiwanie wody pitnej	szt.	
7.	Priorytet IV	Produkt	4.1.	Liczba zmodernizowanych zbiorników umożliwiających pozyskiwanie wody pitnej	szt.	
8.	Priorytet IV	Produkt	4.1.	Długość wybudowanej sieci wodociągowej	km	P.45.1.1
9.	Priorytet IV	Produkt	4.1.	Długość zmodernizowanej sieci wodociągowej	km	P.45.1.2
10.	Priorytet IV	Produkt	4.1.	Długość wybudowanej sieci kanalizacji sanitarnej w ramach kompleksowego projektu	km	P.45.1.3
11.	Priorytet IV	Produkt	4.1.	Długość zmodernizowanej sieci kanalizacji sanitarnej w ramach kompleksowego projektu	km	P.45.1.4
12.	Priorytet IV	Produkt	4.1.	Długość wybudowanej sieci wodociągowej w ramach kompleksowego projektu	km	P.46.1.1

13.	Priorytet IV	Produkt	4.1.	Długość zmodernizowanej sieci wodociągowej w ramach kompleksowego projektu	km	P.46.1.2
14.	Priorytet IV	Produkt	4.1.	Długość wybudowanej sieci kanalizacji sanitarnej	km	P.46.1.3
15.	Priorytet IV	Produkt	4.1.	Długość zmodernizowanej sieci kanalizacji sanitarnej	km	P.46.1.4
16.	Priorytet IV	Produkt	4.1.	Liczba wybudowanych oczyszczalni ścieków	szt	P.46.1.5
17.	Priorytet IV	Produkt	4.1.	Liczba przebudowanych oczyszczalni ścieków	szt.	P.46.1.6
18.	Priorytet IV	Rezultat	4.1.	Ilość uzdatnionej wody dostarczonej odbiorcom	m <sup>3</sup> /doba	
19.	Priorytet IV	Rezultat	4.1.	Powierzchnia zabezpieczonych terenów przez wybudowaną sieć kanalizacji deszczowej	m <sup>2</sup>	
20.	Priorytet IV	Rezultat	4.1.	Ilość przepompowanych ścieków	tys. m <sup>3</sup>	
21.	Priorytet IV	Rezultat	4.1.	Ilość wody uzdatnionej za pomocą wybudowanych/zmodernizowanych stacji uzdatniania wody	tys. m <sup>3</sup>	
22.	Priorytet IV	Rezultat	4.1.	Ilość pozyskanej wody pitnej	tys. m <sup>3</sup>	
23.	Priorytet IV	Rezultat	4.1.	Ilość oczyszczonych ścieków	m <sup>3</sup> /rok	
24.	Priorytet IV	Rezultat	4.1.	Liczba osób podłączonych do wybudowanej/zmodernizowanej sieci wodociągowej	osoby	R.45.1.1 R.46.1.1
25.	Priorytet IV	Rezultat	4.1.	Liczba osób podłączonych do wybudowanej/zmodernizowanej sieci kanalizacyjnej	osoby	R.45.1.2 R.46.1.2
<b>Wskaźniki dla Działania 4.2 - tylko dla projektów dotyczących gospodarki odpadami</b>						
26.	Priorytet IV	Produkt	4.2.	Liczba zakupionych pojemników do selektywnej zbiórki odpadów	szt.	

27.	Priorytet IV	Produkt	4.2.	Objętość utworzonych składowisk odpadów, w tym odpadów niebezpiecznych	m <sup>3</sup>	
28.	Priorytet IV	Produkt	4.2.	Powierzchnia zlikwidowanych składowisk odpadów	ha	
29.	Priorytet IV	Produkt	4.2.	Powierzchnia zmodernizowanych składowisk odpadów	ha	
30.	Priorytet IV	Produkt	4.2.	Liczba nowowybudowanych spalarni	szt.	P.44.1.1
31.	Priorytet IV	Produkt	4.2.	Liczba zmodernizowanych spalarni	szt.	P.44.1.2
32.	Priorytet IV	Produkt	4.2.	Liczba nowowybudowanych kompostowni	szt.	P.44.1.3
33.	Priorytet IV	Produkt	4.2.	Liczba zmodernizowanych kompostowni	szt.	P.44.1.4
34.	Priorytet IV	Produkt	4.2.	Liczba nowowybudowanych składowisk	szt.	P.44.1.5
35.	Priorytet IV	Produkt	4.2.	Liczba zmodernizowanych składowisk	szt.	P.44.1.6
36.	Priorytet IV	Produkt	4.2.	Liczba nowowybudowanych sortowni	szt.	P.44.1.7
37.	Priorytet IV	Produkt	4.2.	Liczba zmodernizowanych sortowni	szt.	P.44.1.8
38.	Priorytet IV	Produkt	4.2.	Liczba innych nowowybudowanych zakładów ZZO w ramach projektów kompleksowych	szt.	P.44.1.9
39.	Priorytet IV	Produkt	4.2.	Liczba innych zakładów ZZO zmodernizowanych w ramach projektów kompleksowych	szt.	P.44.1.10
40.	Priorytet IV	Produkt	4.2.	Ilość nowych instalacji do unieszkodliwiania odpadów	szt.	P.44.2.2
41.	Priorytet IV	Produkt	4.2.	Wartość nowych instalacji do unieszkodliwiania odpadów	PLN	P.44.2.3
42.	Priorytet IV	Produkt	4.2.	Ilość zmodernizowanych instalacji do unieszkodliwiania odpadów	szt.	P.44.2.4
43.	Priorytet IV	Produkt	4.2.	Ilość usuniętego /unieszkodliwionego azbestu	tony	

44.	Priorytet IV	Produkt	4.2.	Liczba budynków użyteczności publicznej, z których usunięto azbest	szt.	
45.	Priorytet IV	Produkt	4.2.	Powierzchnia, z której usunięto azbest	m <sup>2</sup>	
46.	Priorytet IV	Produkt	4.2.	Ilość usuniętej gleby zanieczyszczonej pokruszonym azbestem	m <sup>3</sup>	
47.	Priorytet IV	Produkt	4.2.	Długość rur, z których usunięto azbest	mb	
48.	Priorytet IV	Rezultat	4.2.	Liczba osób objętych selektywną zbiórką odpadów	osoby	
49.	Priorytet IV	Rezultat	4.2.	Ilość odpadów poddawanych recyklingowi	tony/rok	
50.	Priorytet IV	Rezultat	4.2.	Ilość odpadów poddawanych segregacji	tony/rok	
51.	Priorytet IV	Rezultat	4.2.	Ilość odpadów poddawanych składowaniu w kompostowni	tony/rok	
52.	Priorytet IV	Rezultat	4.2.	Liczba osób objętych systemem zagospodarowania odpadów	osoby	R.44.1.1
53.	Priorytet IV	Rezultat	4.2.	Moc przerobowa ZZO	tony/rok	R.44.1.2
<b>Wskaźniki dla Działania 4.2 - tylko dla projektów dotyczących rekultywacji</b>						
54.	Priorytet IV	Produkt	4.2.	Powierzchnia terenów przemysłowych oraz powojennych poddanych rekultywacji	ha	P 50.1.1
55.	Priorytet IV	Produkt	4.2.	Powierzchnia zrehabilitowanych składowisk odpadów niebezpiecznych	ha	
56.	Priorytet IV	Produkt	4.2.	Powierzchnia zrehabilitowanych składowisk odpadów komunalnych	ha	
57.	Priorytet IV	Produkt	4.2.	Liczba zrehabilitowanych składowisk	szt.	P.50.1.2
58.	Priorytet IV	Rezultat	4.2.	Objętość odpadów składowanych na terenach rekultywowanych w wyniku realizacji projektu	m <sup>3</sup>	
<b>Wskaźniki dla Działania 4.3 (wspólne dla dwóch schematów)</b>						
59.	Priorytet IV	Produkt	4.3.	Liczba wybudowanych węzłów cieplnych	szt.	

60.	Priorytet IV	Produkt	4.3.	Liczba zmodernizowanych węzłów cieplnych	szt.	
61.	Priorytet IV	Produkt	4.3.	Liczba zamontowanych instalacji ograniczających emisję zanieczyszczeń pyłowych i gazowych	szt.	
62.	Priorytet IV	Produkt	4.3.	Długość wybudowanej sieci energetycznej	km	P.33.1.1
63.	Priorytet IV	Produkt	4.3.	Długość zmodernizowanej sieci energetycznej	km	P.33.1.2
64.	Priorytet IV	Produkt	4.3.	Długość wybudowanych/zmodernizowanych gazociągów przesyłowych i dystrybucyjnych	km	P.35.1.1
65.	Priorytet IV	Produkt	4.3.	Liczba jednostek wytwarzania energii elektrycznej z wiatru	szt.	P.39.1.1
66.	Priorytet IV	Produkt	4.3.	Moc zainstalowana energii elektrycznej (energia wiatrowa)	MW	P.39.1.3
67.	Priorytet IV	Produkt	4.3.	Liczba jednostek wytwarzania energii cieplnej i elektrycznej przy wykorzystaniu energii promieniowania słonecznego	szt.	P.40.1.1
68.	Priorytet IV	Produkt	4.3.	Liczba jednostek wytwarzania energii elektrycznej przy wykorzystaniu energii promieniowania słonecznego	szt.	P.40.1.2
69.	Priorytet IV	Produkt	4.3.	Liczba jednostek wytwarzania energii cieplnej przy wykorzystaniu energii promieniowania słonecznego	szt.	P.40.1.3
70.	Priorytet IV	Produkt	4.3.	Moc zainstalowana energii elektrycznej (energia słoneczna)	MW	P.40.1.5
71.	Priorytet IV	Produkt	4.3.	Moc zainstalowana energii cieplnej (energia słoneczna)	MW	P.40.1.6
72.	Priorytet IV	Produkt	4.3.	Liczba wybudowanych jednostek wytwarzania energii elektrycznej i cieplnej z biomasy i biogazu	szt.	P.41.1.5
73.	Priorytet IV	Produkt	4.3.	Liczba wybudowanych jednostek wytwarzania energii elektrycznej z biomasy i biogazu	szt.	P.41.1.6



74.	Priorytet IV	Produkt	4.3.	Liczba wybudowanych jednostek wytwarzania energii cieplnej z biomasy i biogazu	szt.	P.41.1.7
75.	Priorytet IV	Produkt	4.3.	Moc zainstalowana energii elektrycznej (biomasa)	MW	P.41.1.8
76.	Priorytet IV	Produkt	4.3.	Moc zainstalowana energii cieplnej (biomasa)	MW	P.41.1.9
77.	Priorytet IV	Produkt	4.3.	Liczba wybudowanych jednostek wytwarzania energii elektrycznej z energii wodnej	szt.	P.42.1.1
78.	Priorytet IV	Produkt	4.3.	Liczba wybudowanych jednostek wytwarzania energii cieplnej z energii geotermicznej	szt.	P.42.1.2
79.	Priorytet IV	Produkt	4.3.	Moc zainstalowana energii elektrycznej (hydroelektryczna, geotermiczna i pozostałe)	MW	P.42.1.4
80.	Priorytet IV	Produkt	4.3.	Moc zainstalowana energii cieplnej (hydroelektryczna, geotermiczna i pozostałe)	MW	P.42.1.5
81.	Priorytet IV	Produkt	4.3.	Liczba wybudowanych/przebudowanych jednostek wytwarzania energii elektrycznej i cieplnej (wysokosprawne wytwarzanie energii)	szt.	P.43.1.1
82.	Priorytet IV	Produkt	4.3.	Liczba wybudowanych/przebudowanych jednostek wytwarzania energii elektrycznej (wysokosprawne wytwarzanie energii)	szt.	P.43.1.2
83.	Priorytet IV	Produkt	4.3.	Liczba wybudowanych/przebudowanych jednostek wytwarzania energii cieplnej (wysokosprawne wytwarzanie energii)	szt.	P.43.1.3
84.	Priorytet IV	Produkt	4.3.	Moc zainstalowana energii elektrycznej (produkcja skojarzona (kogeneracja), zarządzanie energią)	MW	P.43.1.4
85.	Priorytet IV	Produkt	4.3.	Moc zainstalowana energii cieplnej (produkcja skojarzona (kogeneracja), zarządzanie energią)	MW	P.43.1.5
86.	Priorytet IV	Produkt	4.3.	Długość wybudowanej/przebudowanej sieci dystrybucyjnej energii	km	P.43.2.1

				elektrycznej		
87.	Priorytet IV	Produkt	4.3.	Długość wybudowanej/przebudowanej sieci ciepłowniczej	km	P.43.2.2
88.	Priorytet IV	Produkt	4.3.	Liczba zainstalowanych transformatorów	szt.	P.43.2.3
89.	Priorytet IV	Produkt	4.3.	Liczba obiektów objętych termomodernizacją	szt.	P.43.3.1
90.	Priorytet IV	Rezultat	4.3.	Liczba odbiorców mających dostęp do wybudowanej sieci energetycznej	osoby	R.33.1.1
91.	Priorytet IV	Rezultat	4.3.	Ilość zaoszczędzonej energii pierwotnej w wyniku realizacji projektów	GJ/rok	R.39.1.2
92.	Priorytet IV	Rezultat	4.3.	Ilość zaoszczędzonej energii pierwotnej w wyniku realizacji projektów	GJ/rok	R.40.1.2
93.	Priorytet IV	Rezultat	4.3.	Ilość zaoszczędzonej energii pierwotnej w wyniku realizacji projektów	GJ/rok	R.41.1.5
94.	Priorytet IV	Rezultat	4.3.	Ilość zaoszczędzonej energii pierwotnej w wyniku realizacji projektów	GJ/rok	R.42.1.1
95.	Priorytet IV	Rezultat	4.3.	Ilość zaoszczędzonej energii pierwotnej w wyniku realizacji projektów	GJ/rok	R.43.1.1
96.	Priorytet IV	Rezultat	4.3.	Liczba budynków podłączonych do sieci ciepłowniczej	szt.	
97.	Priorytet IV	Produkt	4.3.	Dodatkowa moc zainstalowana energii ze źródeł odnawialnych	kW	
98.	Priorytet IV	Rezultat	4.3.	Liczba zlikwidowanych źródeł niskiej emisji	szt.	
99.	Priorytet IV	Rezultat	4.3.	Ilość zaoszczędzonego paliwa	tony/rok	
100.	Priorytet IV	Rezultat	4.3.	Zmiana poziomu strat energii elektrycznej w dystrybucji	MWh/rok	
101.	Priorytet IV	Rezultat	4.3.	Ilość zaoszczędzonej energii elektrycznej w wyniku realizacji projektów	MWh/rok	R.43.2.1
102.	Priorytet IV	Rezultat	4.3.	Ilość zaoszczędzonej energii cieplnej w wyniku realizacji projektów	GJ/rok	R.43.2.2
103.	Priorytet IV	Rezultat	4.3.	Ilość zaoszczędzonej energii w wyniku realizacji projektów termomodernizacyjnych	GJ/rok	R.43.3.1

104.	Priorytet IV	Rezultat	4.3.	Zmiana emisji głównych zanieczyszczeń powietrza: dwutlenek siarki, tlenki azotu, pyły, dwutlenek węgla	tony/rok	R.47.1.1
<b>Wskaźniki dla Działania 4.4 – tylko dla projektów dotyczących ochrony przyrody i kształtowania postaw ekologicznych</b>						
105.	Priorytet IV	Produkt	4.4.	Liczba opracowanych planów ochrony	szt.	P.51.1.1
106.	Priorytet IV	Rezultat	4.4.	Powierzchnia obszarów, dla których opracowano plany ochrony	ha	R.51.1.2
107.	Priorytet IV	Produkt	4.4.	Powierzchnia zasobów dziedzictwa naturalnego objętych ochroną	ha	
108.	Priorytet IV	Rezultat	4.4.	Łączna powierzchnia obszarów, na których przywrócono lub zapewniono ochronę właściwego stanu ekosystemów	ha	
<b>Wskaźniki dla Działania 4.4 – tylko dla projektów dotyczących ochrony przeciwpowodziowej, zagrożeń środowiska i monitoringu jego stanu</b>						
109.	Priorytet IV	Produkt	4.4.	Pojemność wybudowanych zbiorników retencyjnych	dam <sup>3</sup>	
110.	Priorytet IV	Produkt	4.4.	Pojemność zmodernizowanych zbiorników retencyjnych	dam <sup>3</sup>	
111.	Priorytet IV	Produkt	4.4.	Wartość zakupionego sprzętu ratowniczego	PLN	
112.	Priorytet IV	Produkt	4.4.	Liczba zakupionych wozów pożarniczych wyposażonych w sprzęt do prowadzenia akcji ratowniczych i usuwania skutków katastrof	szt.	P.53.1.1
113.	Priorytet IV	Produkt	4.4.	Liczba stworzonych w ramach realizacji programu stanowisk do analizowania i prognozowania zagrożeń	szt.	P.53.1.2
114.	Priorytet IV	Produkt	4.4.	Liczba nowych stanowisk pomiarowych i innych narzędzi w zakresie monitoringu środowiska	szt.	P.53.3.1
115.	Priorytet IV	Produkt	4.4.	Liczba zmodernizowanych stanowisk pomiarowych i innych narzędzi w zakresie monitoringu środowiska	szt.	P.53.3.2
116.	Priorytet IV	Rezultat	4.4.	Powierzchnia terenu objęta systemem zarządzania środowiskiem	ha	

117.	Priorytet IV	Produkt	4.4.	Długość wybudowanych, wyremontowanych lub przebudowanych wałów przeciwpowodziowych	km	P.53.2.1
118.	Priorytet IV	Produkt	4.4.	Liczba wybudowanych, wyremontowanych lub przebudowanych pozostałych obiektów ochrony przeciwpowodziowej	szt.	P.53.2.2
119.	Priorytet IV	Rezultat	4.4.	Powierzchnia terenów objętych systemem monitoringu	ha	R.53.3.1
120.	Priorytet IV	Rezultat	4.4.	Liczba osób objętych ochroną przeciwpożarową lasów i innymi środkami ochrony	osoby	R.53.1.1
121.	Priorytet IV	Rezultat	4.4.	Powierzchnia terenów objętych ochroną przeciwpowodziową	ha	R.53.2.2
122.	Priorytet IV	Rezultat	4.4.	Liczba osób objętych ochroną przeciwpowodziową	osoby	R.53.2.3
<b>Priorytet V</b>						
<b>Wskaźniki dla Działania 5.1</b>						
1.	Priorytet V	Produkt	5.1.	Długość wybudowanej sieci transportu szynowego	km	P.25.1.1
2.	Priorytet V	Produkt	5.1.	Długość przebudowanej sieci transportu szynowego	km	P.25.1.2
3.	Priorytet V	Produkt	5.1.	Pojemność jednostek zakupionego taboru komunikacji miejskiej	osoby	P.25.2.2
4.	Priorytet V	Produkt	5.1.	Liczba wybudowanych systemów sygnalizacji ulicznej	szt.	
5.	Priorytet V	Produkt	5.1.	Liczba wybudowanych przystanków komunikacji miejskiej	szt.	
6.	Priorytet V	Produkt	5.1.	Liczba wybudowanych zajezdni	szt.	
7.	Priorytet V	Produkt	5.1.	Liczba wybudowanych zatok autobusowych	szt.	
8.	Priorytet V	Produkt	5.1.	Liczba zakupionych jednostek taboru komunikacji miejskiej	szt.	P.25.2.1
9.	Priorytet V	Produkt	5.1.	Liczba zmodernizowanych jednostek taboru komunikacji miejskiej	szt.	P.25.2.3

10.	Priorytet V	Produkt	5.1.	Liczba zakupionych i zamontowanych elementów informowania podróżnych	szt.	
11.	Priorytet V	Produkt	5.1.	Liczba zakupionych i zamontowanych systemów obszarowego sterowania i nadzoru ruchu	szt.	
12.	Priorytet V	Produkt	5.1.	Liczba zakupionych i zamontowanych urządzeń dystrybucji i identyfikacji biletów	szt.	
13.	Priorytet V	Produkt	5.1.	Liczba zakupionych systemów monitoringu bezpieczeństwa	szt.	
14.	Priorytet V	Produkt	5.1.	Liczba zmodernizowanych przystanków komunikacji miejskiej	szt.	
15.	Priorytet V	Produkt	5.1.	Liczba zmodernizowanych urządzeń sterowania ruchem drogowym	szt.	
16.	Priorytet V	Produkt	5.1.	Liczba zmodernizowanych zajezdni	szt.	
17.	Priorytet V	Produkt	5.1.	Liczba zmodernizowanych zatok autobusowych	szt.	
18.	Priorytet V	Produkt	5.1.	Pojemność jednostek zmodernizowanego taboru komunikacji miejskiej	osoby	P.25.2.4
19.	Priorytet V	Rezultat	5.1.	Liczba osób korzystających z komunikacji miejskiej	osoby/rok	R.25.1.1
<b>Wskaźniki dla Działania 5.2</b>						
20.	Priorytet V	Produkt	5.2.	Liczba obiektów budowlanych wybudowanych/przebudowanych/poddanych renowacji na obszarze rewitalizowanym	szt.	
21.	Priorytet V	Produkt	5.2.	Liczba urządzeń poprawiających bezpieczeństwo na obszarze rewitalizowanym	szt.	
22.	Priorytet V	Produkt	5.2.	Liczba zbudowanych/przebudowanych/doposażonych obiektów infrastruktury mieszkalnictwa	szt.	P.78.1.1
23.	Priorytet V	Produkt	5.2.	Liczba zrewitalizowanych obszarów	szt.	P.61.1.1
24.	Priorytet V	Produkt	5.2.	Powierzchnia zrewitalizowanych obszarów	ha	P.61.1.2

25.	Priorytet V	Rezultat	5.2.	Liczba nowych przedsiębiorstw zlokalizowanych na zrewitalizowanych obszarach	szt.	R.61.1.1
26.	Priorytet V	Rezultat	5.2.	Liczba osób korzystających z obiektów infrastruktury mieszkalnictwa	osoby/rok	R.78.1.1
27.	Priorytet V	Rezultat	5.2.	Przewidywana całkowita liczba bezpośrednio utworzonych etatów (EPC)	szt.	R.100
28.	Priorytet V	Rezultat	5.2.	Przewidywana całkowita liczba bezpośrednio utworzonych etatów (EPC) dla kobiet	szt.	
29.	Priorytet V	Rezultat	5.2.	Przewidywana całkowita liczba bezpośrednio utworzonych etatów (EPC) dla mężczyzn	szt.	
<b>Priorytet VI</b>						
<b>Wskaźniki dla Działania 6.1</b>						
1.	Priorytet VI	Produkt	6.1.	Liczba obiektów/zbiorów dziedzictwa kulturowego objętych wsparciem	szt.	P.58.1.1
2.	Priorytet VI	Produkt	6.1.	Liczba przedsięwzięć dotyczących promocji regionu	szt.	
3.	Priorytet VI	Produkt	6.1.	Liczba stworzonych markowych produktów kulturowych	szt.	
4.	Priorytet VI	Produkt	6.1.	Liczba obiektów dziedzictwa kulturowego zapewniających dostęp dla osób niepełnosprawnych	szt.	P.58.1.2
5.	Priorytet VI	Produkt	6.1.	Liczba obiektów/zbiorów poddanych konserwacji	szt.	P.58.1.3
6.	Priorytet VI	Produkt	6.1.	Liczba zamontowanych systemów zabezpieczeń obiektów/zbiorów	szt.	P.58.2.1
7.	Priorytet VI	Produkt	6.1.	Liczba wybudowanych obiektów instytucji kultury	szt.	P.59.1.1
8.	Priorytet VI	Produkt	6.1.	Liczba przebudowanych obiektów instytucji kultury	szt.	P.59.1.2
9.	Priorytet VI	Produkt	6.1.	Liczba obiektów instytucji kultury zapewniających dostęp dla osób niepełnosprawnych	szt.	P.59.1.3

10.	Priorytet VI	Produkt	6.1.	Liczba utworzonych punktów informacji nt. kultury w regionie	szt.	
11.	Priorytet VI	Produkt	6.1.	Liczba utworzonych stron internetowych dotyczących kultury regionu	szt.	
12.	Priorytet VI	Rezultat	6.1.	Przewidywana całkowita liczba bezpośrednio utworzonych nowych etatów (EPC)	szt.	R.100
13.	Priorytet VI	Rezultat	6.1.	Przewidywana całkowita liczba bezpośrednio utworzonych nowych etatów (EPC) dla kobiet	szt.	
14.	Priorytet VI	Rezultat	6.1.	Przewidywana całkowita liczba bezpośrednio utworzonych nowych etatów (EPC) dla mężczyzn	szt.	
15.	Priorytet VI	Rezultat	6.1.	Liczba nowych ofert programowych w zakresie kultury	szt.	
16.	Priorytet VI	Rezultat	6.1.	Liczba osób odwiedzających obiekty dziedzictwa kulturowego objęte wsparciem	osoby/rok	R.58.1.1
17.	Priorytet VI	Rezultat	6.1.	Liczba zabezpieczonych obiektów/zbiorów	szt.	R.58.2.1
18.	Priorytet VI	Rezultat	6.1.	Liczba osób odwiedzających dofinansowane instytucje kultury	osoby/rok	R.59.1.1
<b>Wskaźniki dla Działania 6.2</b>						
19.	Priorytet VI	Produkt	6.2.	Liczba wybudowanych obiektów turystycznych i rekreacyjnych	szt.	P.57.1.3
20.	Priorytet VI	Produkt	6.2.	Liczba przebudowanych obiektów turystycznych i rekreacyjnych	szt.	P.57.1.4
21.	Priorytet VI	Produkt	6.2.	Liczba utworzonych punktów informacji turystycznej	szt.	
22.	Priorytet VI	Produkt	6.2.	Liczba przedsięwzięć dotyczących informacji i promocji turystycznej w regionie	szt.	
23.	Priorytet VI	Produkt	6.2.	Długość wybudowanych lub oznakowanych/wytyczonych ścieżek rowerowych	km	P.24.1.1
24.	Priorytet VI	Produkt	6.2.	Długość zmodernizowanych ścieżek rowerowych	km	

25.	Priorytet VI	Produkt	6.2.	Liczba nowych produktów turystycznych	szt.	P.57.1.1
26.	Priorytet VI	Produkt	6.2.	Liczba zmodyfikowanych produktów turystycznych	szt.	P.57.1.2
27.	Priorytet VI	Produkt	6.2.	Liczba zagospodarowanych obiektów przemysłowych i powojkowych	szt.	P.57.1.5
28.	Priorytet VI	Produkt	6.2.	Powierzchnia zagospodarowanych terenów przemysłowych i powojkowych	ha	P.57.1.6
29.	Priorytet VI	Produkt	6.2.	Liczba przebudowanych obiektów dziedzictwa kulturowego	szt.	P.57.1.7
30.	Priorytet VI	Produkt	6.2.	Długość wybudowanych szlaków turystycznych	km	P.57.1.8
31.	Priorytet VI	Produkt	6.2.	Długość przebudowanych szlaków turystycznych	km	P.57.1.9
32.	Priorytet VI	Produkt	6.2.	Liczba wybudowanych/przebudowanych kompleksów uzdrowiskowych	szt.	P.57.1.10
33.	Priorytet VI	Produkt	6.2.	Liczba utworzonych turystycznych portali informacyjnych	szt.	P.57.2.2
34.	Priorytet VI	Rezultat	6.2.	Liczba osób objętych informacją i promocją turystyczną w regionie	osoby	
35.	Priorytet VI	Rezultat	6.2.	Przewidywana całkowita liczba bezpośrednio utworzonych nowych etatów (EPC)	szt.	R.100
36.	Priorytet VI	Rezultat	6.2.	Przewidywana całkowita liczba bezpośrednio utworzonych nowych etatów (EPC) dla kobiet	szt.	
37.	Priorytet VI	Rezultat	6.2.	Przewidywana całkowita liczba bezpośrednio utworzonych nowych etatów (EPC) dla mężczyzn	szt.	
38.	Priorytet VI	Rezultat	6.2.	Liczba osób korzystających z produktów turystycznych	osoby/rok	R.57.1.1
39.	Priorytet VI	Rezultat	6.2.	Liczba osób korzystających z obiektów turystycznych	osoby/rok	R.57.1.2
40.	Priorytet VI	Rezultat	6.2.	Liczba turystów korzystających z systemu rezerwacji i informacji turystycznej	osoby/rok	R.57.2.1



41.	Priorytet VI	Rezultat	6.2.	Liczba osób korzystających z kompleksu uzdrowiskowego	osoby/rok	R.57.1.3
<b>Priorytet VII</b>						
<b>Wskaźniki dla Działania 7.1 ( wspólne dla dwóch schematów)</b>						
1.	Priorytet VII	Produkt	7.1	Liczba wybudowanych instytucji ochrony zdrowia	szt.	P.76.1.1
2.	Priorytet VII	Produkt	7.1	Liczba przebudowanych instytucji ochrony zdrowia	szt.	P.76.1.2
3.	Priorytet VII	Produkt	7.1	Liczba doposażonych instytucji ochrony zdrowia	szt.	P.76.2.1
4.	Priorytet VII	Rezultat	7.1	Liczba pacjentów korzystających z infrastruktury ochrony zdrowia	osoby/rok	R.76.1.1
5.	Priorytet VII	Rezultat	7.1	Potencjalna liczba specjalistycznych badań medycznych, które zostaną wykonane zakupionym sprzętem	szt./rok	R.76.2.1
6.	Priorytet VII	Produkt	7.1	Powierzchnia przebudowanych/zmodernizowanych obiektów infrastruktury służącej ochronie zdrowia i życia	m <sup>2</sup>	
7.	Priorytet VII	Produkt	7.1	Liczba zakupionego specjalistycznego medycznego sprzętu:	szt.	
8.				- aparaty RTG	szt.	
9.				- endoskopy	szt.	
<b>Wskaźniki dla Działania 7.2</b>						
10.	Priorytet VII	Produkt	7.2	Liczba zbudowanych/przebudowanych/doposażonych obiektów infrastruktury opiekuńczo-wychowawczej	szt.	P.77.1.1
11.	Priorytet VII	Produkt	7.2	Liczba placówek edukacyjnych objętych wsparciem na obszarach wiejskich /przedszkola i szkoły podstawowe, szkoły średnie, szkoły wyższe	szt.	
12.	Priorytet VII	Rezultat	7.2	Liczba osób korzystających z obiektów infrastruktury opiekuńczo-	osoby/rok	R.77.1.1

				wychowawczej		
13.	Priorytet VII	Produkt	7.2	Powierzchnia zbudowanych/przebudowanych obiektów infrastruktury służącej edukacji	m <sup>2</sup>	
14.	Priorytet VII	Produkt	7.2	Liczba zakupionego sprzętu/wyposażenia dla obiektów infrastruktury służącej edukacji	szt.	
15.	Priorytet VII	Produkt	7.2	Liczba wybudowanych obiektów infrastruktury szkół wyższych/szkół	szt.	P.75.1.1
16.	Priorytet VII	Produkt	7.2	Liczba wybudowanych obiektów infrastruktury szkół wyższych/szkół zapewniających dostęp dla osób niepełnosprawnych	szt.	P.75.1.2
17.	Priorytet VII	Produkt	7.2	Liczba przebudowanych obiektów infrastruktury szkół wyższych/szkół	szt.	P.75.1.3
18.	Priorytet VII	Produkt	7.2	Liczba szkół wyższych wyposażonych w aparaturę naukowo-badawczą na potrzeby dydaktyki	szt.	P.75.2.1
19.	Priorytet VII	Produkt	7.2	Liczba szkół wyposażonych w sprzęt na potrzeby dydaktyki	szt.	P.75.2.2
20.	Priorytet VII	Rezultat	7.2	Liczba edukacyjnych obiektów objętych wsparciem realizujących program „Uczenie się przez całe życie”	szt.	
21.	Priorytet VII	Rezultat	7.2	Liczba miejsc w przedszkolach zbudowanych lub zmodernizowanych na obszarach wiejskich	szt.	
22.	Priorytet VII	Rezultat	7.2	Liczba osób korzystających z infrastruktury opiekuńczo-wychowawczej wspartej w wyniku realizacji projektów na obszarach wiejskich	osoby	
23.	Priorytet VII	Rezultat	7.2	Liczba uczniów korzystających z infrastruktury wspartej w wyniku realizacji projektów	osoby	R.75.1.1
24.	Priorytet VII	Rezultat	7.2	Liczba studentów korzystających z infrastruktury wspartej w wyniku realizacji projektów	osoby	R.75.1.2
25.	Priorytet VII	Rezultat	7.2	Liczba uczniów korzystających z infrastruktury dydaktycznej wspartej w	osoby	R.75.2.1

				wyniku realizacji projektów		
26.	Priorytet VII	Rezultat	7.2	Liczba studentów korzystających z infrastruktury dydaktycznej wspartej w wyniku realizacji projektów	osoby	R.75.2.2
27.	Priorytet VII	Produkt	7.2	Powierzchnia zbudowanych/przebudowanych obiektów infrastruktury służącej edukacji	m <sup>2</sup>	
28.	Priorytet VII	Produkt	7.2	Liczba zakupionego sprzętu/wyposażenia dla obiektów infrastruktury służącej edukacji	szt.	
<b>Wskaźniki dla Działania 7.3</b>						
29.	Priorytet VII	Produkt	7.3	Liczba zbudowanych/przebudowanych/doposażonych obiektów infrastruktury społecznej	szt.	P.79.1.1
30.	Priorytet VII	Produkt	7.3	Liczba zbudowanych/przebudowanych/doposażonych domów pomocy społecznej	szt.	
31.	Priorytet VII	Produkt	7.3	Liczba zbudowanych/przebudowanych/doposażonych obiektów opieki paliatywnej/hospicyjnej	szt.	
32.	Priorytet VII	Produkt	7.3	Liczba obiektów infrastruktury służącej pomocy społecznej dostosowanych do potrzeb osób niepełnosprawnych	szt.	
33.	Priorytet VII	Produkt	7.3	Liczba miejsc w obiektach służących pomocy społecznej utworzonych w wyniku realizacji projektów	szt.	
34.	Priorytet VII	Rezultat	7.3	Liczba osób korzystających z obiektów infrastruktury społecznej	osoby/rok	R.79.1.1
35.	Priorytet VII	Produkt	7.3	Powierzchnia zbudowanych/przebudowanych/doposażonych obiektów infrastruktury służącej pomocy społecznej	m <sup>2</sup>	
36.	Priorytet VII	Produkt	7.3	Liczba zakupionego sprzętu dla obiektów infrastruktury służącej pomocy społecznej	szt.	

**Priorytet VIII****Wskaźniki dla Działania 8.1**

1	Priorytet VIII	Produkt	8.1	Liczba miejsc pracy sfinansowanych ze środków programu (pomocy technicznej)	etatomiesiąc	P.85.1.1
2	Priorytet VIII	Produkt	8.1	Liczba przeprowadzonych szkoleń, warsztatów, treningów, wizyt studyjnych	szt.	P.85.1.2
3	Priorytet VIII	Rezultat	8.1	Liczba przeszkolonych osób	osoby	R.85.1.1
4	Priorytet VIII	Produkt	8.1	Liczba zakupionych zestawów komputerowych	szt.	P.85.1.3
5	Priorytet VIII	Produkt	8.1	Wynajęta / wyremontowana powierzchnia biurowa związana z obsługą RPO WM	m <sup>2</sup>	
6	Priorytet VIII	Produkt	8.1	Oprogramowanie zakupione w związku z obsługą RPO WM	szt.	
7	Priorytet VIII	Produkt	8.1	Liczba przeprowadzonych kontroli	szt.	
8	Priorytet VIII	Produkt	8.1	Liczba osób zaangażowanych w ocenę projektów w ramach RPO WM	osoby	
9	Priorytet VIII	Produkt	8.1	Liczba zorganizowanych posiedzeń Komitetu Monitorującego RPO WM	szt.	
10	Priorytet VIII	Produkt	8.1	Liczba ocen, ekspertyz, analiz, studiów, opracowań i koncepcji wykonanych przez ewaluatorów zewnętrznych	szt.	P.86.1.1

**Wskaźniki dla Działania 8.2**

11	Priorytet VIII	Produkt	8.2	Liczba zorganizowanych kampanii promujących RPO	szt.	
12	Priorytet VIII	Produkt	8.2	Liczba utworzonych punktów kontaktowych, w tym infolinie	Szt.	
13	Priorytet VIII	Rezultat	8.2	Liczba przeszkolonych potencjalnych i rzeczywistych beneficjentów Programu	osoby	
14	Priorytet VIII	Rezultat	8.2	Liczba wejść na stronę internetową	ilość	
15	Priorytet VIII	Rezultat	8.2	Liczba osób korzystających z punktów informacyjnych	Osoby / rok	
16	Priorytet VIII	Produkt	8.2	Liczba zorganizowanych konferencji, spotkań, seminariów	szt.	P.86.1.2

## Załącznik nr 4. Lista dużych i kluczowych projektów w ramach priorytetów.

Lp.	Nazwa / Tytuł projektu	Orientacyjny koszt całkowity (zł)	Orientacyjny koszt całkowity w Euro (wg kursu 3,9880)	Orientacyjna kwota dofinansowania z EFRR (zł)	Beneficjent
<b>PROJEKTY DUŻE</b>					
<b>2.1. Przeciwdziałanie wykluczeniu informacyjnemu</b>					
1.	Internet dla Mazowsza	500 000 000	125 376 128	425 000 000	Samorząd Województwa Mazowieckiego
<b>3.2. Regionalny transport publiczny</b>					
2.	Zakup kolejowego taboru pasażerskiego do obsługi połączeń regionalnych na linii Warszawskiej Kolei Dojazdowej w Warszawskim Obszarze Metropolitalnym	281 957 860	70 701 570	109 668 397	Warszawska Kolej Dojazdowa Sp. z o.o.
<b>3.3. Lotniska i infrastruktura lotnicza</b>					
3.	Uruchomienie lotniska komunikacyjnego poprzez modernizację istniejącej infrastruktury oraz budowę nowej związanej z obsługą samolotów i pasażerów na terenie byłego lotniska wojskowego w Modlinie (Nowy Dwór Mazowiecki).	305 000 000	76 479 438	76 160 000	Mazowiecki Port Lotniczy Warszawa-Modlin Sp. z o. o.
<b>6.2. Turystyka</b>					
4.	Termy Gostynińskie	270 000 000	67 703 109	72 000 000	Miasto Gostynin
<b>PROJEKTY KLUCZOWE</b>					
<b>PRIORYTET I - Tworzenie warunków dla rozwoju potencjału innowacyjnego i przedsiębiorczości na Mazowszu</b>					
<b>1.1. Wzmocnienie sektora badawczo-rozwojowego</b>					
1.	Stworzenie powiązań kooperacyjnych między sferą badawczą a przedsiębiorstwami w celu poprawy konkurencyjności regionu i zwiększenia spójności gospodarczej i społecznej	14 000 000	3 510 532	11 900 000	Politechnika Radomska
2.	Wzmocnienie potencjału innowacyjnego ośrodka w Świerku w zakresie rozwoju technologii wykorzystujących promieniowanie	40 000 000	10 030 090	34 000 000	Instytut Problemów Jądrowych im. Andrzeja Sołtana w Świerku
3.	Centrum Badawcze Polskiej Akademii Nauk "Konwersja Energii i Źródła Odnawialne w gminie Jabłonna"	89 657 942	22 481 931	75 851 733	Instytut Podstawowych Problemów Techniki PAN
<b>1.3. Kompleksowe przygotowanie terenów pod działalność gospodarczą</b>					
4.	Warszawska Przestrzeń Technologiczna - Centrum Przedsiębiorczości Smolna 6	9 900 000	2 482 447	8 415 000	Miasto Stołeczne Warszawa
5.	Warszawska Przestrzeń Technologiczna - Centrum Innowacji Filtrowa 1a	30 000 000	7 522 568	25 500 000	Miasto Stołeczne Warszawa
<b>1.4. Wzmocnienie instytucji otoczenia biznesu</b>					

6.	Płocki Park Przemysłowo - Technologiczny I	195 200 000	48 946 841	52 361 700	Płocki Park Przemysłowo - Technologiczny Spółka Akcyjna
7.	Budowa Parku Naukowo Technologicznego wraz z modernizacją infrastruktury towarzyszącej ośrodka w Świerku	50 000 000	12 537 613	42 500 000	Instytut Problemów Jądrowych im. Andrzeja Sołtana w Świerku
8.	Park Innowacyjny Celestynów Unipress-budowa infrastruktury technicznej	10 050 000	2 520 060	8 542 500	Instytut Wysokich Ciśnień
<b>1.7. Promocja gospodarcza</b>					
9.	Przyspieszenie wzrostu konkurencyjności województwa mazowieckiego, przez budowanie społeczeństwa informacyjnego i gospodarki opartej na wiedzy poprzez stworzenie zintegrowanych baz wiedzy o Mazowszu	180 000 000	45 135 406	153 000 000	Samorząd Województwa Mazowieckiego
10.	Mazowsze - promocja gospodarcza serca Polski	17 647 059	4 425 040	13 628 891	Samorząd Województwa Mazowieckiego
<b>PRIORYTET II - e - Rozwój Województwa Mazowieckiego</b>					
<b>2.1.Przeciwdziałanie wykluczeniu informacyjnemu</b>					
11.	Modernizacja i rozbudowa sieci teleinformatycznej Urzędu m. st. Warszawy	15 188 485	3 808 547	12 858 571	Miasto Stołeczne Warszawa
<b>2.2.Rozwój e-usług</b>					
12.	Rozwój e-usług i ich dostępu dla obywateli w ramach Mazowieckiej Sieci Społeczeństwa Informacyjnego „M@zowszanie”	24 800 000	6 218 656	21 080 000	Samorząd Województwa Mazowieckiego
13.	Rozwój elektronicznej administracji w samorządach województwa mazowieckiego wspomagającej niwelowanie dwudzielności potencjału województwa	60 000 000	15 045 135	51 000 000	Samorząd Województwa Mazowieckiego
14.	Rozwój infrastruktury teleinformatycznej i e – usług w policji mazowieckiej	1 723 000	432 046	1 464 550	Komenda Wojewódzka Policji z siedzibą w Radomiu
<b>PRIORYTET III - Regionalny system transportowy</b>					
<b>3.1. Infrastruktura drogowa</b>					
15.	Rozbudowa drogi wojewódzkiej nr 617 relacji Przasnysz – Ciechanów, na całej długości, tj. od km 0+000 do km 23+885	75 418 556	18 911 373	62 474 673	Samorząd Województwa Mazowieckiego
16.	Rozbudowa drogi wojewódzkiej nr 637 relacji Warszawa - Węgrów, na odc. od km 44+000 do km 79+362	180 000 000	45 135 406	153 000 000	Samorząd Województwa Mazowieckiego
17.	Rozbudowa drogi wojewódzkiej nr 724 relacji Warszawa - Góra Kalwaria wraz z przebudową mostu przez rzekę Jeziorokę w m. Konstancin Jeziorna	69 000 000	17 301 906	58 650 000	Samorząd Województwa Mazowieckiego
18.	Rozbudowa drogi wojewódzkiej nr 732 relacji Stary Gózd – Przytyk, na całej długości, tj. od km 0+000 do km 16+580	55 167 973	13 833 494	43 529 769	Samorząd Województwa Mazowieckiego
19.	Budowa drogi wojewódzkiej nr 627 na odc. od km 57+722 do km 60+778 wraz z budową mostu przez rzekę Bug oraz rozbudową starego mostu	81 978 199	20 556 218	65 800 217	Samorząd Województwa Mazowieckiego
20.	Budowa skrzyżowania drogi krajowej nr 2 z Trasą Siekierkowską.	164 248 757	41 185 746	118 104 950	Miasto Stołeczne Warszawa
21.	Budowa wewnętrznej obwodnicy miasta Siedlce	58 500 000	14 669 007	49 725 000	Miasto Siedlce
22.	Budowa obwodnicy południowej w Radomiu	186 876 670	46 859 747	41 225 000	Miasto Radom

23.	Poprawa regionalnego systemu transportowego przez budowę w Ciechanowie pętli łączącej drogi krajowe nr 50 i 60, drogi wojewódzkie 617 i 615 oraz siedem dróg powiatowych	195 815 421	49 101 159	102 000 000	Gmina Miejska Ciechanów
24.	Przebudowa ul. Modlińskiej na odc. od Mostu Grota Roweckiego do mostu nad Kanałem Żerańskim	115 686 994	29 008 775	82 982 473	Miasto Stołeczne Warszawa
25.	Budowa ul. Nowolazurowej na odcinku od Al. Jerozolimskich do Trasy AK – Zadanie A od Al. Jerozolimskich do ul. ks. Juliana Chrościckiego	187 906 894	47 118 078	125 350 000	Miasto Stołeczne Warszawa
26.	Modernizacja wiaduktu nad torami PKP w ciągu ul. Powązkowskiej	34 226 449	8 582 359	24 461 397	Miasto Stołeczne Warszawa
27.	Rozbudowa ulicy Otolińskiej w Płocku wraz z brakującą infrastrukturą	42 206 043	10 583 261	25 000 000	Miasto Płock
28.	Odbudowa dróg gminnych: G5, G9, G30, G37, G38, G39, G42, G45, uszkodzonych w wyniku powodzi 2010 r. na terenie gminy Słubice	8 411 863	2 109 294	7 150 083	Gmina Słubice
<b>3.2. Regionalny transport publiczny</b>					
29.	Zakup 11 nowych, dwukabinowych lokomotyw elektrycznych przeznaczonych do prowadzenia składów pociągów pasażerskich zmiennokierunkowych, złożonych z wagonów typu push-pull ze świadczeniem usług serwisowych w okresie czterech lat od daty przekazania każdej lokomotywy oraz przeszkoleniem pracowników zamawiającego	204 505 169	51 280 133	67 680 126	Koleje Mazowieckie - KM Sp.z o.o.
30.	Modernizacja elektrycznych zespołów trakcyjnych	204 355 850	51 242 691	70 607 819	Koleje Mazowieckie - KM Sp.z o.o.
31.	Budowa parkingów strategicznych „Parkuj i Jedź” (Park & Ride) – II etap	90 556 000	22 707 121	43 605 000	Miasto Stołeczne Warszawa
<b>PRIORYTET IV - Inwestycje w ochronę środowiska</b>					
<b>4.2. Ochrona powierzchni ziemi</b>					
32.	Kompleksowa Modernizacja Gospodarki Odpadami Komunalnymi w gminie Grodzisk Mazowiecki	17 000 000	4 262 788	14 450 000	Gmina Grodzisk Mazowiecki
<b>PRIORYTET V - Wzmacnianie roli miast w rozwoju regionu</b>					
<b>5.2. Rewitalizacja miast</b>					
33.	Rewitalizacja Rynku Mariackiego w Węgrowie	18 360 387	4 603 908	14 954 522	Miasto Węgrow
34.	Skarbiec dziedzictwa kultury - Bazylika Archikatedralna i Muzeum Archidiecezji Warszawskiej	20 903 144	5 241 511	17 767 672	Parafia Archikatedralna św. Jana Chrzciciela w Warszawie
35.	Odnowa zabytkowych obiektów i przestrzeni publicznej w Szydłowcu poprawa funkcjonalności i dostępności infrastruktury kulturalnej i turystycznej dla mieszkańców Mazowsza	30 649 858	7 685 521	26 052 379	Gmina Szydłowiec
36.	Centralny Ośrodek Szkolenia Inspekcji Transportu Drogowego-Rewitalizacja obiektów WITD w Radomiu	6 211 877	1 557 642	5 280 095	Mazowiecki Wojewódzki Inspektor Transportu Drogowego
<b>PRIORYTET VI - Wykorzystanie walorów naturalnych i kulturowych dla rozwoju turystyki i rekreacji</b>					
<b>6.1. Kultura</b>					
37.	"Matecznik Mazowsze" - centrum folklorystyczne	58 790 534	14 741 859	38 904 703	Państwowy Zespół Ludowy Pieśni i Tańca "Mazowsze" im. Tadeusza Sygietyńskiego
38.	Zabytkowy Park Mazowsza wizytówką regionu	11 188 836	2 805 626	9 490 123	Państwowy Zespół Ludowy Pieśni i Tańca "Mazowsze" im. Tadeusza Sygietyńskiego



39.	Renowacja Kościoła Świętego Krzyża wraz z zabudowaniami poklasztorными w Warszawie jako ważnego obiektu dziedzictwa kultury narodowej	19 256 674	4 828 654	16 368 173	Parafia pw. Św. Krzyża w Warszawie
<b>6.2. Turystyka</b>					
40.	Budowa centrum kulturalno - rekreacyjnego w Muzeum Wsi Mazowieckiej w Sierpcu	61 374 420	15 389 774	20 089 974	Muzeum Wsi Mazowieckiej w Sierpcu
41.	Zaplecze noclegowe Matecznik Mazowsze wraz z adaptacją stajni na Karczmę Staropolską	24 809 506	6 221 040	15 597 864	Państwowy Zespół Ludowy Pieśni i Tańca "Mazowsze" im. Tadeusza Sygietyńskiego
42.	Rozbudowa i modernizacja infrastruktury uzdrowskiej Konstancina-Zdrój	47 500 000	11 910 732	19 000 000	Uzdrowsko Konstancin Zdrój Sp. z o.o.
43.	Zdarzyło się kiedyś nad wodą - trasa turystyczna w radomskim skansenie	24 894 538	6 242 362	10 203 787	Muzeum Wsi Radomskiej w Radomiu
44.	Budowa Muzeum – Miejsce Pamięci Palmiry	3 132 312	785 434	2 662 465	Miasto Stołeczne Warszawa
45.	Rewaloryzacja i adaptacja przedpoła Pałacu w Wilanowie, barokowej perły mazowieckich rezydencji królewskich dla potrzeb obsługi i recepcji turystycznej - etap I	7 414 370	1 859 170	5 294 941	Muzeum Pałac w Wilanowie
<b>PRIORYTET VII - Tworzenie i poprawa warunków dla rozwoju kapitału ludzkiego</b>					
<b>7.1. Infrastruktura służąca ochronie zdrowia i życia</b>					
46.	Modernizacja systemu neuronawigacji poprzez uzupełniający zakup oprogramowania do operacji prowadzonych obrazem w zakresie centralnego układu nerwowego	689 410	172 871	585 999	Wojewódzki Szpital Bródnowski
47.	Rozbudowa Wojewódzkiego Szpitala Zespolonego w Płocku wraz z wyposażeniem	70 156 493	17 591 899	58 933 640	Wojewódzki Szpital Zespolony w Płocku
48.	Budowa Pawilonu Ginekologiczno - Położniczego z wykorzystaniem istniejącej konstrukcji w Radomskim Szpitalu Specjalistycznym im. Dr Tytusa Chałubińskiego wraz z jego wyposażeniem	37 539 478	9 413 109	31 908 556	Radomski Szpital Specjalistyczny
49.	Zwiększenie dostępności i jakości usług medycznych świadczonych w samodzielnym publicznym specjalistycznym szpitalu zachodnim im. Jana Pawła II w Grodzisku Mazowieckim poprzez zakup specjalistycznego sprzętu medycznego wraz z niezbędnym wyposażeniem	11 485 721	2 880 070	9 762 863	Szpital Zachodni w Grodzisku Mazowieckim
<b>7.2. Infrastruktura służąca edukacji</b>					
50.	Budowa budynku Wydziału Humanistycznego z Pracownią Rzeźby dla Akademii Podlaskiej w Siedlcach przy ul. Żytniej -II etap.	59 788 658	14 992 141	35 572 826	Akademia Podlaska w Siedlcach
51.	Budowa budynku dydaktycznego dla potrzeb Wydziału Lingwistyki Stosowanej i Filologii Wschodniosłowiańskich oraz Wydziału Neofilologii Uniwersytetu Warszawskiego w rejonie ulic Lipowej - Dobrej - Wiślanej - Browarnej w Warszawie - Etap I	88 936 084	22 300 924	49 995 749	Uniwersytet Warszawski
52.	Poprawa jakości infrastruktury dydaktyki Państwowej Wyższej Szkoły Zawodowej w Płocku	24 745 097	6 204 889	18 999 286	PWSZ w Płocku
53.	Rozbudowa i zakup wyposażenia Nauczycielskiego Kolegium Języków Obcych w Siedlcach	15 839 606	3 971 817	13 463 665	Samorząd Województwa Mazowieckiego/Nauczycielskie Kolegium Języków Obcych w Siedlcach

PROJEKTY KLUCZOWE - Lista rezerwowa					
Lp.	Nazwa / Tytuł projektu	Orientacyjny koszt całkowity (zł)	Maksymalny % dofinansowania z EFRR	Orientacyjna kwota z EFRR (zł)	Beneficjent
<b>PRIORYTET I - Tworzenie warunków dla rozwoju potencjału innowacyjnego i przedsiębiorczości na Mazowszu</b>					
<b>1.3. Kompleksowe przygotowanie terenów pod działalność gospodarczą</b>					
1.	Kompleksowe uzbrojenie terenu przeznaczonego pod utworzenie Interdyscyplinarnego Centrum Innowacji w Grodzisku Mazowieckim dla rozwoju innowacyjności na Mazowszu	11 520 000	2 888 666	9 792 000	Agencja Rozwoju Mazowsza S.A.
2.	Warszawska Przestrzeń Technologiczna - Centrum Kreatywności Targowa 56	30 000 000	7 522 568	25 500 000	Miasto Stołeczne Warszawa
<b>1.4. Wzmocnienie instytucji otoczenia biznesu</b>					
3.	Utworzenie Interdyscyplinarnego Centrum Innowacji w Grodzisku Mazowieckim dla rozwoju innowacyjności na Mazowszu	20 000 000	5 015 045	17 000 000	Agencja Rozwoju Mazowsza S.A.
<b>PRIORYTET III - Regionalny system transportowy</b>					
<b>3.1. Infrastruktura drogowa</b>					
4.	Budowa odcinka tzw. Paszkowianki, nowego połączenia drogowego po zachodniej stronie Warszawy, od drogi wojewódzkiej nr 719 do węzła autostradowego A2	152 000 000	38 114 343	27 965 000	Samorząd Województwa Mazowieckiego
5.	Budowa obwodnicy Konstancina i Góry Kalwarii	390 000 000	97 793 380	127 500 000	Samorząd Województwa Mazowieckiego
6.	Droga wojewódzka nr 575 relacji Płock - Kazuń, na odcinku od dr. kr. Nr 50 do m. Śladów wraz z budową nowego mostu przez rz. Bzurę	120 000 000	30 090 271	102 000 000	Samorząd Województwa Mazowieckiego
7.	Przebudowa drogi wojewódzkiej nr 719 relacji Warszawa – Kamion; 1) Rozbudowa odc. w Pruszkowie od ul. Partyzantów do ul. Bohaterów Warszawy do przekroju 2 x 2 2) Przebudowa odcinka Pruszków - Milanówek 3) Budowa obwodnic Milanówka i Grodziska Maz. 4) Rozbudowa odcinka Warszawa - Pruszków do przekroju 2 x 3	306 000 000	76 730 191	103 300 500	Samorząd Województwa Mazowieckiego
8.	Przebudowa drogi wojewódzkiej nr 631 relacji Nowy Dwór Maz. – Warszawa; 1) Przebudowa odcinka Nowy Dwór Mazowiecki (dr. kr. 85) - Zielonka (wybrane odcinki) wraz z budową nowego przebiegu drogi w Nowym Dworze Mazowieckim 2) Rozbudowa odcinka Zielonka - granica Warszawy do przekroju dwujezdniowego	129 000 000	32 347 041	35 428 000	Samorząd Województwa Mazowieckiego
9.	Droga wojewódzka nr 579 relacji Kazuń Polski - Radziejowice; (dokumentacja + roboty budowlane + Inżynier Kontraktu)	373 000 000	93 530 592	70 852 600	Samorząd Województwa Mazowieckiego
10.	Droga wojewódzka nr 728 relacji Grójec - Nowe Miasto n/Pilicą	100 000 000	25 075 226	85 000 000	Samorząd Województwa Mazowieckiego
11.	Przebudowa drogi wojewódzkiej nr 721 relacji Nadarzyn – Duchnow; 1) Rozbudowa odcinka w granicach miasta Piaseczno do przekroju dwujezdniowego 2) Przebudowa odcinka od dr. krajowej nr 7 do dr. krajowej nr 8	41 000 000	10 280 843	24 990 000	Samorząd Województwa Mazowieckiego

<b>PRIORYTET IV - Inwestycje w ochronę środowiska</b>					
<b>4.1. Gospodarka wodno-ściekowa</b>					
12.	Uporządkowanie gospodarki ściekowej w zlewni jezior Ciechomickiego, Górskiego i Zdwojskiego w gminie Łąck- etap I	22 126 697	5 548 319	13 103 430	Gmina Łąck
13.	Budowa kanalizacji sanitarnej w gminie Mszczonów oraz rozbudowa i modernizacja oczyszczalni ścieków w miejscowości Grabce Józefpolskie	34 473 985	8 644 430	20 263 810	Gmina Mszczonów
14.	Kompleksowa kanalizacja Miasta i Gminy – jako realizacja programu ochrony środowiska wschodniego Mazowsza	14 209 163	3 562 980	12 077 788	Miasto i Gmina Łosice
15.	Budowa kanalizacji sanitarnej w gminie Wiskitki oraz budowa oczyszczalni ścieków w miejscowości Guzów	38 913 695	9 757 697	22 873 470	Gmina Wiskitki
16.	Budowa kanalizacji sanitarnej w gminie Puszcza Mariańska oraz rozbudowa i modernizacja oczyszczalni ścieków w miejscowości Bartniki	16 355 529	4 101 186	9 632 570	Gmina Puszcza Mariańska
17.	Budowa kanalizacji sanitarnej w gminie Żabia Wola oraz budowa oczyszczalni ścieków w miejscowości Żabia Wola	24 992 121	6 266 831	14 690 370	Gmina Żabia Wola
18.	Dokończenie budowy ochronnego systemu kanalizacyjnego Zalewu Zegrzyńskiego na terenach Gmin Nieporęt i Serock - wchodzących w skład Aglomeracji Serock, w celu przeciwdziałania degradacji krajobrazu i środowiska przyrodniczego na Mazowszu	35 599 233	8 926 588	30 259 348	Gmina Nieporęt
19.	Ochrona Kampinoskiego Parku Narodowego poprzez rozbudowę oczyszczalni ścieków Mokre Łąki w Truskawiu wraz z budową kanalizacji sanitarnej i sieci wodociągowej w Gminie Izabelin	24 236 630	6 077 390	17 237 091	Gmina Izabelin
<b>4.2. Ochrona powierzchni ziemi</b>					
20.	Budowa Zintegrowanego Systemu Gospodarki Odpadami Komunalnymi dla gmin rejonu ciechanowskiego	88 000 000	22 066 199	35 200 000	Międzygminny Związek Regionu Ciechanowskiego
21.	Stacja segregacji odpadów komunalnych miasta Ostrołęki i gmin powiatu ostrołęckiego	44 031 162	11 040 913	25 677 025	Miasto Ostrołęka
<b>PRIORYTET VI - Wykorzystanie walorów naturalnych i kulturowych dla rozwoju turystyki i rekreacji</b>					
<b>6.1. Kultura</b>					
22.	Program rozwoju szlaku kultury żydowskiej na Mazowszu	3 000 000	752 257	2 550 000	Stowarzyszenie Żydowski Instytut Historyczny w Polsce
23.	ROMANO KHER - CYGAŃSKI DOM - kultura i edukacja	8 000 000	2 006 018	6 800 000	Radomskie Stowarzyszenie Romów "Romano Waś" (Pomocna Dłoń)
24.	Remont z elementami przebudowy zabytkowego budynku Teatru Polskiego w Warszawie	15 036 216	3 770 365	12 780 783	Teatr Polski w Warszawie
25.	Kompleksowa poprawa oferty kulturalnej i wzrost dostępności do kultury obiektów Muzeum Niepodległości w Warszawie poprzez rewitalizację i modernizację oddziału - Cytadeli Warszawskiej - w szczególności X Pawilonu, XI Pawilonu, Bramy Bielańskiej i dziedzińca	6 982 800	1 750 953	5 000 000	Muzeum Niepodległości w Warszawie
26.	Przebudowa dziedzińca Arsenalu Warszawskiego wraz z otoczeniem	22 000 000	5 516 550	15 000 000	Państwowe Muzeum Archeologiczne w Warszawie
<b>6.2. Turystyka</b>					

27.	Budowa Oranżerii na terenie Zespołu Pałacowo-Parkowego Muzeum Romantyzmu w Opinogórze	13 847 655	3 472 331	8 882 956	Muzeum Romantyzmu w Opinogórze
-----	---	------------	-----------	-----------	--------------------------------

## Załącznik nr 5. Kryteria wyboru finansowanych operacji

### Tabela nr 1. Kryteria formalne (wspólne dla wszystkich działań, z wyjątkiem Priorytetu VIII Pomoc techniczna)

L.p.	Kryterium	Opis kryterium	Źródło informacji	Punktacja
1.	Wniosek o dofinansowanie projektu złożony we właściwej instytucji	Wniosek powinien być adresowany do RPO WM i zostać złożony w Jednostce.	<i>Wniosek o dofinansowanie projektu</i>	0/1
2.	Wniosek o dofinansowanie projektu złożony w określonym terminie	Termin składania wniosków, w przypadku projektów konkursowych podany jest w ogłoszeniu o naborze wniosków. Termin składania wniosków dla projektu indywidualnego zawarty jest w pre-umowie. Termin składania uzupełnienia wniosków zawarty jest w SZOP RPO WM i/lub Regulaminie Konkursu	<i>Wniosek o dofinansowanie projektu lub pre-umowa</i>	0/1
3.	Wniosek o dofinansowanie projektu sporządzony na obowiązującym formularzu	Wniosek o dofinansowanie projektu sporządzony przy użyciu Generatora Wniosku dostępnego na stronach internetowych, obowiązującego dla danego działania.	<i>Wniosek o dofinansowanie projektu</i>	0/1
4.	Wniosek o dofinansowanie projektu wypełniony w języku polskim	Informacje w treści wniosku spełniają wymogi ustawy z dnia 7 października 1999 r. o języku polskim.	<i>Wniosek o dofinansowanie projektu</i>	0/1
5.	Wnioskodawca uprawniony do składania wniosku	Kategoria beneficjenta jest zgodna z listą beneficjentów dla danego działania, określoną w SZOP RPO WM i/lub Regulaminie Konkursu	<i>Wniosek o dofinansowanie projektu</i>	0/1
6	Zgodność z Działaniem opisanym w <i>Uszczegółowieniu RPO WM</i> :	Aby kryterium było ocenione pozytywnie wszystkie poniżej określone elementy muszą zostać spełnione: <i>a. zgodność z celami Działania</i>	<i>Wniosek o dofinansowanie projektu</i>	0/1

		<p>b. zgodność rodzaju projektu z zakresem działania</p> <p>c. zgodność z kategoriami interwencji</p> <p>d. zachowanie pułapu maksymalnego dofinansowania,</p> <p>e. poprawność ustalenia poziomu dofinansowania z uwzględnieniem przepisów w zakresie pomocy publicznej,</p> <p>f. zapewniony minimalny wkład własny beneficjenta,</p> <p>g. spełnienie warunków minimalnej / maksymalnej wartości projektu,</p> <p>h. miejsce realizacji projektu zgodne z opisem działania</p>		
7.	Zgodność z prawodawstwem krajowym i unijnym w zakresie Pomocy publicznej	W przypadkach, gdy projekt podlega pomocy publicznej beneficjent zapewnił stosowanie prawa krajowego i unijnego dot. pomocy publicznej	<i>Wniosek o dofinansowanie projektu oraz załączniki</i>	0/1
8.	Zgodność dokumentacji środowiskowej z obowiązującymi przepisami krajowymi i unijnymi w zakresie ochrony środowiska	Dla weryfikacji tego kryterium opracowano szczegółowe kryteria, zawarte w tabeli nr 2.	<i>Wniosek o dofinansowanie projektu oraz załączniki</i>	0/1
9.	Kompletność złożonego Wniosku o dofinansowanie projektu i załączników.	Aby kryterium było ocenione pozytywnie wszystkie poniżej określone elementy muszą zostać spełnione: a. wymagana liczba egzemplarzy wniosku i załączników b. wszystkie wymagane pola we wniosku zostały wypełnione, c. wniosek zawiera poprawne wyliczenia arytmetyczne, d. sumy kontrolne wersji papierowej	<i>Wniosek o dofinansowanie projektu</i>	0/1

		<p>i elektronicznej są tożsame,</p> <p>e. wniosek i załączniki podpisane/ parafowane / potwierdzone za zgodność z oryginałem,</p> <p>f. wniosek opatrzony pieczęcią wnioskodawcy,</p> <p>g. wniosek jest podpisany przez osobę upoważnioną,</p> <p>h. spójność wykazu załączników do wniosku i przedłożonych załączników (kompletność załączników zgodnie z listą określoną we wniosku o dofinansowanie projektu, właściwej pre-umowie, Regulaminie Konkursu),</p> <p>i. załączniki do wniosku są aktualne,</p>		
10.	Zgodność z Regulaminem konkursu lub listą IWIPK i zgłoszeniem do IWIPK	Kryterium będzie oceniać zgodność Wniosku z Regulaminem konkursu i/lub Wytycznymi dot. Projektów kluczowych, listą IWIPK przyjętą przez Zarząd Województwa Mazowieckiego, zakresem przedmiotowym i podmiotowym przedstawionym w zgłoszeniu do IWIPK.	<i>Wniosek o dofinansowanie projektu</i>	0/1
11.	Właściwy okres realizacji projektu	Okres realizacji projektu zgodny z zasadami dla okresu 2007-2013 (tj. do 31 grudnia 2015 r.) i/lub Regulaminem Konkursu.	<i>Wniosek o dofinansowanie projektu</i>	0/1
12.	Kwalifikowalność wydatków	Sprawdzana jest potencjalna kwalifikowalność wydatków planowanych do poniesienia na podstawie informacji zawartych we wniosku o dofinansowanie (montaż finansowy), czyli poprawność przypisania wydatków do wydatków kwalifikowalnych zgodnie z „Zasadami kwalifikowania wydatków w ramach Regionalnego Programu Operacyjnego	<i>Wniosek o dofinansowanie projektu</i>	0/1

		<i>Województwa Mazowieckiego 2007 – 2013</i>		
13.	Zgodność z polityką równych szans	Kryterium ma sprawdzić, czy beneficjent oświadczył zgodność projektu z polityką równych szans.	<i>Wniosek o dofinansowanie projektu</i>	0/1
14.	Zgodność z polityką zatrudnienia	Kryterium ma sprawdzić, czy beneficjent oświadczył, że projekt jest zgodny ze wspólnotową polityką zatrudnienia (jeśli dotyczy)	<i>Wniosek o dofinansowanie projektu</i>	0/1
15.	Rozwój społeczeństwa informacyjnego	Kryterium ma sprawdzić, czy beneficjent oświadczył, że projekt jest zgodny ze wspólnotową polityką rozwoju społeczeństwa informacyjnego (jeśli dotyczy)	<i>Wniosek o dofinansowanie projektu</i>	0/1
16.	Zgodność zamówień publicznych z prawem wspólnotowym	Kryterium ma sprawdzić, czy beneficjent oświadczył zgodność projektu z przepisami dot. zamówień publicznych, zgodnie z Dyrektywą 2004/18/EC	<i>Wniosek o dofinansowanie projektu</i>	0/1
17.	Oszczędność energii	Kryterium ma sprawdzić, czy beneficjent oświadczył, że podejmie/podjął kroki/działania zapewniające oszczędność energii w projektach związanych z infrastrukturą. W przypadku innych projektów kryterium nie będzie weryfikowane.	<i>Wniosek o dofinansowanie projektu</i>	0/1
18.	Spójność danych finansowych i rzeczowych w ujęciu czasowym	Kryterium pozwoli zweryfikować spójność danych określających lata realizacji projektu, założenia finansowe w okresie realizacji projektu.	<i>Wniosek o dofinansowanie projektu</i>	0/1
19.	Właściwy dobór wskaźników	Kryterium pozwoli zweryfikować prawidłowe określenie wskaźników realizacji projektu (czas, jednostki miary, źródło pozyskania danych)	<i>Wniosek o dofinansowanie projektu</i>	0/1



**Tabela nr 2. Kryteria dotyczące dokumentów środowiskowych**

Kryterium		Kryterium	Opis	Źródło informacji	Kto sprawdza	Ocena
Czy projekt podlega procedurze w zakresie OOS Tak/nie	Tak	Czy przedłożone zostały wszystkie wymagane załączniki w zakresie OOS	Przedsięwzięcia podlegające procedurze OOS wymagają przedłożenia wszystkich wymaganych załączników i dokumentacji dotyczących OOS (zgodnie z listą załączników do konkursu). Zaświadczenie organu odpowiedzialnego za monitorowanie obszarów Natura 2000 (w przypadku, gdy przedsięwzięcie nie wywrze istotnego wpływu na obszar Natura 2000, a więc nie zostało uznane za konieczne przeprowadzenie oceny, o której mowa w art. 6 ust. 3 Dyrektywy 92/43/EWG),	<ul style="list-style-type: none"> <li>• Formularz do wniosku o dofinansowanie w zakresie OOS,</li> <li>• Zaświadczenie organu odpowiedzialnego za monitorowanie obszarów Natura 2000</li> <li>• dokumentacja środowiskowa</li> </ul>	Grupa OOS	0/1
		Czy załączniki są wypełnione w sposób poprawny	Kompletność wypełnienia poszczególnych punktów w Formularzu do wniosku o dofinansowanie w zakresie OOS. Treść Formularza do wniosku o dofinansowanie w zakresie OOS oraz Zaświadczenia organu odpowiedzialnego za monitorowanie obszarów Natura 2000 musi być zgodna z informacjami zawartymi we wniosku (część E.3.1, E3.2), dokumentacji środowiskowej oraz postanowieniem uzgadniającym decyzję budowlaną lub z tą decyzją.			0/1
		Czy procedura OOS została przeprowadzona poprawnie	Zgodność z Dyrektywami OOS, Siedliskową i Ptasią oraz przepisami krajowymi w zakresie OOS (decyzja o środowiskowych uwarunkowaniach,	dokumentacja środowiskowa		0/1

			postanowienia organów w przedmiocie konieczności sporządzenia raportu OOS, streszczenie raportu OOS w języku niespecjalistycznym, itp.)			
Nie	Wniosek nie podlega dalszej weryfikacji w ramach poprawności procedury OOS i jest kierowany do dalszej oceny	Przedsięwzięcia nie podlegające procedurze OOS wymagają przedłożenia Formularza do wniosku o dofinansowanie w zakresie OOS wypełnianego (w sposób prawidłowy) w ograniczonym zakresie. Zaświadczenie organu odpowiedzialnego za monitorowanie obszarów Natura 2000 jest wymagane w przypadku realizacji przedsięwzięć infrastrukturalnych.	<ul style="list-style-type: none"> <li>Formularz do wniosku o dofinansowanie w zakresie OOS</li> <li>Zaświadczenie organu odpowiedzialnego za monitorowanie obszarów Natura 2000 (jeśli dotyczy)</li> </ul>	Grupa OOS	0/1	

## 2. Kryteria strategiczne (wspólne dla wszystkich działań, z wyjątkiem Priorytetu VIII Pomoc techniczna)

L.p.	Kryterium	Opis kryterium	Źródło informacji	Punktacja	Maksymalna liczba punktów
1	Zgodność z kierunkami rozwoju województwa	Projekty będą oceniane pod kątem zgodności z zapisami Strategii Rozwoju Województwa i wojewódzkich dokumentów sektorowych (w tym z Planem Zagospodarowania Przestrzennego). Preferowane będą projekty, które w największym stopniu są zgodne z ustaleniami tych dokumentów.	Wniosek o dofinansowanie projektu	<p>Stopień zgodności ze Strategią Rozwoju Województwa (max. 10 punktów)</p> <ul style="list-style-type: none"> <li>▪ Zgodność ramowa z kierunkiem działania ujętym w Strategii (0 lub 2 punkty)</li> <li>▪ Wpisanie się wprost w kierunek działania Strategii (0 lub 6 punktów)</li> <li>▪ Wpisanie się w więcej niż jeden kierunek działań strategicznych (0 lub 2 punkty)</li> </ul> <p>Stopień zgodności z wojewódzkimi dokumentami sektorowymi, w tym Planem Zagospodarowania (max. 5 punktów)</p> <ul style="list-style-type: none"> <li>▪ Zgodność ramowa (0 lub 2 punkty)</li> <li>▪ Wpisanie się wprost</li> </ul>	15

				w ustalenia dokumentów sektorowych (0 lub 3 punkty)	
2	Wpływ projektu na konkurencyjność województwa	Ocenić podlega stopień przewagi proponowanych w projekcie rozwiązań w układzie przestrzennym	Wniosek o dofinansowanie projektu	<ul style="list-style-type: none"> <li>▪ Konkurencyjność w układzie: <ul style="list-style-type: none"> <li>- ponad lokalnym (0 lub 2 punkty)</li> <li>- regionalnym i krajowym – (0 lub 2 punkty)</li> <li>- europejskim (0 lub 2 punkty)</li> </ul> </li> </ul>	6
3	Stopień innowacyjności	Ocenić podlega zakres nowych rozwiązań technologicznych, technicznych, organizacyjnych i zarządczych zawartych w projekcie	Wniosek o dofinansowanie projektu	<ul style="list-style-type: none"> <li>▪ Innowacyjność <ul style="list-style-type: none"> <li>- technologiczna i techniczna (0 lub 3 punkty)</li> <li>- organizacyjna i zarządcza (0 lub 1 punkt)</li> </ul> </li> </ul>	4
4	Spójność regionu	Ocenić podlega stopień, w jakim projekt przyczynia się do wyrównywania różnic w aspekcie ekonomicznym, społecznym i przestrzennym (dostępność).	Wniosek o dofinansowanie projektu	<ul style="list-style-type: none"> <li>▪ Spójność w zakresie: <ul style="list-style-type: none"> <li>- ekonomicznym (0 lub 1 punkt)</li> <li>- społecznym (0 lub 1 punkt)</li> <li>- przestrzennym (0 lub 2 punkty)</li> </ul> </li> </ul>	4
5	Zasięg przestrzennego oddziaływania projektu	Ocenić podlega zasięg przestrzenny realizacji projektu.	Wniosek o dofinansowanie projektu	<ul style="list-style-type: none"> <li>▪ projekty lokalne (0 punktów)</li> <li>▪ projekty ponad lokalne – powiatowe (1 punkt)</li> </ul>	3

				<ul style="list-style-type: none"> <li>▪ projekty o zasięgu ponad powiatowym (3 punkty)</li> </ul>	
6	Efekt synergiczny na inne sfery społeczno-gospodarcze niż przedmiot projektu	Ocena dotyczy wartości dodanej projektu. Efekty projektu powinny być możliwe do zastosowania w dziedzinach innych niż przedmiot projektu	Wniosek o dofinansowanie projektu	<ul style="list-style-type: none"> <li>▪ brak efektu (0 punktów)</li> <li>▪ występowanie efektu (3 punkty)</li> </ul>	3
<b>RAZEM</b>					<b>35</b>

### 3. Kryterium bieżących potrzeb\*

L.p.	Kryterium	Opis kryterium	Źródło informacji	Punktacja	Maksymalna liczba punktów
1	Kryterium bieżących potrzeb	Kryterium bieżących potrzeb dla poszczególnych priorytetów RPO każdorazowo definiuje Zarząd Województwa, z możliwością jego zmiany w zależności od bieżącej sytuacji w województwie.	Kryterium to dotyczy bieżących determinant polityki regionalnej.	0-5 punktów	5
<b>RAZEM</b>					<b>5</b>

\* Użycie tego kryterium przez Zarząd Województwa, będzie za każdym razem odpowiednio uzasadnione.

### 4. Kryteria merytoryczne horyzontalne (wspólne dla wszystkich działań, z wyjątkiem Priorytetu VIII Pomoc techniczna)

L.p.	Kryterium	Opis kryterium	Źródło informacji	Punktacja	Maksymalna liczba punktów
1	Potrzeba realizacji projektu	Ocena projektu pod kątem zasadności jego realizacji. Analiza czy beneficjent w	Wniosek o dofinansowanie	<ul style="list-style-type: none"> <li>▪ Projekt stanowi logiczną całość, a</li> </ul>	5

		<p>wyczerpujący sposób przedstawił problemy i szanse realizacji projektu oraz wskazał sposoby ich rozwiązania w drodze realizacji przedsięwzięcia. Projekt powinien stanowić logiczną całość, a informacje zawarte we wniosku i pozostałych dokumentach powinny być spójne.</p>	<p>projektu (wraz z załącznikami)</p>	<p>informacje zawarte we wniosku i pozostałych dokumentach są spójne – 1 pkt</p> <ul style="list-style-type: none"> <li>▪ Wnioskodawca w wyczerpujący sposób przedstawił problemy i szanse realizacji projektu oraz wskazał sposoby ich rozwiązania w drodze realizacji przedsięwzięcia, w szczególności przedstawił rzetelną i pełną analizę potrzeb na produkty/usługi będące skutkiem projektu oraz funkcjonowanie podmiotu w trakcie i po realizacji inwestycji – 2 pkt.</li> <li>▪ Realizacja projektu jest zasadna – 2 pkt.</li> <li>▪ W przeciwnym wypadku – 0 pkt. Punktacja jest</li> </ul>	
--	--	---	---------------------------------------	--	--

				sumowana wewnątrz kryterium .	
2	Komplementarność z innym projektem/ projektami	<p>Ocenić podlegać będzie komplementarność projektu z innymi zrealizowanymi lub realizowanymi projektami, rozumiana jako wzajemne uzupełnianie się lub dopełnianie projektów w celu zaspokojenia określonej potrzeby i/lub uzyskania synergii. (Synergia to współdziałanie różnych interwencji, skuteczniejsze niż suma ich oddzielnych działań; wzajemne wzmacnianie, potęgowanie się efektów interwencji.)</p> <p><b>Komplementarność przedmiotowa</b> - występuje w przypadku ukierunkowania wsparcia na konkretną dziedzinę np. branżę, problem społeczno-gospodarczy.</p> <p><b>Komplementarność geograficzna</b> - występuje w przypadku ukierunkowania wsparcia pochodzącego z różnych źródeł na te same tereny, bądź do tych samych środowisk. Należy zaznaczyć, że są to tereny rozumiane wężej niż teren danego województwa. Koncentracja wsparcia na tym samym terenie sama w sobie nie oznacza, że projekty są komplementarne. Projekty mają służyć temu samemu celowi: wzajemnie się uzupełniać w celu zaspokojenia określonej potrzeby.</p> <p><b>Komplementarność funkcjonalna</b> – występuje w przypadku, gdy projekty wzajemnie dopełniają się: jeden projekt nie osiągnie celu nadrzędnego bez realizacji drugiego projektu. Osiągnięcie</p>	<p>Wniosek o dofinansowanie projektu (wraz z załącznikami)</p> <p>Dokumenty potwierdzające deklarowaną we wniosku komplementarność (np. Plany Działań w ramach Programu Operacyjnego Kapitał Ludzki)</p>	<p>Projekt jest komplementarny pod względem:</p> <ul style="list-style-type: none"> <li>▪ przedmiotowym i/lub geograficznym - 1 punkt),</li> <li>▪ funkcjonalnym - 2 punkty,</li> <li>▪ międzyfunduszowym - 2 punkty,</li> </ul> <p>punktacja jest sumowana wewnątrz kryterium.</p> <p>Brak komplementarności lub brak wykazania komplementarności we wniosku o dofinansowanie – 0 punktów</p>	5

		<p>celów nadrzędnych projektów jest uzależnione od realizacji obu projektów. Np. wsparcie w ramach projektów jest ukierunkowane na konkretny proces np. społeczno-gospodarczy, tworzenie sieci itp. Przykład: komplementarność funkcjonalna w ZPORR w odniesieniu do projektów drogowych zdefiniowana została jako powiązanie projektu z projektami leżącymi w korytarzach transportowych na danym terenie.</p> <p>Przy ocenianiu komplementarności funkcjonalnej zakładamy, że projekt jest jakąś strategią osiągnięcia celu nadrzędnego tj. wybraniem rozwiązań mających poprawić sytuację, ale z reguły nie obejmuje wszystkich przyczyn składających się na główny problem (nadrzędny), drugi – komplementarny – projekt powinien być drugą dopełniającą strategią rozwiązania problemu. Np. samo zakupienie sprzętu komputerowego dla szkół nie spowoduje wzrostu umiejętności i stopnia wykorzystania ICT, żeby uzyskać ten cel konieczne mogą być także szkolenia z tego zakresu. I odwrotnie samo szkolenie, bez możliwości praktycznego wykorzystania umiejętności nie przyniesie założonego celu nadrzędnego.</p> <p><b>Komplementarność międzyfunduszowa</b> – projekt jest komplementarny z projektem/projektami realizowanymi w ramach programu współfinansowanego z innego funduszu europejskiego np. z PO KL, SPO RZL (Europejski Fundusz Społeczny), POIiŚ (dotyczy działań współfinansowanych z Funduszu Spójności),</p>			
--	--	---	--	--	--



		PROW.			
	<b>RAZEM</b>				<b>10</b>

## 5. Kryteria szczegółowe dla działań RPO WM

### Działanie 1.1 Wzmocnienie sektora badawczo – rozwojowego

Kryteria szczegółowe (punktowe)

L.p.	Kryterium	Opis kryterium	Źródło informacji	Punktacja	Maksymal na liczba punktów
1	Nawiązanie współpracy z innymi jednostkami naukowymi	Ocena nawiązania przyszłej współpracy z innymi jednostkami naukowymi (szkołami wyższymi lub instytucjami badawczo – rozwojowymi) w wyniku realizacji projektu.	<i>Wniosek o dofinansowanie projektu</i>	Nawiązanie współpracy z: <ul style="list-style-type: none"> <li>▪ z co najmniej 6 jednostkami naukowymi (12 punktów).</li> <li>▪ 4-5 jednostkami naukowymi (9 punktów);</li> <li>▪ 2-3 jednostkami naukowymi (6 punktów);</li> <li>▪ 1 jednostką naukową (3 punkty).</li> </ul>	12
2	Nowoczesność proponowanych rozwiązań.	Oceniana będzie nowoczesność zakupionej infrastruktury w skali instytucji naukowej, jak również jej bliższego i dalszego otoczenia.	<i>Wniosek o dofinansowanie projektu</i>	<ul style="list-style-type: none"> <li>▪ Rozwiązanie jest nowe w skali dalszego otoczenia instytucji naukowej - co najmniej całego regionu (10 punktów).</li> <li>▪ Rozwiązanie jest nowe w skali najbliższego otoczenia instytucji naukowej - co najmniej powiatu (8 punktów)</li> <li>▪ Rozwiązanie jest nowe w skali instytucji naukowej (4 punkty).</li> </ul>	10
3	Nawiązanie współpracy z potencjalnymi odbiorcami badań w wyniku realizacji projektu.	Ocena wykorzystania w sferze gospodarczej wyników badań zrealizowanych dzięki zakupionej infrastrukturze B+R.	<i>Wniosek o dofinansowanie projektu</i>	Nawiązanie współpracy z: <ul style="list-style-type: none"> <li>▪ 1 odbiorcą (2 punkty);</li> <li>▪ 2-4 odbiorcami (6 punktów)</li> <li>▪ 5-6 odbiorcami (8 punktów)</li> </ul>	10

				<ul style="list-style-type: none"> <li>▪ z co najmniej 7 odbiorcami (10 punktów)</li> </ul>	
4	Liczba utworzonych miejsc pracy	Kryterium oceniane będzie na podstawie wskaźnika rezultatu - liczba miejsc pracy utworzonych w związku z realizacją projektu.	<i>Wniosek o dofinansowanie projektu</i>	<ul style="list-style-type: none"> <li>▪ 2 punkty za każde utworzone miejsce pracy (max. 10 punktów)</li> <li>▪ Nie utworzono miejsc pracy (0 punktów)</li> </ul>	10
5	Charakter planowanej współpracy w wyniku realizacji projektu.	Ocena planowanej współpracy z zespołami badawczymi i przedsiębiorcami w wyniku realizacji projektu - zarówno w skali krajowej, jak i międzynarodowej.	<i>Wniosek o dofinansowanie projektu</i>	<ul style="list-style-type: none"> <li>▪ Współpraca międzynarodowa (5 punktów)</li> <li>▪ Współpraca krajowa (3 punkty)</li> </ul>	8
<b>RAZEM</b>					<b>50</b>

## Działanie 1.2 Budowa sieci współpracy nauka – gospodarka

Dodatkowe kryteria wykonalności.

L.p.	Kryterium	Opis kryterium	Źródło informacji	Punktacja
1	Możliwość i zasadność wdrożenia wyników badań	Wykorzystanie w sferze gospodarczej wyników projektów badawczo-rozwojowych jest możliwe i zasadne w przedsiębiorstwie wnioskodawcy. Ocena następować będzie w szczególności na podstawie przedstawianej przez wnioskodawcę analizy zapotrzebowania rynkowego, oceny sytuacji finansowej wnioskodawcy oraz prognoz finansowych.	<i>Wniosek o dofinansowanie projektu i załączniki do wniosku, wniosek o odstąpienie</i>	0/1

Kryteria szczegółowe (punktowe)

L.p.	Kryterium	Opis kryterium	Źródło informacji	Punktacja	Maksymal na liczba punktów
1.	Współpraca instytucjonalna ze sferą B+RT.	Oceniana będzie forma współpracy wnioskodawcy z jednostkami naukowymi <sup>14</sup> przy realizacji części badawczej lub wdrożeniowej.	<i>Wniosek o dofinansowanie projektu i załączniki do wniosku</i>	<ul style="list-style-type: none"> <li>▪ Współpraca wnioskodawcy w formie konsorcjum<sup>15</sup> – 8 punktów;</li> <li>▪ Współpraca wnioskodawcy w formie klastra (funkcjonującego na podstawie umowy lub porozumienia), w skład którego wchodzi przynajmniej jedna jednostka naukowa – 6 pkt.</li> <li>▪ Współpraca wnioskodawcy z jednostką naukową – 2 punkty;</li> <li>▪ Brak współpracy lub brak danych- 0 punktów.</li> </ul> <p>Punktacja w ramach kryterium nie podlega sumowaniu. Jeśli jednak wnioskodawca, przy spełnieniu jednego z warunków określonych w tire 1-3, nawiąże dodatkowo współpracę z zagraniczną jednostką naukową - 2 pkt.</p> <ul style="list-style-type: none"> <li>▪</li> </ul>	10
2.	Innowacyjność	Ocena innowacyjności	<i>Ocena</i>	1. Efektem projektu będzie:	12

<sup>14</sup> W rozumieniu ustawy z dnia 30 kwietnia 2010 r. o zasadach finansowania nauki (Dz. U. Nr 96, poz. 615).

<sup>15</sup> Rozumianego jako grupa jednostek organizacyjnych, w której skład wchodzi co najmniej jedna jednostka naukowa oraz co najmniej jeden przedsiębiorca, podejmujących na podstawie umowy wspólne przedsięwzięcie obejmujące badania naukowe, prace rozwojowe lub inwestycje służące potrzebom badań naukowych lub prac rozwojowych.

	<p>proponowanych produktów/usług oferowanych dzięki realizacji inwestycji.</p>	<p>proponowanych rozwiązań. Promowane będą projekty polegające na wprowadzeniu nowego lub udoskonaleniu istniejącego produktu/usługi z wykorzystaniem nowych technologii.</p>	<p><i>ekspercka MJWPU, wniosek o dofinansowanie projektu i załączniki do wniosku.</i></p>	<p>a) wdrożenie przez wnioskodawcę technologii lub procesu stosowanego na świecie przez okres nie dłuższy niż 5 lat – 6 punktów *;</p> <p>b) wdrożenie przez wnioskodawcę technologii lub procesu stosowanego w kraju przez okres nie dłuższy niż 5 lat – 4 punkty.</p> <p>c) w przypadku niespełnienia przez wnioskodawcę warunków określonych w punkcie a) lub b) – 0 punktów.</p> <p>*Punktacja nie jest sumowana z pkt. b).</p> <p>2. Dodatkowo, jeśli w wyniku realizacji projektu:</p> <p>a) powstanie nowy produkt/usługa, które różnić się będą znacząco swoimi cechami lub przeznaczeniem od produktów/usług dotychczas wytwarzanych przez firmę - 4 punkty .;</p> <p>b) nastąpi znaczące udoskonalenie istniejących produktów lub usług polegające na zmianach</p>	
--	--	---	---	--	--

				<p>materiałów, komponentów oraz innych cech zapewniających lepsze funkcjonowanie tych produktów lub usług – 2 punkty pkt.;</p> <p>c) w przypadku niespełnienia przez wnioskodawcę warunków określonych w punkcie a) lub b)– 0 punktów. Punktacja w ramach pkt. 2 jest sumowana.</p> <ul style="list-style-type: none"> <li>▪ Punktacja z pkt. 1 i 2 jest sumowana wewnątrz kryterium.</li> </ul>	
3.	Projekt realizowany w branży wysokich technologii lub średnio-wysokich technologii	Promowane będą projekty realizowane w branży wysokich lub średnio-wysokich technologii (według klasyfikacji dziedzin przemysłu OECD <sup>16</sup> ).	<i>Wniosek o dofinansowanie projektu i załączniki do wniosku</i>	<p>Projekt realizowany w branży:</p> <ul style="list-style-type: none"> <li>▪ wysokich technologii – 4 punkty;</li> <li>▪ średnio-wysokich technologii - 2 punkty;</li> <li>▪ w przypadku projektów realizowanych w innych branżach – 0 pkt.</li> </ul>	4
4.	Rozwój działalności B+RT wewnątrz przedsiębiorstwa w związku z realizacją projektu.	Premiowane będą projekty, w ramach których zostanie utworzona lub rozbudowana trwała komórka B+RT w strukturze wnioskodawcy.	<i>Wniosek o dofinansowanie projektu i załączniki do wniosku.</i>	<ul style="list-style-type: none"> <li>▪ Utworzenie w ramach projektu, trwałej komórki B+RT w strukturze wnioskodawcy – 8 punktów.</li> <li>▪ Rozbudowa istniejącej komórki B+RT funkcjonującej w strukturze wnioskodawcy – 4 punkty</li> </ul>	8

<sup>16</sup> Na podstawie "OECD Science, Technology and Industry Scoreboard 2005", Annex 1.1. Classification of manufacturing industries based on technology, s. 184, <http://www.oecd-ilibrary.org>.

				<ul style="list-style-type: none"> <li>▪ W innym wypadku – 0 pkt.</li> </ul>	
5.	Liczba utworzonych etatów dla pracowników naukowych.	<p>Podstawą oceniania będzie wskaźnik rezultatu - liczba miejsc pracy utworzonych w związku z realizacją projektu.</p> <p>Kryterium promować będzie projekty przyczyniające się do wzrostu zatrudnienia pracowników naukowych<sup>17</sup>.</p>	<i>Wniosek o dofinansowanie projektu i załączniki do wniosku</i>	<ul style="list-style-type: none"> <li>▪ mikroprzedsiębiorstwa - 4 punkty za każde jedno nowe miejsce pracy;</li> <li>▪ małe przedsiębiorstwa - 2 punkty za każde jedno nowe miejsce pracy;</li> <li>▪ średnie przedsiębiorstwa - 1 punkt za każde jedno nowe miejsce pracy.</li> <li>▪ w przypadku niespełnienia powyższych warunków lub braku danych – 0 punktów.</li> </ul> <p>W ramach kryterium można otrzymać maksymalnie 8 pkt.</p>	8
6.	Trwałość nakładów na działalność badawczo-rozwojową.	<p>Promowane będą projekty, w wyniku których nastąpi utrzymanie nakładów na badania i rozwój w przedsiębiorstwie. Punktowane będzie utrzymanie nakładów na badania i rozwój w całym okresie trwałości projektu (w odniesieniu do prognozowanych kwot należy zastosować dyskontowanie w oparciu o wskaźnik dyskonta równy 5%).</p>	<i>Wniosek o dofinansowanie projektu i załączniki do wniosku, biznes plan</i>	<p>Wartość nakładów wnioskodawcy na prace badawczo rozwojowe w całym okresie trwałości projektu, mierzona w stosunku do wartości kosztów kwalifikowalnych części badawczej projektu:</p> <ul style="list-style-type: none"> <li>▪ powyżej 20% - 8 punktów;</li> <li>▪ powyżej 10% do 20% - 6 punktów;</li> <li>▪ powyżej 7 do 10% - 4 punkty;</li> <li>▪ powyżej 3% do 7% - 2 punkty;</li> <li>▪ 3% - 1 punkt;</li> <li>▪ poniżej 3% lub brak informacji – 0 punktów.</li> </ul>	8
7.	Otrzymane nagrody i	Preferowane będą projekty	<i>Wniosek o</i>	<ul style="list-style-type: none"> <li>▪ Wnioskodawca jest laureatem</li> </ul>	4

<sup>17</sup> Pracownik naukowy w rozumieniu ustawy o zasadach finansowania nauki, zatrudniony na umowę o pracę.

	wyróżnienia.	przedsiębiorstw - laureatów konkursu Innowator Mazowsza.	<i>dofinansowanie projektu i załączniki do wniosku</i>	nagrody lub został wyróżniony w konkursie Innowator Mazowsza w kategorii Młoda Innowacyjna Firma – 4 punkty; <ul style="list-style-type: none"> <li>▪ Wykorzystanie w projekcie rozwiązań autorstwa laureatów konkursu Innowator Mazowsza w kategorii Innowacyjny Młody Naukowiec (w tym – poprzez zlecenie prac badawczo – rozwojowych lub zatrudnienie) – 2 punkty .</li> </ul> Punktacja nie jest sumowana wewnątrz kryterium.	
8.	Doświadczenie wnioskodawcy w realizacji projektów celowych	Promowane będą projekty przedsiębiorstw posiadających doświadczenie w realizacji projektów obejmujących przeprowadzenie badań i wdrożenie otrzymanych wyników.	<i>Wniosek o dofinansowanie projektu i załączniki do wniosku, dokumenty potwierdzające realizację projektów badawczych przez wnioskodawcę.</i>	<ul style="list-style-type: none"> <li>▪ Wnioskodawca w okresie od 1 stycznia 2004 r. realizował projekty dofinansowane ze środków publicznych, obejmujące przeprowadzenie badań i wdrożenie ich wyników – 6 pkt.,</li> <li>▪ Wnioskodawca w okresie od 1 stycznia 2004 r. realizował projekty dofinansowane ze środków innych niż publiczne, obejmujące przeprowadzenie badań i wdrożenie ich wyników – 4 pkt.,</li> <li>▪ Wnioskodawca w okresie od 1 stycznia 2004 r. realizował projekty badawcze nie zakończone wdrożeniem</li> </ul>	6



				wyników – 2 pkt., <ul style="list-style-type: none"> <li>▪ Wnioskodawca w okresie od 1 stycznia 2004 r. nie realizował ww. projektów lub brak informacji – 0 pkt.</li> <li>▪ Punkty w ramach tire drugiego i trzeciego mogą być sumowane.</li> </ul>	
<b>RAZEM</b>					<b>60</b>

### Działanie 1.3 Kompleksowe przygotowanie terenów pod działalność gospodarczą

Kryteria szczegółowe (punktowe)

L.p.	Kryterium	Opis kryterium	Źródło informacji	Punktacja	Maksymal na liczba punktów
1	Kompleksowość projektu	Preferowane będą projekty przygotowujące tereny inwestycyjne w sposób, jak najbardziej kompleksowy.	<i>Wniosek o dofinansowanie projektu</i>	Za każdy element po 3 punkty: <ul style="list-style-type: none"> <li>▪ kanalizacja;</li> <li>▪ wodociąg;</li> <li>▪ instalacja elektryczna;</li> <li>▪ instalacja gazowa;</li> <li>▪ połączenie z drogą główną;</li> <li>▪ drogi wewnętrzne.</li> </ul>	18
2	Lokalizacja projektu na terenie o zwiększonym bezrobociu	Preferowane będą projekty realizujące przedsięwzięcia na terenach o zwiększonej stopie bezrobocia.	<i>GUS</i>	W powiatach, gdzie średnia stopa bezrobocia wynosi w roku poprzednim (rok poprzedzający rok złożenia wniosku): <ul style="list-style-type: none"> <li>▪ poniżej 100% średniej stopy bezrobocia na Mazowszu (2 punkty)</li> </ul>	12

				<ul style="list-style-type: none"> <li>▪ od 100% do 120% średniej stopy bezrobocia na Mazowszu (6 punktów)</li> <li>▪ od 121% do 150% średniej stopy bezrobocia na Mazowszu (9 punktów)</li> <li>▪ powyżej 150% średniej stopy bezrobocia na Mazowszu (12 punktów)</li> </ul>	
3	Nawiązanie współpracy z potencjalnymi inwestorami	Ocena, czy beneficjent nawiązał współpracę z przyszłymi inwestorami w zakresie wykorzystania terenów przygotowanych pod działalność gospodarczą.	<i>Wniosek o dofinansowanie projektu</i>	Nawiązanie współpracy z: <ul style="list-style-type: none"> <li>▪ 1 investorem (2 punkty)</li> <li>▪ 2-4 inwestorami (6 punktów)</li> <li>▪ 5-6 inwestorami (8 punktów)</li> <li>▪ z co najmniej 7 inwestorami (10 punktów)</li> </ul>	10
<b>RAZEM</b>					<b>40</b>

#### Działanie 1.4 Wzmocnienie instytucji otoczenia biznesu

Kryteria szczegółowe (punktowe)

*Dotyczą Instytucji Otoczenia Biznesu, z wyjątkiem funduszy pożyczkowych i poręczeniowych*

L.p.	Kryterium	Opis kryterium	Źródło informacji	Punktacja	Maksymal na liczba punktów
1	Kompleksowość proponowanych usług.	Oceniany będzie kompleksowość realizowanych projektów.	<i>Wniosek o dofinansowanie</i>	Rodzaje oferowanych usług: <ul style="list-style-type: none"> <li>▪ okołobiznesowe (2 punkty)</li> </ul>	18

			<i>projektu</i>	<ul style="list-style-type: none"> <li>▪ szkoleniowe (2 punkty)</li> <li>▪ informacyjne (3 punkty)</li> <li>▪ doradcze (3 punkty)</li> <li>▪ proinnowacyjne (4 punkty)</li> <li>▪ finansowe (4 punkty)</li> </ul>	
2	Partnerstwo w ramach realizacji projektu.	Przedmiotem oceny będzie występowanie partnerstwa przy realizacji projektu. Promowana jest realizacja projektu przez większą liczbę podmiotów.	<i>Wniosek o dofinansowanie projektu</i>	Realizacja projektu przez: <ul style="list-style-type: none"> <li>▪ 2 podmioty (4 punkty);</li> <li>▪ od 3 do 4 podmiotów (6 punktów);</li> <li>▪ Powyżej 5 podmiotów (9 punktów).</li> </ul>	9
3	Wzrost procentowy liczby obsługiwanych podmiotów dzięki realizacji projektu.	Preferowane będą wnioski przyczyniające się do znaczącego zwiększenia liczby obsługiwanych podmiotów.	<i>Wniosek o dofinansowanie projektu</i>	<ul style="list-style-type: none"> <li>▪ Powyżej 60% (9 punktów)</li> <li>▪ 36-60% (6 punktów)</li> <li>▪ Do 35% (3 punkty)</li> </ul>	9
4	Liczba udzielonych usług doradczych w roku poprzedzającym złożenie wniosku.	Oceniany będzie potencjał wnioskodawcy w świadczeniu usług doradczych.	<i>Wniosek o dofinansowanie projektu</i>	<ul style="list-style-type: none"> <li>▪ poniżej 50 usług (2 punkty)</li> <li>▪ 51-200 usług (4 punkty)</li> <li>▪ powyżej 200 usług (8 punktów)</li> </ul>	8
5	Wnioskodawca posiada odpowiedni potencjał organizacyjny, niezbędny do realizacji projektu.	Preferowane będą projekty, których wnioskodawca będzie dysponował odpowiednim potencjałem organizacyjnym niezbędnym przy realizacji projektu (kadre, pomieszczenia).	<i>Wniosek o dofinansowanie projektu</i>	<ul style="list-style-type: none"> <li>▪ . Tak (6 punktów)</li> <li>▪ Nie (0 punktów)</li> </ul>	6
<b>RAZEM</b>					<b>50</b>

Kryteria szczegółowe (punktowe)

**Dotyczą funduszy pożyczkowych.**

L.p.	Kryterium	Opis kryterium	Źródło informacji	Punktacja	Maksymalna liczba punktów
1.	Znajomość regionalnych uwarunkowań gospodarczych – stopień skoncentrowania oferty funduszu w województwie mazowieckim.	Kryterium preferuje fundusze, które w swojej działalności skupiają się na podmiotach z regionu Mazowsza. Oceniany będzie odsetek wartości pożyczek udzielonych na rzecz przedsiębiorców zarejestrowanych w województwie mazowieckim w stosunku do wartości pożyczek ogółem funduszu, wg danych za ostatni zamknięty rok obrotowy.	<i>Wniosek o dofinansowanie projektu i załączniki do wniosku</i>	<ul style="list-style-type: none"> <li>▪ 90% i powyżej - 6 punktów</li> <li>▪ od 70% do poniżej 90% – 4 punkty</li> <li>▪ od 50% do poniżej 70% – 2 punkty</li> <li>▪ poniżej 50% - 0 punktów</li> </ul>	6
2.	Doświadczenie funduszu w zakresie udzielania pożyczek dla sektora MSP.	Fundusz powinien udokumentować dotychczasowe doświadczenie w zakresie prowadzonej działalności pożyczkowej.	<i>Wniosek o dofinansowanie projektu i załączniki do wniosku</i>	<p>Fundusz pożyczkowy ma charakter samofinansujący oraz udziela pożyczek dla sektora MŚP w sposób ciągły w ostatnich trzech latach obrotowych – 3 punkty.</p> <p>Prowadzenie działalności pożyczkowej przez fundusz minimum 2 lata – 2 punkty.</p> <p>Wnioskodawca nie spełnia żadnego z powyższych wymagań – 0 punktów.</p>	3
3.	Efektywność wykorzystania kapitału własnego przez fundusz pożyczkowy.	Preferowani będą beneficjenci aktywnie wykorzystujący posiadane środki finansowe. Oceniana będzie wartość pożyczek udzielonych MSP w ostatnim zamkniętym roku obrotowym w stosunku do sumy wszystkich środków pieniężnych pozostających w dyspozycji funduszu (wg stanu na koniec ostatniego zamkniętego roku	<i>Wniosek o dofinansowanie projektu i załączniki do wniosku</i>	<p>Punktacja:</p> <ul style="list-style-type: none"> <li>▪ 0,4 i więcej - 5 punktów,</li> <li>▪ od 0,35 do poniżej 0,4 - 4 punkty,</li> <li>▪ od 0,3 do poniżej 0,35 - 3 punkty,</li> <li>▪ od 0,25 do poniżej 0,3 - 2</li> </ul>	5

		obrotowego).		punkty, <ul style="list-style-type: none"> <li>▪ od 0,20 do poniżej 0,25 - 1 punkt,</li> <li>▪ poniżej 0,2 - 0 punktów.</li> </ul>	
4.	Aktywność funduszu we wspieraniu rozwoju przedsiębiorczości na obszarze Mazowsza.	W ostatnim zamkniętym roku obrotowym oceniana będzie wartość pożyczek udzielonych nowozałożonym firmom z sektora MSP z terenu Mazowsza (które do dnia złożenia wniosku o pożyczkę działały krócej niż 12 miesięcy) w stosunku do wartości udzielonych pożyczek ogółem.	<i>Wniosek o dofinansowanie projektu i załączniki do wniosku</i>	Punktacja: <ul style="list-style-type: none"> <li>▪ 25% i powyżej – 8 punktów,</li> <li>▪ Od 20% do poniżej 25% - 5 punktów,</li> <li>▪ Od 15% do poniżej 20% – 3 punkty,</li> <li>▪ Od 10% do poniżej 15% – 1 punkt,</li> <li>▪ Poniżej 10% – 0 punktów.</li> </ul>	8
5.	Skuteczność działania funduszu i zdolność powiększania kapitału.	Preferowane będą wnioski funduszy wykazujących dodatni wynik finansowy netto, posiadających niskie wskaźniki strat oraz niskie wskaźniki kosztochłonności. (Wartość pożyczek utraconych przez fundusz rozumiana jest jako wartość kapitału pożyczek, których fundusz nie ma prawnych możliwości odzyskania).	<i>Wniosek o dofinansowanie projektu i załączniki do wniosku</i>	Wartość pożyczek utraconych w stosunku do udzielonych w ostatnim zamkniętym roku obrotowym <b>nie przekracza 2% - 2 punkty, w przeciwnym wypadku – 0 pkt.</b> Stosunek kosztów działalności operacyjnej funduszu w ostatnim zamkniętym roku obrotowym do kapitału własnego, wg stanu na koniec roku obrotowego, <b>nie przekracza 5% - 2 punkty, w przeciwnym wypadku – 0 pkt.</b> Fundusz wykazuje dodatni wynik finansowy netto w ostatnim zamkniętym roku obrotowym – <b>2 pkt, w przeciwnym wypadku - 0 pkt.</b>	6
6.	Dostosowanie oferty do istniejącego na Mazowszu zapotrzebowania	<b>Ekspert oceni, w jakim stopniu proponowane instrumenty finansowe i sposób działania funduszu umożliwiają dotarcie z ofertą do szerokiego kręgu odbiorców na terenie województwa mazowieckiego.</b> Ekspert uwzględni	<i>Wniosek o dofinansowanie projektu i załączniki do wniosku</i>	Ocenie poddane zostaną: - <b>Trafność przeprowadzonej analizy potrzeb przedsiębiorców i dostosowanie oferty:</b>	7

	zgłaszanego przez przedsiębiorców.	dostępność oferty (określoną przez wysokość opłat, prowizji i oprocentowania, ograniczenia terytorialne, istniejącą sieć dystrybucji) oraz trafność zidentyfikowanych potrzeb przedsiębiorców działających w regionie (w oparciu o dokonaną w projekcie analizę popytu i konkurencji).	<ul style="list-style-type: none"> <li>▪ analiza pełna i odpowiadająca na problemy – <b>3 punkty</b>,</li> <li>▪ analiza niepełna lub nie w pełni odpowiadająca na problemy – <b>2 punkty</b>,</li> <li>▪ brak odpowiedniej analizy – <b>0 punktów</b>;</li> </ul> <p><b>- Wysokość planowanych opłat, prowizji i oprocentowania (w oparciu o analizę porównawczą wszystkich złożonych w konkursie wniosków):</b></p> <ul style="list-style-type: none"> <li>▪ Najniższa – <b>2 punkty</b>,</li> <li>▪ Średnia – <b>1 punkt</b>,</li> <li>▪ Najwyższa – <b>0 punktów</b>;</li> </ul> <p><b>- Występowanie ograniczeń podmiotowych lub terytorialnych (np. zawężenie oferty do podmiotów zlokalizowanych w miastach do określonej liczby mieszkańców):</b> <b>Tak - 0 punktów, Nie – 1 punkt</b></p> <p><b>- Wnioskodawca posiada odpowiednią sieć dystrybucji (oddziały, filie, sieć placówek obsługujących MSP) w województwie mazowieckim, w stosunku do wnioskowanej kwoty, co ułatwi alokację środków dla MSP. (Ocenie będzie podlegało, czy dostępna sieć dystrybucji zapewni odpowiednią realizację operacji).</b></p>	
--	------------------------------------	--	--	--

				<b>Tak - 1 punkt, Nie – 0 punktów.</b>	
7.	Innowacyjność projektu.	<p>Ocena dotyczyć będzie poziomu, w jakim proponowana oferta wykracza poza standardową ofertę pożyczek (w szczególności posiadanie oferty dla projektów innowacyjnych) oraz proponowanego marketingu usług (tj. sposobu działania funduszu i planowanych działań zwiększających dostępność oferty oraz liczbę klientów, takich jak: planowane działania poszerzające sieć punktów doradczych, udzielania informacji lub przyjmowania wniosków, działania dotyczące personelu, wykorzystanie narzędzi informatycznych, promocja, w tym komunikacja elektroniczna).</p> <p>Ekspert przyzna ocenę:</p> <ul style="list-style-type: none"> <li>- bardzo wysoką, gdy projekt zakłada stworzenie 3 nowych produktów, w tym przynajmniej jednego dla projektów innowacyjnych, oferowanych z wykorzystaniem marketingu usług;</li> <li>- wysoką, gdy projekt zakłada stworzenie 2 nowych produktów, w tym przynajmniej jednego dla projektów innowacyjnych oferowanych z wykorzystaniem marketingu usług;</li> <li>- średnią, gdy projekt zakłada stworzenie jednego nowego produktu oferowanego z wykorzystaniem marketingu usług;</li> <li>- poniżej średniej, gdy projekt w przejrzysty sposób przedstawia marketing przedsięwzięcia;</li> <li>- niską, gdy projekt nie spełnia powyższych wymagań.</li> </ul>	<p><i>Wniosek o dofinansowanie projektu i załączniki do wniosku</i></p>	<p><b>Ocena kryterium wg skali punktowej:</b></p> <ul style="list-style-type: none"> <li>▪ bardzo wysoka – 4 punkty,</li> <li>▪ wysoka – 3 punkty,</li> <li>▪ średnia – 2 punkty,</li> <li>▪ poniżej średniej - 1 punkt,</li> <li>▪ niska – 0 punktów.</li> </ul>	4

8.	Wpływ projektu na rozwój gospodarczy województwa.	Ocena dokonywana będzie na podstawie: możliwej do uzyskania liczby obrotów wkładem uzyskanym z RPO do 2015 roku oraz liczby udzielonych pożyczek.	<p><i>Wniosek o dofinansowanie projektu i załączniki do wniosku</i></p>	<p>1 punkt za każde 0,2 obrotu środkami powyżej jednokrotnego obrotu do 2015 roku; maksimum 3 punkty.</p> <p>W stosunku do pożyczek udzielonych w ostatnim zamkniętym roku obrotowym, średnioroczna liczba udzielonych pożyczek do 2015 roku stanowi:</p> <ul style="list-style-type: none"> <li>▪ poniżej 125% - 1 punkt</li> <li>▪ od 125% do poniżej 150% - 2 punkty</li> <li>▪ od 150% do poniżej 175% - 3 punkty</li> <li>▪ 175% i powyżej - 4 punkty</li> </ul> <p>Ekspert przyzna punkty za realne i wykonalne wielkości obrotów i pożyczek.</p> <p>Punktacja może być sumowana w ramach kryterium.</p>	7
9.	Architektura portfela pożyczek dla sektora MSP.	Wnioskodawca deklaruje jaki będzie procentowy udział pożyczek dla małych i średnich przedsiębiorstw do 120 tys. zł w całym portfelu.	<p><i>Wniosek o dofinansowanie projektu, załączniki do wniosku</i></p>	<p>Punktacja:</p> <ul style="list-style-type: none"> <li>▪ powyżej 60% – 4 pkt.</li> <li>▪ powyżej 50% do 60% włącznie – 3 pkt.</li> <li>▪ powyżej 40% do 50% włącznie – 2 pkt.</li> <li>▪ powyżej 30% do 40% włącznie – 1 pkt.</li> <li>▪ do 30 % włącznie – 0 pkt.</li> </ul>	4
10.	Efektywność zarządzania finansowym funduszem	W ramach kryterium promowane będą fundusze, które wykażą najniższe koszty przeznaczone na zarządzanie funduszem w ramach przyznanego wsparcia. W ramach kryterium obliczany będzie stosunek kosztów zarządzania do wartości udzielonego wsparcia na tle projektów złożonych	<p><i>Wniosek o dofinansowanie projektu, załączniki do wniosku oraz inne wnioski złożone w</i></p>	<p>Punkty w ramach kryterium będą przyznane zgodnie z poniższym wzorem:</p> $LP = KZ_{\min}/KZ_n * 10$ <p><b>KZ<sub>min</sub></b> – minimalna wartość stosunku kosztów zarządzania do wartości</p>	10



		w ramach konkursu.	<i>ramach konkursu.</i>	projektu w stosunku do wszystkich złożonych wniosków. <b>KZ<sub>n</sub></b> – wartość stosunku kosztów zarządzania do wartości badanego projektu. Przyznana liczba punktów (LP) będzie zaokrąglana w dół do pełnych wartości.	
<b>RAZEM</b>					<b>60</b>

Kryteria szczegółowe (punktowe)  
**Dotyczą funduszy poręczeniowych**

L.p.	Kryterium	Opis kryterium	Źródło informacji	Punktacja	Maksymalna liczba punktów
1.	Znajomość regionalnych uwarunkowań gospodarczych – stopień skoncentrowania oferty funduszu w województwie mazowieckim.	Kryterium preferuje fundusze, które w swojej działalności skupiają się na podmiotach z regionu Mazowsza. Oceniany będzie odsetek wartości poręczeń udzielonych na rzecz przedsiębiorców zarejestrowanych w województwie mazowieckim w stosunku do wartości poręczeń ogółem funduszu, wg danych za ostatni zamknięty rok obrotowy.	<i>Wniosek o dofinansowanie projektu i załączniki do wniosku</i>	<ul style="list-style-type: none"> <li>▪ 90% i powyżej - 6 punktów</li> <li>▪ od 70% do poniżej 90% – 4 punkty</li> <li>▪ od 50% do poniżej 70% – 2 punkty</li> <li>▪ poniżej 50% - 0 punktów</li> </ul>	6
2.	Doświadczenie funduszu w zakresie udzielania poręczeń dla sektora MSP.	Fundusz powinien udokumentować dotychczasowe doświadczenie w zakresie prowadzonej działalności poręczeniowej.	<i>Wniosek o dofinansowanie projektu i załączniki do wniosku</i>	Fundusz poręczeniowy ma charakter samofinansujący oraz udziela poręczeń dla sektora MŚP w sposób ciągły w ostatnich trzech latach obrotowych – 3 punkty. Prowadzenie działalności	3

				poręczeniowej przez fundusz minimum 2 lata – 2 punkty. Wnioskodawca nie spełnia żadnego z powyższych wymagań – 0 punktów.	
3.	Efektywność wykorzystania kapitału własnego przez fundusz poręczeniowy.	Preferowani będą beneficjenci aktywnie wykorzystujący posiadane środki finansowe. Oceniana będzie wartość aktywnych poręczeń udzielonych MŚP w stosunku do sumy wszystkich środków pieniężnych pozostających w dyspozycji funduszu (wg stanu na koniec ostatniego zamkniętego roku obrotowego).	<i>Wniosek o dofinansowanie projektu i załączniki do wniosku</i>	Punktacja: <ul style="list-style-type: none"> <li>▪ 2,0 i więcej - 5 punktów,</li> <li>▪ od 1,8 do poniżej 2,00 - 4 punkty,</li> <li>▪ od 1,6 do poniżej 1,80 - 3 punkty,</li> <li>▪ od 1,4 do poniżej 1,60 - 2 punkty,</li> <li>▪ od 1,2 do poniżej 1,40 - 1 punkt,</li> <li>▪ poniżej 1,2 - 0 punktów.</li> </ul>	5
4.	Aktywność funduszu we wspieraniu rozwoju przedsiębiorczości na obszarze Mazowsza.	W ostatnim roku obrotowym oceniana będzie wartość poręczeń udzielonych nowozałożonym firmom z sektora MSP z terenu Mazowsza (które do dnia złożenia wniosku o poręczenie działały krócej niż 12 miesięcy) w stosunku do wartości udzielonych poręczeń ogółem.	<i>Wniosek o dofinansowanie projektu i załączniki do wniosku</i>	Punktacja: <ul style="list-style-type: none"> <li>▪ 15% i powyżej – 4 punkty.</li> <li>▪ Od 10% do poniżej 15% – 3 punkty.</li> <li>▪ Od 5% do poniżej 10% – 2 punkty.</li> <li>▪ Poniżej 5% – 0 punktów.</li> </ul>	4
5.	Skuteczność działania funduszu i zdolność powiększania kapitału.	Preferowane będą wnioski funduszy wykazujących dodatni wynik finansowy netto, posiadających niskie wskaźniki strat oraz niskie wskaźniki kosztochłonności. (Wartość poręczeń utraconych przez fundusz rozumiana jest jako wartość kapitału poręczeń, których fundusz nie ma prawnych możliwości odzyskania).	<i>Wniosek o dofinansowanie projektu i załączniki do wniosku</i>	Wartość poręczeń utraconych w stosunku do udzielonych w ostatnim zamkniętym roku obrotowym <b>nie przekracza 1% - 2 punkty, w przeciwnym wypadku – 0 punktów.</b> Stosunek kosztów działalności operacyjnej funduszu w ostatnim zamkniętym roku obrotowym do kapitału własnego, wg stanu na koniec roku obrotowego, <b>nie przekracza 4%</b>	6

				<p><b>- 2 punkty, w przeciwnym wypadku – 0 punktów.</b></p> <p>Fundusz wykazuje dodatni wynik finansowy netto w ostatnim zamkniętym roku obrotowym – <b>2 punkty, w przeciwnym wypadku - 0 punktów.</b></p>	
6.	Dostosowanie oferty do istniejącego na Mazowszu zapotrzebowania zgłaszanego przez przedsiębiorców.	<p><b>Ekspert oceni, w jakim stopniu proponowane instrumenty finansowe i sposób działania funduszu umożliwiają dotarcie z ofertą do szerokiego kręgu odbiorców na terenie województwa mazowieckiego.</b> Ekspert uwzględni dostępność oferty (określoną przez wysokość opłat, prowizji i oprocentowania, ograniczenia terytorialne, istniejącą sieć dystrybucji) oraz trafność zidentyfikowanych potrzeb przedsiębiorców działających w regionie (w oparciu o dokonaną w projekcie analizę popytu i konkurencji).</p>	<p><i>Wniosek o dofinansowanie projektu i załączniki do wniosku</i></p>	<p>Ocenie poddane zostaną:</p> <p><b>- Trafność przeprowadzonej analizy potrzeb przedsiębiorców i dostosowanie oferty:</b></p> <ul style="list-style-type: none"> <li>▪ analiza pełna i odpowiadająca na problemy – <b>3 punkty,</b></li> <li>▪ analiza niepełna lub nie w pełni odpowiadająca na problemy – <b>2 punkty,</b></li> <li>▪ brak odpowiedniej analizy – <b>0 punktów;</b></li> </ul> <p><b>- Wysokość planowanych opłat, prowizji i oprocentowania (w oparciu o analizę porównawczą wszystkich złożonych w konkursie wniosków):</b></p> <ul style="list-style-type: none"> <li>▪ Najniższa – <b>2 punkty,</b></li> <li>▪ Średnia – <b>1 punkt,</b></li> <li>▪ Najwyższa – <b>0 punktów;</b></li> </ul> <p><b>- Występowanie ograniczeń podmiotowych lub terytorialnych (np. zawężenie oferty do podmiotów zlokalizowanych w miastach do określonej liczby mieszkańców):</b></p>	7

				<p><b>Tak - 0 punktów, Nie – 1 punkt</b></p> <p>- Wnioskodawca posiada odpowiednią sieć dystrybucji (oddziały, filie, sieć placówek obsługujących MSP) w województwie mazowieckim, w stosunku do wnioskowanej kwoty, co ułatwi alokację środków dla MSP. (Ocenie będzie podlegało, czy dostępna sieć dystrybucji zapewni odpowiednią realizację operacji).</p> <p><b>Tak - 1 punkt, Nie – 0 punktów.</b></p>	
7.	Innowacyjność projektu.	<p>Ocena dotyczyć będzie poziomu, w jakim proponowana oferta wykracza poza standardową ofertę poręczeń (w szczególności posiadanie oferty dla projektów innowacyjnych) oraz proponowanego marketingu usług (tj. sposobu działania funduszu i planowanych działań zwiększających dostępność oferty oraz liczbę klientów, takich jak: planowane działania poszerzające sieć punktów doradczych, udzielania informacji lub przyjmowania wniosków, działania dotyczące personelu, wykorzystanie narzędzi informatycznych, promocja, w tym komunikacja elektroniczna).</p> <p>Ekspert przyzna ocenę:</p> <p>- bardzo wysoką, gdy projekt zakłada stworzenie 3 nowych produktów, w tym przynajmniej jednego dla projektów innowacyjnych, oferowanych z wykorzystaniem marketingu usług;</p> <p>- wysoką, gdy projekt zakłada stworzenie 2</p>	<p><i>Wniosek o dofinansowanie projektu i załączniki do wniosku</i></p>	<p><b>Ocena kryterium wg skali punktowej:</b></p> <ul style="list-style-type: none"> <li>▪ bardzo wysoka – 4 punkty,</li> <li>▪ wysoka – 3 punkty,</li> <li>▪ średnia – 2 punkty,</li> <li>▪ poniżej średniej - 1 punkt,</li> <li>▪ niska – 0 punktów.</li> </ul>	4

		<p>nowych produktów, w tym przynajmniej jednego dla projektów innowacyjnych oferowanych z wykorzystaniem marketingu usług;</p> <p>- średnią, gdy projekt zakłada stworzenie jednego nowego produktu oferowanego z wykorzystaniem marketingu usług;</p> <p>- poniżej średniej, gdy projekt w przejrzysty sposób przedstawia marketing przedsięwzięcia;</p> <p>- niską, gdy projekt nie spełnia powyższych wymagań.</p>			
8.	Wpływ projektu na rozwój gospodarczy województwa.	Ocena dokonywana będzie na podstawie: możliwej do uzyskania liczby obrotów wkładem uzyskanym z RPO do 2015 roku oraz liczby udzielonych poręczeń.	<p><i>Wniosek o dofinansowanie projektu i załączniki do wniosku</i></p>	<p>1 punkt za każde 0,25 obrotu środkami powyżej jednokrotnego obrotu do 2015 roku; maksimum 3 punkty.</p> <p>W stosunku do poręczeń udzielonych w ostatnim zamkniętym roku obrotowym, średnioroczna liczba udzielonych poręczeń do 2015 roku stanowi:</p> <ul style="list-style-type: none"> <li>▪ poniżej 130% - 1 punkt</li> <li>▪ od 130% do poniżej 160% - 2 punkty</li> <li>▪ od 160% do poniżej 190% - 3 punkty</li> <li>▪ 190% i powyżej - 4 punkty</li> </ul> <p>Ekspert przyzna punkty za realne i wykonalne wielkości obrotów i poręczeń.</p> <p>Punktacja może być sumowana w ramach kryterium.</p>	7
9.	Architektura portfela poręczeń	Wnioskodawca deklaruje jaki będzie procentowy udział poręczeń dla małych i średnich	<p><i>Wniosek o dofinansowanie</i></p>	<p>Punktacja:</p> <ul style="list-style-type: none"> <li>▪ powyżej 60% – 4 pkt.</li> </ul>	4

	dla sektora MSP.	przedsiębiorstw do 120 tys. zł w całym portfelu.	<i>projektu, załączniki do wniosku</i>	<ul style="list-style-type: none"> <li>▪ powyżej 50% do 60% włącznie – 3 pkt.</li> <li>▪ powyżej 40% do 50% włącznie – 2 pkt.</li> <li>▪ powyżej 30% do 40% włącznie – 1 pkt.</li> <li>▪ do 30 % włącznie – 0 pkt.</li> </ul>	
10.	Efektywność zarządzania finansowego funduszem	W ramach kryterium promowane będą fundusze, które wykażą najniższe koszty przeznaczone na zarządzanie funduszem w ramach przyznanego wsparcia. W ramach kryterium obliczany będzie stosunek kosztów zarządzania do wartości udzielonego wsparcia na tle projektów złożonych w ramach konkursu.	<i>Wniosek o dofinansowanie projektu, załączniki do wniosku oraz inne wnioski złożone w ramach konkursu.</i>	<p>Punkty w ramach kryterium będą przyznane zgodnie z poniższym wzorem:</p> $LP = KZ_{min}/KZ_n * 10$ <p><b>KZ<sub>min</sub></b> – minimalna wartość stosunku kosztów zarządzania do wartości projektu w stosunku do wszystkich złożonych wniosków.</p> <p><b>KZ<sub>n</sub></b> – wartość stosunku kosztów zarządzania do wartości badanego projektu.</p> <p>Przyznana liczba punktów (LP) będzie zaokrąglana w dół do pełnych wartości.</p>	10
	<b>RAZEM</b>				<b>56</b>

## Działanie 1.5 Rozwój przedsiębiorczości

### Dodatkowe kryteria formalne

L.p.	Kryterium	Opis kryterium	Źródło informacji	Punktacja
1	Rozmiar inwestycji realizowanej przez duże przedsiębiorstwo (jeśli dotyczy).	W przypadku wsparcia dużego przedsiębiorstwa, wartość inwestycji do 2 mln euro.	Wniosek o dofinansowanie projektu	0/1

### Kryteria szczegółowe (punktowe)

L.p.	Kryterium	Opis kryterium	Źródło informacji	Punktacja	Maksymalna liczba punktów
1	Lokalizacja projektu na terenie o zwiększonym bezrobociu.	Preferowane będą projekty realizujące przedsięwzięcia na terenach o zwiększonej stopie bezrobocia.	GUS	<p>W powiatach, gdzie średnia stopa bezrobocia wynosi w roku poprzednim (rok poprzedzający rok złożenia wniosku):</p> <ul style="list-style-type: none"> <li>▪ od 175% średniej stopy bezrobocia na Mazowszu i powyżej - 10 punktów,</li> <li>▪ od 150% do poniżej 175% średniej stopy bezrobocia na Mazowszu - 8 punktów,</li> <li>▪ od 125% do poniżej 150% średniej stopy bezrobocia na Mazowszu - 6 punktów,</li> <li>▪ od 100% do poniżej 125% średniej stopy bezrobocia na Mazowszu - 4 punkty,</li> <li>poniżej 100% średniej stopy</li> </ul>	10

				bezrobocia na Mazowszu - 2 punkty.	
2	Liczba utworzonych miejsc pracy w wyniku realizacji projektu.	Kryterium promować będzie projekty o najwyższej liczbie powstających miejsc pracy netto. Podstawą oceniania będzie wskaźnik rezultatu – liczba miejsc pracy utworzonych w związku z realizacją projektu. Wskaźnik rezultatu dotyczący stworzonych nowych miejsc pracy odnosi się do miejsc pracy utworzonych bezpośrednio w efekcie realizacji projektu od momentu jego rozpoczęcia do końca fazy operacyjnej projektu, tj. do roku od momentu złożenia wniosku beneficjenta o płatność końcową. Powyższy wskaźnik służy do pomiaru liczby pracowników zatrudnionych na podstawie umowy o pracę (nie dotyczą umów o dzieło oraz umów zlecenia). Wykazywane nowoutworzone miejsca pracy muszą być związane bezpośrednio z realizacją projektu, a ich trwałość powinna być przewidywana przez beneficjenta na co najmniej 2 lata. Liczba pracowników wykazywana jest w tzw. ekwiwalencie pełnego czasu pracy, tzn. etaty częściowe są sumowane i zaokrąglane do pełnych jednostek (etatów). Oznacza to, że	<i>Wniosek o dofinansowanie projektu i załączniki do wniosku</i>	<p>Mikroprzedsiębiorstwa, utworzenie:</p> <ul style="list-style-type: none"> <li>▪ 4 i więcej etatów - 10 punktów,</li> <li>▪ 3 etatów - 8 punktów,</li> <li>▪ 2 etatów - 5 punkty,</li> <li>▪ 1 etatu - 3 punkty.</li> </ul> <p>Małe przedsiębiorstwa, utworzenie:</p> <ul style="list-style-type: none"> <li>▪ 10 i więcej etatów - 10 punktów,</li> <li>▪ od 8 do 9 etatów - 8 punktów,</li> <li>▪ od 6 do 7 etatów - 6 punktów,</li> <li>▪ od 4 do 5 etatów - 4 punktów,</li> <li>▪ od 2 do 3 etatów - 3 punkty,</li> <li>▪ 1 etatu – 2 punkty.</li> </ul> <p>Średnie przedsiębiorstwa, utworzenie:</p> <ul style="list-style-type: none"> <li>▪ 15 i więcej etatów - 10 punktów,</li> <li>▪ od 12 do 14 etatów - 8 punktów,</li> <li>▪ od 9 do 11 etatów - 7 punktów,</li> <li>▪ od 6 do 8 etatów - 5 punktów,</li> <li>▪ od 4 do 5 etatów - 4 punkty,</li> <li>▪ od 2 do 3 etatów – 2 punkty.</li> <li>▪ 1 etat – 1 punkt</li> </ul> <p>Duże przedsiębiorstwa:</p> <ul style="list-style-type: none"> <li>▪ 20 i więcej etatów - 10 punktów,</li> <li>▪ od 16 do 19 etatów - 8 punktów,</li> <li>▪ od 12 do 15 etatów - 7 punktów,</li> <li>▪ od 8 do 11 etatów - 6 punktów,</li> <li>▪ od 4 do 7 etatów - 4 punkty,</li> <li>▪ od 1 do 3 etatów – 2 punkty.</li> </ul> <p>W innych przypadkach niż wymienione powyżej – 0</p>	10



		2,5 etatu będzie zaokrąglane do pełnych 2 etatów.		punktów.	
3	Procentowy wzrost przychodów ze sprzedaży produktów/usług.	<p>Promowane będą projekty mające na celu zwiększenie przychodów ze sprzedaży przedsiębiorstwa w wyniku realizacji projektu.</p> <p>Pod uwagę będzie brana działalność, której dotyczy projekt.</p> <p>Ocena następuje na podstawie realnej i wykonalnej wielkości sprzedaży określonej na podstawie przedstawianej przez wnioskodawcę analizy uwzględniającej dotychczasową sytuację finansową.</p> <p>Dla okresu bazowego pod uwagę będą brane:</p> <ul style="list-style-type: none"> <li>- dane prognozy finansowej z pierwszego roku realizacji projektu (w przypadku firm założonych w roku złożenia wniosku oraz w trakcie ostatniego roku obrotowego)</li> <li>- ostatni zamknięty rok obrotowy (w przypadku pozostałych przedsiębiorstw – tj. działających i uzyskujących przychody w całym roku obrotowym poprzedzającym rok złożenia wniosku).</li> </ul> <p>W odniesieniu do niepełnego roku wykonywanej prognozy, roczna wartość przychodów będzie ustalona proporcjonalnie. Dane stanowiące</p>	<p><i>Wniosek o dofinansowanie projektu i załączniki do wniosku</i></p>	<ul style="list-style-type: none"> <li>▪ powyżej 30% - 5 punktów;</li> <li>▪ powyżej 20% do 30% - 4 punkty;</li> <li>▪ powyżej 10% do 20 %- 3 punkty;</li> <li>▪ powyżej 5% do 10% - 2 punkt;</li> <li>▪ od 0% do 5% – 0 punktów.</li> </ul> <p>W przypadku braku poprawnej i rzetelnej analizy stanowiącej uzasadnienie dla przyjmowanych prognoz przyznaje się 0 pkt.</p>	5

		podstawę do wyliczenia wskaźnika procentowego wzrostu to dane drugiego roku następującego po roku zakończeniu projektu. Wartości przyszłe należy poddać dyskontowaniu w oparciu o stopę podawaną przez NBP dla dyskonta weksli.			
4	Rentowność inwestycji.	Promowane będą projekty generujące wyższą rentowność z planowanej inwestycji. Rentowność inwestycji będzie określana przez wielkość wewnętrznej stopy zwrotu z projektu (IRR), liczonej dla całego okresu trwałości projektu. Należy przyjąć stopę dyskontową równą stopie podawanej przez NBP dla dyskonta weksli.	<i>Wniosek o dofinansowanie projektu i załączniki do wniosku</i>	IRR powyżej 18% - 5 pkt; IRR powyżej 16% do 18% - 4 pkt; IRR powyżej 14% do 16% - 3 pkt; IRR powyżej 12% do 14% - 2 pkt. IRR powyżej 10% do 12% - 1 pkt IRR od 0% do 10% - 0 pkt	5
5	Wielkość przedsiębiorstwa.	Szczególnie preferowane będą projekty realizowane przez mikroprzedsiębiorstwa, a następnie przez małe i średnie firmy.	<i>Wniosek o dofinansowanie projektu i załączniki do wniosku</i>	<ul style="list-style-type: none"> <li>▪ Mikroprzedsiębiorstwa (6 punktów)</li> <li>▪ Małe przedsiębiorstwo (4 punkty)</li> <li>▪ Średnie przedsiębiorstwo (2 punkty)</li> <li>▪ Duże przedsiębiorstwo (0 punktów)</li> </ul>	6
6	Innowacyjność produktów/usług oferowanych dzięki realizacji inwestycji oraz wykorzystanie nowych technologii	Ocena innowacyjności proponowanych rozwiązań. Promowane będą projekty polegające na wprowadzeniu nowego produktu / usługi (w rozumieniu metodologii Oslo). Preferowane będą projekty	<i>Wniosek o dofinansowanie projektu i załączniki do wniosku</i>	Efektom projektu będą produkty/usługi/ rozumiane jako innowacje; <ul style="list-style-type: none"> <li>• Produktowe;</li> <li>• Procesowe;</li> <li>• Organizacyjne;</li> <li>• Zarządcze;</li> </ul>	10

		<p>wykorzystujące nowe technologie, których integralną częścią jest nabycie patentu.</p> <p>Pod pojęciem nowej technologii rozumie się technologię w postaci prawa własności przemysłowej lub usługi badawczo-rozwojowej (w rozumieniu Polskiej Klasyfikacji Wyrobów i Usług), która umożliwia wytwarzanie nowych lub znacząco ulepszonych towarów, procesów lub usług i nie jest stosowana na świecie dłużej niż 5 lat.</p>		<p>które będą stanowić na poziomie przedsiębiorcy:</p> <ul style="list-style-type: none"> <li>▪ <i>Nowe produkty</i>, czyli wyroby lub usługi, które różnią się znacząco swoimi cechami lub przeznaczeniem od produktów dotychczas wytwarzanych przez firmę - 4 pkt;</li> <li>▪ <i>Znaczące udoskonalenie</i> istniejących produktów polegające na zmianach materiałów, komponentów oraz innych cech zapewniających lepsze działanie tych produktów – 2 pkt.; maksymalnie 4 pkt*; (w przypadku braku przedstawienia przez wnioskodawcę odpowiednich informacji/ dokumentów pozwalających dokonać weryfikacji kryterium przyznaje się 0 punktów)</li> </ul> <p>Wnioskodawca wykaże, że zastosuje technologię stosowaną:</p> <ul style="list-style-type: none"> <li>▪ w kraju przez okres nie dłuższy niż 5 lat – 2 pkt.;</li> <li>▪ na świecie przez okres nie dłuższy niż 5 lat – 4 pkt.;</li> </ul> <p>maksymalnie 4 pkt*; (w przypadku braku przedstawienia przez wnioskodawcę we wnioskodawcę odpowiednich informacji/ dokumentów pozwalających</p>	
--	--	--	--	--	--

				<p>zweryfikować okres stosowania technologii przyznaje się 0 punktów)<sup>18</sup>.</p> <p>Dodatkowo, jeśli integralną częścią projektu będzie zakup/nabycie:</p> <ul style="list-style-type: none"> <li>▪ patentu – 2 pkt.,</li> <li>▪ wzoru użytkowego / wzoru przemysłowego/ prac badawczo – rozwojowych lub uzyskanie licencji - 1 pkt; maksymalnie 2 pkt*.</li> </ul> <p>W przeciwnym wypadku – 0 punktów</p> <p>* Punktacja jest sumowana wewnątrz kryterium.</p>	
7	Utworzenie staży lub praktyk absolwenckich	<p>Kryterium promować będzie projekty, w których utworzone zostaną:</p> <ul style="list-style-type: none"> <li>- praktyki absolwenckie (w rozumieniu ustawy z dnia 17 lipca 2009 r. o praktykach absolwenckich) lub</li> <li>- staże (w rozumieniu ustawy z dnia 20 kwietnia 2004 r. o promocji zatrudnienia i instytucjach rynku pracy) dla bezrobotnych do 25 roku życia lub bezrobotnych w okresie 12 miesięcy od dnia określonego w dyplomie, świadectwie lub innym dokumencie poświadczającym</li> </ul>	Wniosek o dofinansowanie projektu i załączniki do wniosku	<p>Wnioskodawca uzyska 2 punkty jeśli utworzy staż lub praktykę dla co najmniej:</p> <ul style="list-style-type: none"> <li>• 1 osoby, w przypadku mikroprzedsiębiorstwa,</li> <li>• 2 osób, w przypadku małego przedsiębiorstwa,</li> <li>• 3 osób, w przypadku średniego i dużego przedsiębiorstwa,</li> </ul>	2

<sup>18</sup> Lista dokumentów/informacji pozwalających zweryfikować okres stosowania technologii nie stanowi zamkniętego katalogu. Przykładowa lista dokumentów (np.: adresy stron www instytucji naukowych – autorów technologii, certyfikaty rejestracji patentów) będzie zawarta w dokumentacji konkursowej.

		ukończenie szkoły wyższej, którzy nie ukończyli 27 roku życia.			
8	Otrzymane nagrody i wyróżnienia	Preferowane będą projekty przedsiębiorstw - laureatów konkursu Innowator Mazowsza. Punktacja nie jest sumowana wewnątrz kryterium.	<i>Wniosek o dofinansowanie projektu i załączniki do wniosku</i>	<ul style="list-style-type: none"> <li>▪ Nagroda lub wyróżnienie w konkursie Innowator Mazowsza w kategorii Młoda Innowacyjna Firma – 2 pkt;</li> <li>▪ Wykorzystanie w projekcie rozwiązań autorstwa laureatów konkursu Innowator Mazowsza w kategorii Innowacyjny Młody Naukowiec (w tym – poprzez zakup prac badawczo – rozwojowych lub zatrudnienie) – 1 pkt.</li> </ul>	2
<b>RAZEM</b>					<b>50</b>

### Działanie 1.6 Wspieranie powiązań kooperacyjnych o znaczeniu regionalnym

Dodatkowe kryteria formalne

L.p.	Kryterium	Opis kryterium	Źródło informacji	Punktacja
1	Rozmiar inwestycji realizowanej przez duże przedsiębiorstwo (jeśli dotyczy).	W przypadku wsparcia dużego przedsiębiorstwa, wartość inwestycji do 2 mln euro.	<i>Wniosek o dofinansowanie projektu</i>	0/1

Kryteria szczegółowe (punktowe)

L.p.	Kryterium	Opis kryterium	Źródło informacji	Punktacja	Maksymalna liczba punktów
1	Współpraca powiązania	Szczególnie preferowane będą	<i>Wniosek o</i>	▪ Współpraca z przynajmniej	12

	kooperacyjnego z ze sferą B+R	projekty przewidujące współpracę powiązania kooperacyjnego z co najmniej jedną organizacją badawczo-rozwojową i/lub szkołą wyższą.	<i>dofinansowanie projektu</i>	<p>dwoma szkołami wyższymi oraz dwoma jednostkami badawczo – rozwojowymi (12 punktów)</p> <ul style="list-style-type: none"> <li>▪ Współpraca z jedną szkołą wyższą i jedną jednostką badawczo – rozwojową (8 punktów)</li> <li>▪ Współpraca tylko z jedną szkołą wyższą lub tylko jedną jednostką badawczo-rozwojową (6 punktów).</li> <li>▪ Brak współpracy (0 punktów).</li> </ul>	
2	Liczba przedsiębiorstw wchodzących w skład klastra	Preferowane będą klastry obejmujące większą liczbę przedsiębiorstw. Szczególnie promowane będą powiązania kooperacyjne skupiające powyżej 7 firm.	<i>Wniosek o dofinansowanie projektu</i>	<ul style="list-style-type: none"> <li>▪ Powyżej 7 przedsiębiorstw (10 punktów)</li> <li>▪ 5-7 przedsiębiorstw (6 punktów)</li> <li>▪ 2-4 przedsiębiorstwa (3 punkty)</li> </ul>	10
3	Liczba utworzonych miejsc pracy.	Kryterium oceniane będzie na podstawie wskaźnika rezultatu - liczba miejsc pracy utworzonych w związku z realizacją projektu.	<i>Wniosek o dofinansowanie projektu</i>	<ul style="list-style-type: none"> <li>▪ 2 pkt za każde utworzone miejsce pracy (10 punktów)</li> <li>▪ Nie utworzono miejsc pracy (0 punktów)</li> </ul>	10
4	Liczba wdrożonych produktów/usług w ramach klastra.	Promowane będzie tworzenie klastrów mających na celu wdrożenie możliwie dużej liczby produktów/usług w wyniku wspólnej kooperacji.	<i>Wniosek o dofinansowanie projektu</i>	<p>Wdrożonych zostanie:</p> <ul style="list-style-type: none"> <li>▪ Co najmniej 4 produkty/usługi (9 punktów)</li> <li>▪ od 2-3 produktów/usług (6 punktów)</li> <li>▪ 1 produkt/usługa (1 punkt)</li> </ul>	9
5	Liczba nabytych/wdrożonych	Promowane będzie tworzenie klastrów mających na celu	<i>Wniosek o dofinansowanie</i>	<ul style="list-style-type: none"> <li>▪ 4 technologie (5 punktów)</li> <li>▪ 2-3 technologie (3 punkty)</li> </ul>	5

	nowych technologii w ramach klastra.	wdrożenie/nabycie możliwie dużej liczby nowych technologii w wyniku wspólnej kooperacji.	<i>projektu</i>	<ul style="list-style-type: none"> <li>▪ 1 technologia (1 punkt)</li> </ul>	
6	Doświadczenie wnioskodawcy w zakresie zarządzania powiązaniem kooperacyjnym	Ocena doświadczenia wnioskodawcy w prowadzeniu powiązania kooperacyjnego lub świadczenia usług na rzecz podmiotów funkcjonujących w ramach powiązania kooperacyjnego.	<i>Wniosek o dofinansowanie projektu</i>	<ul style="list-style-type: none"> <li>▪ Tak (4 punkty)</li> <li>▪ Nie (0 punktów)</li> </ul>	4
	<b>RAZEM</b>				<b>50</b>

### Działanie 1.7 Promocja gospodarcza

Kryteria szczegółowe (punktowe)

*Dotyczą wyłącznie przedsiębiorców*

L.p.	Kryterium	Opis kryterium	Źródło informacji	Punktacja	Maksymalna liczba punktów
1	Okres funkcjonowania przedsiębiorstwa	Preferowane będą firmy funkcjonujące na rynku poniżej 1 roku, które najbardziej potrzebują działań promujących ich działalność oraz pozyskiwanie nowych partnerów biznesowych.	<i>Wniosek o dofinansowanie projektu</i>	Do momentu złożenia wniosku minęło: <ul style="list-style-type: none"> <li>▪ poniżej 1 roku (12 punktów)</li> <li>▪ od 1 roku do 3 lat (8 punktów)</li> <li>▪ powyżej 3 do 5 lat (4 punkty)</li> <li>▪ powyżej 5 lat (2 punkty)</li> </ul>	12
2	Promowanie marki Mazowska	Promowana będzie marka Mazowska przez przedsiębiorców podczas uczestnictwa w targach, imprezach targowo-wystawienniczych oraz misjach gospodarczych.	<i>Wniosek o dofinansowanie projektu</i>	<ul style="list-style-type: none"> <li>▪ Tak (12 punktów)</li> <li>▪ Nie (0 punktów)</li> </ul>	12
3	Zwiększenie eksportu przedsiębiorcy.	Oceniane będzie zwiększenie eksportu firmy w wyniku realizacji	<i>Wniosek o dofinansowanie</i>	<ul style="list-style-type: none"> <li>▪ Tak (8 punktów)</li> </ul>	8

		projektu (np. uczestnictwa w targach, czy misjach gospodarczych).	<i>projektu</i>	<ul style="list-style-type: none"> <li>▪ Nie (0 punktów)</li> </ul>	
4	Wielkość przedsiębiorstwa.	Szczególnie preferowane będą projekty realizowane przez mikroprzedsiębiorstwa, a następnie przez małe i średnie firmy.	<i>Wniosek o dofinansowanie projektu</i>	<ul style="list-style-type: none"> <li>▪ Mikroprzedsiębiorstwo (6 punktów)</li> <li>▪ Małe przedsiębiorstwo (4 punkty)</li> <li>▪ Średnie przedsiębiorstwo (2 punkty)</li> <li>▪ Duże przedsiębiorstwo (0 punktów)</li> </ul>	6
<b>RAZEM</b>					<b>38</b>

Kryteria szczegółowe (punktowe)

*Dotyczą jednostek samorządu terytorialnego, ich związków i stowarzyszeń; instytucji regionalnych wspierających promocję regionu; organizacji pozarządowych działających na rzecz przedsiębiorców; podmiotów, które wykonują usługi publiczne na zlecenie jednostek samorządu terytorialnego, w których większość udziałów lub akcji posiada samorząd terytorialny.*

L.p.	Kryterium	Opis kryterium	Źródło informacji	Punktacja	Maksymal na liczba punktów
1	Liczba przedsiębiorstw wspartych w wyniku realizacji projektu	Ocena projektu pod względem liczb podmiotów gospodarczych wspartych w wyniku projektu. Szczególnie preferowane będą projekty, które przewidują wsparcie dla powyżej 8 firm.	<i>Wniosek o dofinansowanie projektu</i>	<ul style="list-style-type: none"> <li>▪ Powyżej 8 (12 punktów)</li> <li>▪ Od 5 do 8 (6 punktów)</li> <li>▪ Od 1 do 4 (3 punkty)</li> </ul>	12
2	Kompleksowość projektu	Ocena projektu pod kątem uwzględnienia różnych elementów w celu zagwarantowania pełnej	<i>Wniosek o dofinansowanie projektu</i>	<ul style="list-style-type: none"> <li>▪ zorganizowanie misji gospodarczej promującej przedsiębiorców</li> </ul>	10



		funkcjonalności oraz osiągnięcia zakładanych rezultatów.		(4 punkty) <ul style="list-style-type: none"> <li>▪ zorganizowanie imprezy targowo-wystawienniczej promujących przedsiębiorców (3 punkty)</li> <li>▪ zorganizowanie targów promujących przedsiębiorców (3 punkty)</li> </ul>	
3	Wnioskodawca posiada odpowiedni potencjał organizacyjny.	Preferowane będą projekty, których wnioskodawca będzie dysponował odpowiednim potencjałem organizacyjnym niezbędnym przy realizacji projektu.	<i>Wniosek o dofinansowanie projektu</i>	<ul style="list-style-type: none"> <li>▪ Tak (10 punktów)</li> <li>▪ Nie (0 punktów)</li> </ul>	10
4	Charakter przedsięwzięcia informacyjno-promocyjnego	Oceniana będzie ranga przedsięwzięcia promującego przedsiębiorców oraz tereny inwestycyjne.	<i>Wniosek o dofinansowanie projektu</i>	<ul style="list-style-type: none"> <li>▪ Międzynarodowy (8 punktów)</li> <li>▪ Krajowy (6 punktów)</li> </ul>	8
<b>RAZEM</b>					<b>40</b>

### Działanie 1.8 Wsparcie dla przedsiębiorstw w zakresie wdrażania najlepszych dostępnych technik (BAT)

Dodatkowe kryteria formalne

L.p.	Kryterium	Opis kryterium	Źródło informacji	Punktacja
1	Rozmiar inwestycji realizowanej przez duże przedsiębiorstwo (jeśli dotyczy)	W przypadku wsparcia dużego przedsiębiorstwa, wartość inwestycji do 2 mln euro.	<i>Wniosek o dofinansowanie projektu</i>	0/1

Kryteria szczegółowe (punktowe)

L.p.	Kryterium	Opis kryterium	Źródło	Punktacja	Maksymal
------	-----------	----------------	--------	-----------	----------

			informacji		na liczbę punktów.
1	Kompleksowość projektu.	Preferowane będą projekty, które kompleksowo wdrażać będą rozwiązania mające na celu zapobieganie powstawaniu i redukcję zanieczyszczeń różnych komponentów środowiska poprzez dostosowanie się przedsiębiorstw do wymogów BAT.	<i>Wniosek o dofinansowanie projektu</i>	Wdrożenie technologii służącej (po 5 punktów dla każdej): <ul style="list-style-type: none"> <li>▪ oczyszczaniu ścieków przemysłowych;</li> <li>▪ zmniejszeniu emisji zanieczyszczeń do powietrza;</li> <li>▪ wprowadzeniu rozwiązań proekologicznych (m.in. energooszczędność, materiałooszczędność, energia odnawialna).</li> </ul>	15
2	Doświadczenie wnioskodawcy.	Ocenie podlegać będzie w szczególności doświadczenie wnioskodawcy w realizacji przedsięwzięć o podobnym charakterze oraz posiadanie wdrożonych systemów zarządzania jakością. Ma to przyczynić się do zwiększenia powodzenia realizacji projektu.	<i>Wniosek o dofinansowanie projektu</i>	Dla każdego z następujących zadań będą przydzielone 4 punkty: <ul style="list-style-type: none"> <li>▪ Wyróżnienia i nagrody krajowe i międzynarodowe</li> <li>▪ Certyfikaty systemu zarządzania jakością lub inne równoważne</li> <li>▪ Doświadczenie wnioskodawcy w realizacji przedsięwzięć o podobnym zakresie i charakterze</li> </ul>	12
3	Wielkość przedsiębiorstwa.	Szczególnie preferowane będą projekty realizowane przez mikroprzedsiębiorstwa, a następnie przez małe i średnie firmy.	<i>Wniosek o dofinansowanie projektu</i>	<ul style="list-style-type: none"> <li>▪ Mikroprzedsiębiorstwo (6 punktów)</li> <li>▪ Małe przedsiębiorstwo (4 punkty)</li> <li>▪ Średnie przedsiębiorstwo (2 punkty)</li> <li>▪ Duże przedsiębiorstwo (0 punktów)</li> </ul>	6
<b>RAZEM</b>					<b>33</b>

## Działanie 2.1. Przeciwdziałanie wykluczeniu informacyjnemu.

Kryteria szczegółowe (punktowe)

L.p.	Kryterium	Opis kryterium	Źródło informacji	Punktacja	Maksymal na liczba punktów.
1	Skalowalność projektu	Możliwość rozwijania stworzonego rozwiązania w przyszłości.	<i>Wniosek o dofinansowanie projektu</i>	<ul style="list-style-type: none"><li>▪ Tak (10 punktów)</li><li>▪ Nie (0 punktów)</li></ul>	10
2	Objęcie projektem instytucji publicznych	Promowane będą przede wszystkim projekty, które swoim zasięgiem obejmą jak największy procent instytucji publicznych.	<i>Wniosek o dofinansowanie projektu</i>	Na obszarze, na którym projekt będzie realizowany podłączenie do Internetu szerokopasmowego uzyska dodatkowo: <ul style="list-style-type: none"><li>▪ co najmniej 20% instytucji publicznych (10 punktów).</li><li>▪ Co najmniej 10% instytucji publicznych (6 punktów).</li><li>▪ Co najmniej 5% instytucji publicznych (2 punkty).</li><li>▪ poniżej 5% instytucji publicznych (0 punktów).</li></ul>	10
3	Objęcie projektem ludności	Promowane będą przede wszystkim projekty, które swoim zasięgiem obejmą jak największy procent ludności.	<i>Wniosek o dofinansowanie projektu</i>	Na obszarze, na którym projekt będzie realizowany podłączenie do Internetu uzyska dodatkowo: <ul style="list-style-type: none"><li>▪ co najmniej 50% ludności (10 punktów).</li><li>▪ Co najmniej 20% ludności (6 punktów).</li><li>▪ Co najmniej 5% ludności (2 punkty).</li></ul>	10

				<ul style="list-style-type: none"> <li>▪ poniżej 5% ludności (0 punktów).</li> </ul>	
4	Lokalizacja projektu na obszarach wykluczenia informacyjnego	Preferowane będą projekty realizowane na obszarach zagrożonych wykluczeniem informacyjnym – tj. o ujemnej wartości wskaźnika innowacyjności. Ocena dokonywana będzie zgodnie z mapą wykluczenia informacyjnego zawartą w Regionalnym Programie Operacyjnym Województwa Mazowieckiego 2007-2013	<i>Wniosek o dofinansowanie projektu</i>	Dla wskaźnika innowacyjności wynoszącego: <ul style="list-style-type: none"> <li>▪ - 2 (8 punktów)</li> <li>▪ 0 (4 punkty)</li> <li>▪ 2 (0 punktów)</li> </ul>	8
<b>RAZEM</b>					<b>38</b>

## Działanie 2.2 Rozwój e - usług.

Kryteria szczegółowe (punktowe)

L.p.	Kryterium	Opis kryterium	Źródło informacji	Punktacja	Maksymal na liczba punktów
1	Liczba e-usług	Ocena liczby e-usług wdrażanych w ramach projektu. Szczególnie promowane będą projekty obejmujące powyżej 5 e-usług.	<i>Wniosek o dofinansowanie projektu</i>	<ul style="list-style-type: none"> <li>▪ Powyżej 5 e-usług (12 punktów)</li> <li>▪ Od 3 do 5 e-usług (8 punktów)</li> <li>▪ Do 2 e-usług (4 punkty)</li> </ul>	12
2	Skalowalność projektu	Możliwość rozwijania stworzonego rozwiązania w przyszłości.	<i>Wniosek o dofinansowanie projektu</i>	<ul style="list-style-type: none"> <li>▪ Tak (10 punktów)</li> <li>▪ Nie (0 punktów)</li> </ul>	10
3	Elektroniczny obieg dokumentów	Promowane będzie wdrażanie w elektronicznego obiegu dokumentów,	<i>Wniosek o dofinansowanie</i>	<ul style="list-style-type: none"> <li>▪ Tak (8 punktów)</li> <li>▪ Nie (0 punktów)</li> </ul>	8

		mającego na celu zwiększenie efektywności pracy.	<i>projektu</i>		
4	Interaktywność proponowanych rozwiązań	Preferowane będą e-usługi mające na celu zapewnienie jak najwyższego poziomu komunikacji systemu z użytkownikiem.	<i>Wniosek o dofinansowanie projektu</i>	<ul style="list-style-type: none"> <li>▪ Tak (6 punktów).</li> <li>▪ Nie (0 punktów).</li> </ul>	6
5	Dostosowanie e-usług do potrzeb osób niepełnosprawnych	Oceniane będzie, czy ze stworzonych e-usług będą mogły korzystać również różne grupy osób niepełnosprawnych.	<i>Wniosek o dofinansowanie projektu</i>	<ul style="list-style-type: none"> <li>▪ Tak (5 punktów).</li> <li>▪ Nie (0 punktów).</li> </ul>	5
<b>RAZEM</b>					<b>41</b>

### Działanie 2.3 Technologie komunikacyjne i informacyjne dla MSP.

Kryteria szczegółowe (punktowe)

L.p.	Kryterium	Opis kryterium	Źródło informacji	Punktacja	Maksymal na liczba punktów
1	Doświadczenie wnioskodawcy	Ocenie podlegać będzie w szczególności doświadczenie wnioskodawcy w realizacji przedsięwzięć o podobnym charakterze oraz posiadanie wdrożonych systemów zarządzania jakością. Ważny będzie tu stopień przygotowania przedsiębiorstw do wdrażania technologii informacyjnych i komunikacyjnych (m.in. przystosowanie procesów organizacyjnych). Ma to przyczynić się do zwiększenia powodzenia realizacji projektu.	<i>Wniosek o dofinansowanie projektu</i>	Odpowiednio po 6 punktów: <ul style="list-style-type: none"> <li>▪ Nagrody krajowe i międzynarodowe</li> <li>▪ Certyfikaty systemu zarządzania jakością</li> <li>▪ Doświadczenie wnioskodawcy w realizacji przedsięwzięć o podobnym zakresie i charakterze</li> </ul>	18
2	Innowacyjność usług /	Ocena innowacyjności	<i>Wniosek o</i>	<ul style="list-style-type: none"> <li>▪ Produkt / usługa/ proces jest nowa</li> </ul>	9

	produktów/procesów oferowanych dzięki realizacji inwestycji.	proponowanych rozwiązań. Promowane będą przede wszystkim produkty/usługi/procesy, które będą innowacyjne w skali co najmniej powiatu, bądź regionu.	<i>dofinansowanie projektu</i>	w skali dalszego otoczenia przedsiębiorcy - co najmniej całego regionu (9 punktów) <ul style="list-style-type: none"> <li>▪ Produkt /usługa/proces jest nowa w skali najbliższego otoczenia przedsiębiorcy - co najmniej powiatu (6 punktów)</li> <li>▪ Produkt /usługa/proces jest nowa w skali przedsiębiorcy (4 punkty)</li> </ul>	
3	Wielkość przedsiębiorstwa.	Szczególnie preferowane będą projekty realizowane przez mikroprzedsiębiorstwa, a następnie przez małe i średnie firmy.	<i>Wniosek o dofinansowanie projektu</i>	<ul style="list-style-type: none"> <li>▪ Mikroprzedsiębiorstwo (6 punktów)</li> <li>▪ Małe przedsiębiorstwo (4 punkty)</li> <li>▪ Średnie przedsiębiorstwo (2 punkty)</li> </ul>	6
<b>RAZEM</b>					<b>33</b>

### Działanie 3.1. Infrastruktura drogowa

#### Kryteria szczegółowe (punktowe)

L.p.	Kryterium	Opis kryterium	Źródło informacji	Punktacja	Maksymal na liczba punktów
1	Wpływ projektu na zintegrowanie regionalnego układu komunikacyjnego i zespolenie z krajowym i europejskim systemem komunikacyjnym	Kryterium oceniane będzie na podstawie wykazanej poprawy dostępności do poszczególnych elementów układu komunikacyjnego.	<i>Wniosek o dofinansowanie projektu</i>	Projekt realizowany w ciągu drogi łączącej się z: <ul style="list-style-type: none"> <li>▪ z drogą wyższą o 3 kategorie (20 punktów)</li> <li>▪ z drogą wyższą o 2 kategorie (15 punktów)</li> <li>▪ z drogą wyższej kategorii (10 punktów)</li> <li>▪ drogą tej samej kategorii</li> </ul>	20

				(5 punktów)	
2	Wpływ na poprawę bezpieczeństwa użytkowników	Ocenię podlega zastosowanie w projekcie różnego rodzaju elementów przyczyniających się do zwiększenia bezpieczeństwa w ruchu drogowym.	<i>Wniosek o dofinansowanie projektu</i>	<ul style="list-style-type: none"> <li>▪ powyżej 2 rodzajów (12 punktów)</li> <li>▪ 2 rodzaje (8 punktów)</li> <li>▪ 1 rodzaj (5 punktów)</li> </ul>	12
3	Średnie dobowe natężenie ruchu	Średnie obecne lub planowane natężenie ruchu dla danego odcinka drogi SDR (liczba pojazdów/dobę)	<i>Wniosek o dofinansowanie projektu</i>	<ul style="list-style-type: none"> <li>▪ gdy <math>SDR &gt; 3000</math> (8 punktów)</li> <li>▪ gdy <math>1000 &lt; SDR \leq 3000</math> (6 punktów)</li> <li>▪ gdy <math>500 &lt; SDR \leq 1000</math> (4 punkty)</li> <li>▪ gdy <math>SDR \leq 500</math> (2 punkty)</li> </ul>	8
4	Powiązanie z siecią TEN-T	Projekt uzyska punkty w przypadku bezpośredniego połączenia z siecią TEN-T	<i>Wniosek o dofinansowanie projektu</i>	<ul style="list-style-type: none"> <li>▪ Tak (5 punktów)</li> <li>▪ Nie (0 punktów)</li> </ul>	5
	<b>RAZEM</b>				<b>45</b>

## Działanie 3.2. Regionalny transport publiczny

Kryteria szczegółowe (punktowe)

L.p.	Kryterium	Opis kryterium	Źródło informacji	Punktacja	Maksymal na liczba punktów
1	Wielkość projektu (obsługiwana liczba mieszkańców)	Kryterium oceniane będzie na podstawie wskazanej we wniosku potencjalnej liczby obsługiwanych mieszkańców	<i>Wniosek o dofinansowanie projektu</i>	<ul style="list-style-type: none"> <li>▪ powyżej 100 tys. mieszkańców (20 punktów)</li> <li>▪ powyżej 50 tys. do 100 tys. mieszkańców (15 punktów)</li> <li>▪ powyżej 20 tys. do 50 tys. mieszkańców (10 punktów)</li> <li>▪ do 20 tys. mieszkańców (5 punktów)</li> </ul>	20
2	Zwiększenie liczby pasażerów korzystających z transportu publicznego w wyniku realizacji projektu.	Kryterium oceniane będzie na podstawie wykazanego we wniosku zakładanego przyrostu liczby pasażerów korzystających z transportu publicznego w wyniku realizacji projektu	<i>Wniosek o dofinansowanie projektu</i>	<ul style="list-style-type: none"> <li>▪ powyżej 2% (10 punktów)</li> <li>▪ do 2% (5 punktów)</li> </ul>	10
3	Dostosowanie do potrzeb osób niepełnosprawnych	Punktowane będzie zastosowanie w projekcie różnego rodzaju elementów poprawiających dostęp infrastruktury transportu	<i>Wniosek o dofinansowanie projektu</i>	<ul style="list-style-type: none"> <li>▪ więcej niż 1 rodzaj (5 punktów)</li> <li>▪ 1 rodzaj (3 punkty)</li> </ul>	5



		publicznego dla osób niepełnosprawnych			
4	Integracja z innymi środkami transportu	Punktowane będzie powiązanie projektu z innymi środkami transportu	<i>Wniosek o dofinansowanie projektu</i>	<ul style="list-style-type: none"> <li>▪ integracja z więcej niż jednym innym środkiem transportu (5 punktów)</li> <li>▪ integracja z jednym innym środkiem transportu (3 punkty)</li> </ul>	5
5	Wpływ na poprawę bezpieczeństwa użytkowników	Punktowane będzie zastosowanie w projekcie różnego rodzaju elementów przyczyniających się do zwiększenia bezpieczeństwa w transporcie publicznym.	<i>Wniosek o dofinansowanie projektu</i>	<ul style="list-style-type: none"> <li>▪ więcej niż 1 rodzaj (5 punktów)</li> <li>▪ 1 rodzaj (3 punkty)</li> </ul>	5
6	Wpływ na poprawę stanu środowiska naturalnego	Punktowane będzie zastosowanie w projekcie różnego rodzaju elementów przyczyniających się do poprawy stanu środowiska naturalnego	<i>Wniosek o dofinansowanie projektu</i>	<ul style="list-style-type: none"> <li>▪ Tak (5 punktów)</li> <li>▪ Nie (0 punktów)</li> </ul>	5
<b>RAZEM</b>					<b>50</b>

### Działanie 3.3. Lotniska i infrastruktura lotnicza

Kryteria szczegółowe (punktowe)

L.p.	Kryterium	Opis kryterium	Źródło informacji	Punktacja	Maksymal na liczba punktów
1	Zakładana roczna przepustowość portu lotniczego możliwa do osiągnięcia dzięki realizacji	Kryterium oceniane będzie na podstawie informacji z wniosku aplikacyjnego.	<i>Wniosek o dofinansowanie projektu</i>	<ul style="list-style-type: none"> <li>▪ powyżej 1 mln pasażerów rocznie (15 punktów)</li> <li>▪ do 1 mln pasażerów rocznie (5 punktów)</li> </ul>	15

	projektu				
2	Integracja z innymi systemami komunikacyjnymi	Punktowane będzie powiązanie projektu z systemami komunikacji zapewniającymi dostęp do portu lotniczego	<i>Wniosek o dofinansowanie projektu</i>	<ul style="list-style-type: none"> <li>▪ jeśli jest powiązanie z innymi systemami (5 punktów)</li> </ul>	5
3	Dostosowanie do potrzeb osób niepełnosprawnych	Punktowane będzie zastosowanie w projekcie różnego rodzaju elementów poprawiających dostęp infrastruktury transportu publicznego dla osób niepełnosprawnych	<i>Wniosek o dofinansowanie projektu</i>	<ul style="list-style-type: none"> <li>▪ więcej niż 1 rodzaj (5 punktów)</li> <li>▪ 1 rodzaj (3 punkty)</li> </ul>	5
<b>RAZEM</b>					<b>25</b>

#### Działanie 4.1. Gospodarka wodno-ściekowa.

Dodatkowe kryteria formalne

L.p.	Kryterium	Opis kryterium	Źródło informacji	Punktacja
1	Projekty dotyczące ścieków i sieci kanalizacyjnych będą realizowane w aglomeracjach do 15 tys. RLM. Po aktualizacji Krajowego Programu Oczyszczania Ścieków Komunalnych (KPOŚK) aglomeracja musi być w nim oznaczona.	Stwierdzenie, czy dana aglomeracja liczy do 15 tys. RLM i jest wyznaczona właściwym rozporządzeniem Wojewody lub uchwałą Sejmiku Województwa Mazowieckiego, a po aktualizacji Krajowego Programu Oczyszczania Ścieków Komunalnych została w nim oznaczona.	<i>Krajowy Program Oczyszczania Ścieków Komunalnych/właściwe rozporządzenia Wojewody/uchwała Sejmiku Województwa Mazowieckiego</i>	0/1

Kryteria szczegółowe (punktowe)

L.p.	Kryterium	Opis kryterium	Źródło informacji	Punktacja	Maksymal na liczba punktów
1	Lokalizacja i wpływ na	Kryterium będzie promowało	<i>Wniosek o</i>	<ul style="list-style-type: none"> <li>▪ Projekt jest zlokalizowany w lub</li> </ul>	8

	obszary Natura 2000.	pozytywny wpływ realizowanego projektu na obszary chronione.	<i>dofinansowanie projektu</i>	<p>w bezpośredniej bliskości obszaru Natura 2000 r ma znaczący pozytywny wpływ na ten obszar ( 8 punktów),</p> <ul style="list-style-type: none"> <li>▪ Projekt ma znaczący pozytywny wpływ na obszar Natura 2000, ale nie jest zlokalizowany w lub bliskiej odległości obszaru (6 punktów),</li> <li>▪ Projekt jest zlokalizowany w lub w bliskim otoczeniu obszaru Natura 2000 bez znaczącego wpływu na ten obszar (2 punkty).</li> </ul>	
2	Zakładana liczba użytkowników z obszarów wiejskich	Kryterium oceniane będzie na podstawie udziału liczby osób obsługiwanych w wyniku realizacji projektu z obszarów wiejskich w stosunku do ogólnej liczby osób obsługiwanych w wyniku realizacji projektu	<i>Wniosek o dofinansowanie projektu</i>	<ul style="list-style-type: none"> <li>▪ udział zakładanych użytkowników infrastruktury będących mieszkańcami obszarów wiejskich</li> <li>- powyżej 50% (8 punktów)</li> <li>- od 11 do 50 % (4 punkty)</li> <li>- 0 do 10 % (0 punktów)</li> </ul>	8
3	Potrzeby z zakresu infrastruktury oczyszczania ścieków, wynikające ze stopnia skanalizowania gminy (%)	Kryterium oceniane będzie na podstawie informacji zawartych w dokumentacji wniosku nt. stopnia skanalizowania gminy wg stanu przed rozpoczęciem realizacji projektu. Kryterium będzie promować gminy o niższym stopniu skanalizowania.	<i>Wniosek o dofinansowanie projektu</i>	<ul style="list-style-type: none"> <li>▪ stopień skanalizowania</li> <li>- od 11 do 30 % (8 punktów)</li> <li>- od 31 do 50 % (4 punkty)</li> <li>- od 51 do 70 % (2 punkty)</li> <li>- powyżej 70 % (0 punktów)</li> </ul>	8
4	Zastosowanie nowych technologii w projekcie dotyczącym kanalizacji	Kryterium będzie promowało projekty, w których zastosowano rozwiązania poprawiające jakość systemów odprowadzania ścieków i	<i>Wniosek o dofinansowanie projektu</i>	<ul style="list-style-type: none"> <li>▪ Jeżeli w projekcie przewidziano:</li> <li>- zastosowanie nowoczesnych systemów oczyszczających o niskim oddziaływaniu na środowisko lub</li> </ul>	8

		redukcji zanieczyszczeń odprowadzanych do wód. Kryterium będzie oceniane na podstawie zakresu rzeczowego projektu.		<ul style="list-style-type: none"> <li>- zastosowanie nowoczesnych systemów monitoringowych pracy instalacji lub ilości i jakości wód (za pomocą metod chemicznych i fizycznych), do których ścieki są odprowadzane lub,</li> <li>- zastosowanie innych rozwiązań poprawiających jakość systemu odprowadzania ścieków, projekt otrzymuje 8 punktów.</li> <li>▪ Jeżeli projekt nie przewiduje zastosowania rozwiązań poprawiających jakość systemów odprowadzania ścieków (0 punktów)</li> </ul>	
5	Zastosowanie nowych technologii w projekcie dotyczącym wodociągu	Kryterium będzie promowało projekty, w których zastosowano rozwiązania poprawiające jakość systemów dostarczania wody pitnej. Kryterium będzie oceniane na podstawie zakresu rzeczowego projektu.	<i>Wniosek o dofinansowanie projektu</i>	<ul style="list-style-type: none"> <li>▪ Jeżeli projekt nie przewiduje zastosowania rozwiązań poprawiających jakość systemów doprowadzania wody (0 punktów)</li> <li>▪ Jeżeli w projekcie przewidziano: <ul style="list-style-type: none"> <li>- instalację nowoczesnych systemów określających stan sieci wodnej oraz eliminujących straty/zanieczyszczenia wody lub</li> <li>- instalację liczników w celu zminimalizowania wykorzystywanej ilości wody, lub</li> <li>- inne rozwiązania wpływające na poprawę jakości dostarczanej wody, wpływające na oszczędność jej</li> </ul> </li> </ul>	8

				użytkowania, regulujące ciśnienie wody, wpływające na ochronę ujęć wody, możliwość gromadzenia, przechowywania i uzdatniania wody, projekt otrzymuje 8 punktów.	
6	Kompleksowość projektu	Kryterium będzie promowało projekty zawierające wspólne występowanie sieci zaopatrzenia w wodę i sieci kanalizacyjnej.	<i>Wniosek o dofinansowanie projektu</i>	<ul style="list-style-type: none"> <li>▪ Projekt zawierający sieć wodociągową oraz kanalizacyjną (5 punktów)</li> </ul>	5
<b>RAZEM</b>					<b>45</b>

#### Działanie 4.2. Ochrona powierzchni ziemi.

Kryteria szczegółowe (punktowe) dla projektów dotyczących **gospodarki odpadami**:

L.p.	Kryterium	Opis kryterium	Źródło informacji	Punktacja	Maksymal na liczba punktów
1	Sposób redukcji odpadów	Kryterium ma na celu promowanie jak najbardziej wydajnych form redukcji odpadów	<i>Wniosek o dofinansowanie projektu</i>	<ul style="list-style-type: none"> <li>▪ składowanie z odgazowaniem (1 punkt)</li> <li>▪ przygotowanie odpadów do odzysku energii poza zakładem (2 punkty)</li> <li>▪ dostosowanie istniejących składowisk do obowiązujących przepisów (4 punkty)</li> <li>▪ mechaniczno – biologiczne przetwarzanie przed składowaniem (6 punktów)</li> <li>▪ odzysk energii w formie kogeneracji (10 punktów)</li> <li>▪ recykling lub kompostowanie (12</li> </ul>	12

				punktów)	
2	Grupy przetworzonych / odzyskanych odpadów.	Kryterium ma na celu promowanie projektów przyczyniających się do zmniejszenia ilości jak największej grupy odpadów (w tym odpadów niebezpiecznych)	<i>Wniosek o dofinansowanie projektu</i>	Grupy przetworzonych/odzyskanych odpadów: <ul style="list-style-type: none"> <li>▪ papier, tworzywa sztuczne, szkło (4 punkty)</li> <li>▪ wymienione powyżej lub wielkogabarytowe lub budowlane (6 punktów)</li> <li>▪ wymienione powyżej lub elektroniczne (8 punktów)</li> <li>▪ wymienione powyżej lub niebezpieczne i/lub ulegające biodegradacji (12 punktów)</li> </ul>	12
3	Wielkość projektu	Kryterium oceniane będzie na podstawie danych zawartych w dokumentacji wniosku nt. liczby osób korzystających rocznie z powstałej infrastruktury	<i>Wniosek o dofinansowanie projektu</i>	Projekt obsługuje: <ul style="list-style-type: none"> <li>▪ powyżej 125 tys. mieszkańców (8 punktów)</li> <li>▪ powyżej 100 tys. do 125 tys. mieszkańców (6 punktów)</li> <li>▪ powyżej 75 tys. do 100 tys. mieszkańców (4 punkty)</li> <li>▪ do 75 tys. mieszkańców (2 punkty)</li> </ul>	8
4	Partnerstwo	Przedmiotem oceny będzie liczba podmiotów tworzących partnerstwo. Promowana jest realizacja projektu przez większą liczbę podmiotów	<i>Wniosek o dofinansowanie projektu</i>	<ul style="list-style-type: none"> <li>▪ realizacja projektu przez większą liczbę podmiotów (8 punktów)</li> <li>▪ realizacja projektu przez dwa podmioty (4 punkty)</li> </ul>	8
5	Wprowadzenie systemów selektywnego zbierania	Kryterium będzie promowało projekty przewidujące selektywne	<i>Wniosek o dofinansowanie</i>	<ul style="list-style-type: none"> <li>▪ Tak (5 punktów)</li> </ul>	5

	odpadów	zbieranie odpadów	<i>projektu</i>	<ul style="list-style-type: none"> <li>▪ Nie (0 punktów)</li> </ul>	
6	Kompleksowy charakter projektu dotyczącego usuwania azbestu	Kryterium ma na celu promowanie projektów zawierających kompleksowe rozwiązania dotyczące oczyszczania terenu z azbestu.	<i>Wniosek o dofinansowanie projektu</i>	<ul style="list-style-type: none"> <li>▪ Projekt obejmuje kompleksowe rozwiązania, dotyczące oczyszczania terenu z azbestu, w tym usuwanie azbestu z budynków użyteczności publicznej wraz z zapewnieniem bezpiecznego unieszkodliwiania azbestu (10 punktów).</li> <li>▪ Projekt nie przewiduje kompleksowego rozwiązania dotyczącego usuwania azbestu (0 punktów).</li> </ul>	10
7	Kompleksowy charakter projektu	Kryterium ma na celu promowanie projektów przewidujących kompleksowe rozwiązania dotyczące oczyszczania terenu z odpadów.	<i>Wniosek o dofinansowanie projektu</i>	<ul style="list-style-type: none"> <li>▪ Kompleksowe rozwiązania dotyczące unieszkodliwiania odpadów lub zmierzające do likwidacji istniejących składowisk wraz z unieszkodliwianiem ich zawartości (w tym mogilników), również „dzikich” wysypisk śmieci. (5 punktów)</li> </ul>	5
<b>RAZEM</b>					<b>60</b>

Kryteria szczegółowe (punktowe) dla projektów dotyczących **rekultywacji**:

L.p.	Kryterium	Opis kryterium	Źródło informacji	Punktacja	Maksymal na liczba punktów
1	Stopień przygotowania dokumentacji.	Kryterium ocenia stopień spełnienia kryteriów gotowości	<i>Wniosek o dofinansowanie</i>	Wnioskodawca posiada: <ul style="list-style-type: none"> <li>• decyzję wyrażającą zgodę na</li> </ul>	10

		realizacyjnej w momencie składania wniosku	<i>projektu oraz załączniki/ kopia decyzji o zamknięciu składowiska/kopia decyzji o zamknięciu składowiska wydanej przez Marszałka Województwa Mazowieckiego/ potwierdzenie złożenia kompletnego wniosku o wydanie decyzji na zamknięcie składowiska</i>	zamknięcie składowiska – 10 pkt. <ul style="list-style-type: none"> <li>• Decyzję o zamknięciu składowiska wydaną przez Marszałka Województwa Mazowieckiego – 5 pkt.</li> <li>• potwierdzenie złożenia wniosku o wydanie decyzji wyrażającej zgodę na zamknięcie składowiska – 3 pkt.</li> </ul> brak ww. dokumentów lub brak danych na ten temat – 0 pkt.	
2	Lokalizacja projektu na obszarach chronionych.	Kryterium promuje lokalizację projektu na wymienionych chronionych obszarach	<i>Wniosek o dofinansowanie projektu oraz załączniki</i>	Lokalizacja projektu na: <ul style="list-style-type: none"> <li>• obszarze NATURA 2000 – 7 pkt.</li> <li>• na innym obszarze objętym formą ochrony przyrody wymienionym w ustawie o ochronie przyrody<sup>19</sup> - 5 pkt.</li> <li>▪ na innym obszarze lub brak informacji w ww. zakresie – 0 pkt.</li> </ul>	7
3	Przywrócenie wartości przyrodniczej terenu.	Celem kryterium jest określenie kompleksowości podejmowanych	<i>Wniosek o dofinansowanie</i>	Rekultywacja na cele przyrodnicze poprzez wprowadzenie i utrzymanie	6

<sup>19</sup> Ustawa z dnia 16 kwietnia 2004 r. o ochronie przyrody (Dz. U. Nr 151, poz. 1220 z 2009 r., z późn. zm.).



		działań na rzecz przywrócenia walorów przyrodniczych rekultywowanym terenom.	<i>projektu oraz załączniki</i>	trwałej pokrywy roślinnej <ul style="list-style-type: none"> <li>• rekultywacja w kierunku zatrawienia oraz zadrzewienia - 6 pkt.</li> <li>• rekultywacja w kierunku zatrawienia – 3 pkt.</li> </ul> brak informacji w ww. zakresie – 0 pkt.	
4.	Powierzchnia terenu rekultywowanego (ha)	W ramach kryterium oceniona zostanie powierzchnia składowiska/terenu objętego rekultywacją. (w przypadku projektów obejmujących więcej niż jedno składowisko – łączna powierzchnia rekultywowanego terenu)	<i>Wniosek o dofinansowanie projektu oraz załączniki</i>	Powierzchnia składowiska /terenu objętego rekultywacją: <ul style="list-style-type: none"> <li>• powyżej 2 ha – 6 pkt.</li> <li>• od 0,6 do 2 ha – 4 pkt.</li> <li>• poniżej 0,6 ha – 2 pkt.</li> <li>• brak informacji we wniosku oraz załączonych dokumentach - 0 pkt.</li> </ul>	6
5.	Efektywność ekologiczna projektu.	W ramach kryterium oceniana będzie: ilość poddanych rekultywacji odpadów mierzonych w m <sup>3</sup> (w przypadku projektów obejmujących więcej niż jedno składowisko – łączna ilość zagospodarowanych odpadów )	<i>Wniosek o dofinansowanie projektu oraz załączniki</i>	Ocenie podlega ilość poddanych rekultywacji odpadów mierzonych w m <sup>3</sup> : <ul style="list-style-type: none"> <li>• powyżej 100 000 m<sup>3</sup> – 8 pkt. .</li> <li>• od 40 000 do 100 000 m<sup>3</sup> – 6 pkt.</li> <li>• od 20 000 ale poniżej 40 000 m<sup>3</sup> – 4 pkt.</li> <li>• poniżej 20 000 m<sup>3</sup> – 0 pkt.</li> <li>• brak informacji we wniosku oraz załączonych dokumentach - 0 pkt.</li> </ul>	8
6.	Stopień zagrożenia	W ramach kryterium ocenie podlega	<i>Wniosek o</i>	Ocenie podlega stopień zagrożenia	8

		stopień zagrożenia występujący w sąsiedztwie terenu podlegający rekultywacji w ramach projektu.	<i>dofinansowanie projektu oraz załączniki</i>	związany z lokalizacją terenu podlegającego rekultywacji względem wymienionych czynników: <ul style="list-style-type: none"> <li>• składowisko znajduje się na obszarze zalewowym<sup>20</sup> – 2 pkt.,</li> <li>• składowisko znajduje się odległości mniejszej niż 0,5 km od budownictwa mieszkaniowego – 2 pkt.,</li> <li>• składowisko zagraża wodom podziemnym (składowisko znajduje się na GZWP*<sup>21</sup>) – 2 pkt.,</li> <li>• składowisko znajduje się w odległości nie większej niż 2 km od ujęcia wody pitnej – 2 pkt.</li> <li>• brak informacji w ww. zakresie lub brak spełnienia ww. warunków – 0 pkt.</li> </ul> Punktację można sumować wewnątrz kryterium.	
7.	Partnerstwo w celu zwiększenia powierzchni rekultywowanego składowiska.	Kryterium będzie promować projekty obejmujące rekultywacją więcej niż jedno składowisko odpadów.	<i>Wniosek o dofinansowanie / umowa o partnerstwie</i>	Gdy projekt obejmuje rekultywacją: <ul style="list-style-type: none"> <li>• co najmniej dwa składowiska odpadów prowadzone przez różne podmioty lub związek gmin – 5 pkt.</li> <li>• brak informacji w ww. zakresie lub brak spełnienia ww.</li> </ul>	5

<sup>20</sup> Określonym w ustawie z dnia 18 lipca 2001 r. - Prawo wodne (Dz. U. z 2005 r. Nr 239, poz. 2019, z późn. zm.)

<sup>21</sup> Główny zbiornik wód podziemnych – zgodnie z rozporządzeniem Rady Ministrów z dnia 27 czerwca 2006 r. w sprawie przebiegu granic obszarów dorzeczy i regionów wodnych (Dz. U. z 2006 r. Nr 126 poz. 878, z późn. zm.)

				warunków – 0 pkt.	
	<b>RAZEM</b>				<b>50</b>

### Działanie 4.3. Ochrona powietrza, energetyka.

Kryteria szczegółowe (punktowe)

#### Schemat I - Odnawialne źródła energii i kogeneracja

L.p.	Kryterium	Opis kryterium	Źródło informacji	Punktacja	Maksymalna liczba punktów
1.	Stopień gotowości projektu do realizacji	Stopień spełnienia kryteriów gotowości realizacyjnej w momencie składania wniosku	<i>Wniosek o dofinansowanie projektu oraz załączniki/ Zestawienie informacji ze złożonych wniosków</i>	<ul style="list-style-type: none"> <li>▪ Prawomocne pozwolenia na budowę wszystkich obiektów w ramach projektu (jeżeli nie dotyczy – stosowne oświadczenie) – 3 pkt;</li> <li>▪ Prawomocna decyzja o uwarunkowaniach środowiskowych wraz z kopią dokumentacji potwierdzającej przeprowadzenie postępowania w sprawie wydania decyzji o środowiskowych uwarunkowaniach, zgodnie z wymogami zawartymi w Wytycznych Ministra Rozwoju Regionalnego oraz obowiązującym stanem prawnym w zakresie postępowania w sprawie</li> </ul>	8

				<p>oceny oddziaływania na środowisko dla przedsięwzięć współfinansowanych z krajowych lub regionalnych programów operacyjnych (jeżeli nie dotyczy – stosowne oświadczenie) - 3 pkt;</p> <ul style="list-style-type: none"><li>▪ Gotowy projekt techniczny, np. wyciąg z zatwierdzonego projektu budowlanego (jeżeli nie dotyczy – stosowne oświadczenie) – 2 pkt;</li><li>▪ Brak danych – 0 pkt.</li></ul>	
--	--	--	--	--	--

2.	Moc instalacji wytwarzającej energię z wykorzystaniem OZE [MW] w odniesieniu do średniej konkursowej	<p>Kryterium oceniane będzie na podstawie opisu we wniosku, w szczególności na podstawie wskaźników produktu (wskaźnik: moc zainstalowana energii elektrycznej – wskaźniki<sup>22</sup>) w porównaniu do średniej w danej grupie OZE, wyliczonej na podstawie danych ze wszystkich złożonych w konkursie wniosków.</p> <p>Dane zostaną zestawione w grupach według rodzajów instalacji:</p> <ul style="list-style-type: none"> <li>- energia wiatrowa;</li> <li>- energia słoneczna (w tym fotowoltaiczna)</li> <li>- energia ze spalania biomasy (w tym biogazu)</li> <li>- energia wodna, geotermalna i pozostałe</li> <li>- projekty multi<sup>23</sup>.</li> </ul>	<p><i>Zestawienie informacji ze złożonych wniosków wykazanych we wskaźnikach produktu projektów</i></p>	<p>Moc instalacji wytwarzającej energię z wykorzystaniem OZE [MW] w odniesieniu do średniej (mediana) z danej tury konkursowej w ramach danej grupy OZE:</p> <ul style="list-style-type: none"> <li>▪ <math>\geq 150\%</math> - 5 pkt.</li> <li>▪ <math>\geq 110\%</math> do <math>150\%</math> - 4 pkt.</li> <li>▪ <math>\geq 90\%</math> do <math>110\%</math> - 3 pkt.</li> <li>▪ <math>\geq 60\%</math> do <math>90\%</math> - 2 pkt.</li> <li>▪ <math>&lt; 60\%</math><sup>24</sup> - 1 pkt.</li> <li>▪ brak danych – 0 pkt.</li> </ul> <p>W przypadku wystąpienia w projekcie energii elektrycznej i ciepłej, na potrzeby oceny, obie wartości można zsumować.</p>	5
----	--	--	---	--	---

<sup>22</sup> Dane na podstawie wskaźników produktu: P.39.1.3 – Moc zainstalowana energii elektrycznej (wiatrowej); P.40.1.5 – Moc zainstalowana energii elektrycznej (słonecznej); P.40.1.6 – Moc zainstalowana energii ciepłej (słonecznej - fotowoltaicznej); P.41.1.8 – Moc zainstalowana energii elektrycznej (z biomasy); P.41.1.9 – Moc zainstalowana energii ciepłej (z biomasy); P.42.1.4 – Moc zainstalowana energii elektrycznej (hydrotermalnej, geotermalne, inne); P.42.1.5 – Moc zainstalowana energii ciepłej (hydrotermalnej, geotermalnej i pozostałych).

<sup>23</sup> Kategoria stosowana dla projektów zawierających więcej niż jedno źródło wytwarzania energii z OZE.

3.	<p>Nakład inwestycyjny na jednostkę przeliczeniową 1 MW instalowanej mocy – z podziałem na grupy według rodzajów instalacji:</p> <ul style="list-style-type: none"> <li>- energia wiatrowa;</li> <li>- energia słoneczna (w tym fotowoltaiczna)</li> <li>- energia ze spalania biomasy (w tym biogazu)</li> <li>- energia wodna, geotermalna i pozostałe</li> <li>- projekty multi.</li> </ul>	<p>Wartość wskaźnika mierzona będzie stosunkiem:  Wartość projektu (koszty kwalifikowalne)  -----  zainstalowana moc źródeł energii</p> <p>System oceny zostanie doprecyzowany po zakończeniu naboru wniosków, na podstawie danych zawartych we wnioskach.</p>	<p style="text-align: center;"><i>Oświadczenie  Wnioskodawcy  Zestawienie informacji  z wniosków i  załączników</i></p>	<p>Najwyższa wartość wskaźnika wynikająca ze złożonych aplikacji będzie rozumiana jako górny pułap, najniższa – jako najniższy pułap. Skala pomiędzy najwyższym a najniższym pułapem zostanie podzielona na trzy przedziały w ramach danej grupy OZE „od-do”, którym zostaną przyznane odpowiednio punkty: 3/6/9. Im niższa będzie wartość liczonego wskaźnika, tym wyższa będzie liczba punktów.</p> <p>Przykład:  Jeśli najniższa wartość wynosi 10 jednostek/1 MW, najwyższa wartość wynosi 100 jednostek /1 MW, to:  <math>100-10=90</math>  <math>90/3=30</math> – co 30 jednostek, będzie kolejny próg punktacji zatem nakład wysokości:</p> <ul style="list-style-type: none"> <li>• od 1 do 40 jednostek/1MW – 9 pkt.</li> <li>• od 41 do 70 jednostek/1MW – 6 pkt.</li> <li>• od 71 do 100 jednostek/1MW – 3 pkt.</li> <li>• Brak danych – 0 pkt.</li> </ul>	9
----	--	--	---	---	---

<sup>24</sup> Wartość 0,5 % lub wyżej zaokrąglane będą „do góry”.

4.	Ilość zaoszczędzonego paliwa.	<p>Kryterium oceniane będzie na podstawie opisu we wniosku, w szczególności zakresu rzeczowego i opisu przedsięwzięcia, części E, F wniosku oraz tabeli wskaźników rezultatu (wskaźnik.<sup>25</sup> ilość zaoszczędzonej energii pierwotnej w wyniku realizacji projektów – GJ/rok) i danych ze studium wykonalności.</p> <p>Beneficjent jest zobowiązany do udokumentowania różnicy pomiędzy energią potencjalnie zużytą przez obiekt, urządzenie techniczne lub instalację objętą dofinansowaniem w ramach projektu, w okresie 12 miesięcy po zrealizowaniu projektu.</p>	<p><i>Zestawienie informacji ze złożonych wniosków wykazanych we wskaźnikach rezultatów projektów</i></p>	<p>Punktowane będą projekty, w których zostaną wykazane zastosowanie OZE i najwyższy wskaźnik zaoszczędzonej energii pierwotnej w wyniku realizacji projektu:  Przedział zostanie podzielony na pięć podprzedziałów. Podział nastąpi wg następującego schematu:  <i>Oznaczenia:</i>  <i>max</i> – wartość maksymalna  <i>min</i> – wartość minimalna  <math>i = (max - min) / 5</math>.  Wartość współczynnika <i>i</i> zaokrągla się do dwóch miejsc po przecinku.  &lt;min+4i; max&gt; – 8 pkt.  &lt;min+3i; min+4i&gt; – 4 pkt.  &lt;min+2i; min+3i&gt; – 2 pkt.  &lt;min +1i; min+2i&gt; – 1 pkt.  &lt;min; min+i&gt; – 0 pkt.  brak danych – 0 pkt.</p>	8
----	-------------------------------	--	---	--	---

<sup>25</sup> Dane na podstawie wskaźników rezultatu: R.39.1.2 – Ilość zaoszczędzonej energii pierwotnej w wyniku realizacji projektów (energia wiatrowa); R.40.1.2 - Ilość zaoszczędzonej energii pierwotnej w wyniku realizacji projektów (energia słoneczna), R.41.1.5 - Ilość zaoszczędzonej energii pierwotnej w wyniku realizacji projektów (energia z biomasy); R.42.1.1 - Ilość zaoszczędzonej energii pierwotnej w wyniku realizacji projektów (energia hydroelektryczna, geotermiczna i pozostałe); R.43.1.1 - Ilość zaoszczędzonej energii pierwotnej w wyniku realizacji projektów (kogeneracja).

5.	Kogeneracja	Zastosowanie w projekcie rozwiązania technicznego, pozwalającego na wytworzenie energii elektrycznej i ciepła/chłodu w skojarzeniu (Kryterium będzie oceniane na podstawie wniosku, w szczególności zakresu rzeczowego projektu).	<i>Wniosek o dofinansowanie projektu oraz załączniki/ zestawienie danych ze złożonych Wniosków BP/SW</i>	<ul style="list-style-type: none"> <li>▪ uwzględnienie kogeneracji w projekcie – 10 pkt.</li> <li>▪ brak kogeneracji w projekcie lub brak danych – 0 pkt.</li> </ul>	10
6.	Łączenie różnych OZE	Projekty łączące różne rodzaje OZE. Udział dodatkowych źródeł nie może być mniejszy niż 10% całkowitej produkcji energii z OZE. Realizacja projektu powinna mieć wpływ na realizację wskaźnika „Całkowita moc wybudowanych obiektów wykorzystujących OZE”.	<i>Wniosek o dofinansowanie projektu oraz załączniki</i>	<ul style="list-style-type: none"> <li>▪ 2 i więcej rodzaje OZE - 5 pkt.</li> <li>▪ 1 rodzaj OZE – 0 pkt.</li> </ul>	5
7.	Polityka energetyczna gminy	Kryterium będzie promowało projekty realizowane na terenie gmin posiadających	<i>Wniosek o dofinansowanie projektu oraz załączniki (kopia</i>	<ul style="list-style-type: none"> <li>• Posiadanie dokumentu - 4 pkt.</li> <li>• Brak dokumentu lub brak danych – 0 pkt.</li> </ul>	4



		projekt założeń do planu lub plan zaopatrzenia w ciepło, energię elektryczną i paliwa gazowe, zgodnie z art. 19 Prawa energetycznego. <sup>26</sup>	<i>uchwały gminy)</i>	<ul style="list-style-type: none"> <li>• Jeżeli projekt jest realizowany na terenie wielu gmin i wszystkie gminy posiadają dokument – 4 pkt.</li> <li>• Jeżeli przynajmniej 50% gmin, na terenie których realizowany jest projekt, posiada dokument – 2 pkt.</li> <li>• Jeżeli mniej niż 50%, gmin, na terenie których realizowany jest projekt, posiada dokument - 0</li> </ul>	
8.	Partnerstwo	Uwzględnienie partnerstwa w projekcie. Przedmiotem oceny będzie zawarcie partnerstwa mające na celu uproszczenia w realizacji projektu lub zwiększenie mocy energii z OZE wyprodukowanej w wyniku zawarcia partnerstwa.	<i>Wniosek o dofinansowanie projektu oraz załączniki (umowa partnerska)</i>	<ul style="list-style-type: none"> <li>▪ Projekt realizowany przez jeden podmiot – 0 pkt.</li> <li>▪ Projekt realizowany przez dwa podmioty – 3 pkt.</li> <li>▪ Projekt realizowany przez trzy i więcej podmiotów – 6 pkt.</li> </ul>	6
9.	Innowacyjność technologiczna	Oświadczenie wnioskodawcy, że projekt polega na wdrożeniu innowacji	Ocena na podstawie oświadczenia <sup>27</sup> Wnioskodawcy.	<ul style="list-style-type: none"> <li>▪ Zastosowanie technologii innowacyjnej w projekcie – 5 pkt.</li> <li>▪ Brak wykazania</li> </ul>	5

<sup>26</sup> Ustawa z dnia 10 kwietnia 1997 r. Prawo energetyczne (tekst jedn. Dz. U. z 2006 r. Nr 89 poz. 625, z późn. zm.)

<sup>27</sup> Lista dokumentów/informacji pozwalających zweryfikować okres stosowania technologii nie stanowi zamkniętego katalogu. Przykładowa lista dokumentów (adresy stron www instytucji naukowych – autorów technologii, certyfikaty rejestracji patentów) będzie zawarta w dokumentacji konkursowej.

		technologicznej stosowanej na świecie krócej niż 5 lat lub rozpowszechnienia danej technologii w branży na świecie do chwili złożenia wniosku w stopniu nie przekraczającym 15%.		innowacyjności – 0 pkt.	
<b>RAZEM</b>					<b>60</b>

**Schemat II – Termomodernizacja budynków użyteczności publicznej**

<b>L.p.</b>	<b>Kryterium</b>	<b>Opis kryterium</b>	<b>Źródło informacji</b>	<b>Punktacja</b>	<b>Maksymalna liczba punktów</b>
1.	Stopień gotowości projektu do realizacji	Stopień spełnienia kryteriów gotowości realizacyjnej w momencie składania wniosku	<i>Wniosek o dofinansowanie projektu oraz załączniki/ Zestawienie informacji ze złożonych wniosków</i>	<ul style="list-style-type: none"> <li>▪ Prawomocne pozwolenia na budowę wszystkich obiektów w ramach projektu (jeżeli nie dotyczy – stosowne oświadczenie) – 3 pkt;</li> <li>▪ Prawomocna decyzja o uwarunkowaniach środowiskowych wraz z kopią dokumentacji potwierdzającej przeprowadzenie postępowania w sprawie wydania decyzji o środowiskowych uwarunkowaniach, zgodnie z wymogami zawartymi w Wytycznych Ministra Rozwoju Regionalnego oraz obowiązującym stanem prawnym w zakresie postępowania w sprawie oceny</li> </ul>	8

				<p>oddziaływania na środowisko dla przedsięwzięć współfinansowanych z krajowych lub regionalnych programów operacyjnych (jeżeli nie dotyczy – stosowne oświadczenie ) - 3 pkt;</p> <ul style="list-style-type: none"> <li>▪ Gotowy projekt techniczny, np. wyciąg z zatwierdzonego projektu budowlanego (jeżeli nie dotyczy – stosowne oświadczenie) – 2 pkt;</li> <li>▪ Brak danych – 0 pkt.</li> </ul>	
2.	Wykorzystanie źródeł odnawialnych	Kryterium ocenia udział OZE, w stosunku do całkowitej wartości projektu. Udział kosztów dotyczących <u>produkcji</u> OZE w skali kosztów kwalifikowalnych projektu powinien być nie mniejszy niż na poziomie 10% i nie większy niż 30%.	<i>Wniosek o dofinansowanie projektu oraz załączniki</i>	<ul style="list-style-type: none"> <li>▪ uwzględnienie w projekcie wytwarzania energii ze źródeł odnawialnych<sup>28</sup> - 6 pkt.</li> <li>▪ nieuwzględnienie w projekcie OZE, brak danych lub uwzględnienie poniżej 10 % bądź powyżej 30% kosztów dotyczących produkcji OZE w skali kosztów kwalifikowalnych – 0 pkt.</li> </ul>	6
3.	Zmniejszenie emisji głównych zanieczyszczeń powietrza (dwutlenek	Kryterium ma na celu określenie poziomu redukcji zanieczyszczeń, mierzonej w	<i>Wniosek o dofinansowanie projektu oraz</i>	Procentowy pułap redukcji zanieczyszczeń, w okresie roku po realizacji projektu <sup>29</sup> :	10

<sup>28</sup> Dla spełnienia kryterium niezbędny jest udział co najmniej 10% OZE w skali kosztów kwalifikowalnych projektu w stosunku do kosztów inwestycji.

	siarki, tlenki azotu, pyły, dwutlenek węgla)	okresie 12 miesięcy po zrealizowaniu projektu.  Ocena na podstawie wartości wskaźnika R.47.1.1 <i>Zmiana emisji głównych zanieczyszczeń powietrza: dwutlenek siarki, tlenki azotu, pyły, dwutlenek węgla tony/rok</i>	<i>załączniki/</i>	<ul style="list-style-type: none"> <li>▪ redukcja o 0- 20 % - 0 pkt.</li> <li>▪ redukcja o 21-40% - 2 pkt.</li> <li>▪ redukcja o 41-60% - 4 pkt.</li> <li>▪ redukcja o 61-80 % - 6 pkt.</li> <li>▪ redukcja o 81-100% - 10 pkt.</li> </ul>	
4.	Efektywność energetyczna	Kryterium będzie oceniane na podstawie zapisów we wniosku aplikacyjnym oraz załącznikach (ustawa z dnia 21 listopada 2008 r. o wspieraniu termomodernizacji i remontów, Dz. U. Nr 223, poz. 1459, z późn. zm.).	<i>Wniosek o dofinansowanie projektu, oraz załączniki (audyt energetyczny)</i>	Zmniejszenie rocznego zapotrzebowania na energię w wyniku realizacji przedsięwzięcia termomodernizacyjnego <sup>30</sup> : <ul style="list-style-type: none"> <li>▪ od 0 do 10% lub brak danych - 0 pkt.</li> <li>▪ Powyżej 10% do 15% - 6 pkt.</li> <li>▪ Powyżej 15% do 25% – 8 pkt.</li> <li>▪ Powyżej 25% - 10 pkt.</li> </ul>	10

<sup>29</sup> Jako pomocniczą można zastosować poniższą metodologię wyliczenia wskaźnika redukcji emisji zanieczyszczeń:

Należy wyznaczyć linię bazową projektu (baseline) to znaczy scenariusz odniesienia przedstawiający wielkość emisji w przypadku gdyby nie doszło do realizacji danego projektu. Należy określić średni wskaźnik emisji w Mg [substancja trująca]/MWh przed i po modernizacji, wg poniższego schematu:

1. W wyniku realizacji projektu roczna produkcja energii elektrycznej i/lub ciepłej wynosi **E** MWh (mierzona w okresie 12 miesięcy po zrealizowaniu projektu) ze sprawnością konwersji **eta** (mierzoną w okresie 12 miesięcy po zrealizowaniu projektu), co skutkowało będzie zużyciem **X** ton paliwa (mierzoną w okresie 12 miesięcy po zrealizowaniu projektu) czyli emisją **Em** ton CO<sub>2</sub> (mierzoną w okresie 12 miesięcy po zrealizowaniu projektu).

Przy czym emisja z OZE równa się zero.

2. Przed realizacją projektu ta sama ilość energii elektrycznej i/lub ciepłej była produkowana z mniejszą sprawnością **eta** (el. mierzoną w okresie 12 miesięcy przed zrealizowaniem projektu) i **eta** (ciepl. mierzoną w okresie 12 miesięcy przed zrealizowaniem projektu) co skutkowało zużyciem paliwa **X** (mierzoną w okresie 12 miesięcy przed zrealizowaniem projektu) i emisją **Em** (mierzoną w okresie 12 miesięcy przed zrealizowaniem projektu).

3. Jeżeli projekt dotyczy budowy od podstaw nowego obiektu to należy przyjąć jako parametry odniesienia np. emisję z węgla kamiennego (2,1 t CO<sub>2</sub>/t węgla) przy sprawności konwersji **eta** (el. mierzoną w okresie 12 miesięcy przed zrealizowaniem projektu)= 32% i **eta** (ciepl. mierzoną w okresie 12 miesięcy przed zrealizowaniem projektu)= 75%.

4. Wartość wskaźnika redukcji wyniesie  $(Em(\text{przed})-Em(\text{po}))/Em(\text{przed}) * \%$

<sup>30</sup> O którym mowa w art. 2 ustawy z dnia 21 listopada 2008 r. o wspieraniu termomodernizacji i remontów (Dz. U. Nr 223, poz. 1459, z późn. zm.).

5.	Kompleksowość projektu	<p>Kryterium będzie oceniane na podstawie opisu we Wniosku</p> <p>Preferowane będą projekty obejmujące równoczesne działania obejmujące:</p> <ol style="list-style-type: none"> <li>1. docieplenie ścian i stropów;</li> <li>2. wymianę stolarki okiennej;</li> <li>3. modernizację instalacji centralnego ogrzewania i ciepłej wody użytkowej;</li> <li>4. modernizacji systemu wentylacji, klimatyzacji;</li> <li>5. modernizację i ekologizację źródeł ciepła (zmiana rodzaju paliwa na bardziej przyjazne dla środowiska).</li> </ol>	<p><i>Wniosek o dofinansowanie projektu oraz załączniki</i></p>	<ul style="list-style-type: none"> <li>▪ zastosowanie w projekcie jednego rozwiązania proponowanego w kolumnie trzeciej – 0 pkt.</li> <li>▪ zastosowanie w projekcie dwóch rozwiązań proponowanych w kolumnie trzeciej – 2 pkt.</li> <li>▪ zastosowanie w projekcie trzech rozwiązań proponowanych w kolumnie trzeciej – 6 pkt.</li> <li>▪ zastosowanie w projekcie czterech rozwiązań proponowanych w kolumnie trzeciej – 8 pkt.</li> <li>▪ zastosowanie w projekcie wszystkich rozwiązań proponowanych w kolumnie trzeciej – 10 pkt.</li> </ul>	10
6.	Polityka energetyczna gminy	<p>Kryterium będzie promowało projekty realizowane na terenie gmin posiadających projekt założeń do planu lub plan zaopatrzenia w ciepło, energię elektryczną i paliwa gazowe, zgodnie z art. 19 Prawa energetycznego.</p>	<p><i>Wniosek o dofinansowanie projektu oraz załączniki (kopia uchwały gminy)</i></p>	<ul style="list-style-type: none"> <li>• Posiadanie dokumentu - 4 pkt.</li> <li>• Brak dokumentu lub brak danych – 0 pkt.</li> <li>• Jeżeli projekt jest realizowany na terenie wielu gmin i wszystkie gminy posiadają dokument – 4 pkt.</li> <li>• Jeżeli przynajmniej 50% gmin, na terenie których realizowany jest</li> </ul>	4

				projekt, posiada dokument – 2 pkt. Jeżeli mniej niż 50%, gmin, na terenie których realizowany jest projekt, posiada dokument - 0	
7.	Partnerstwo	Uwzględnienie partnerstwa w projekcie.	<i>Wniosek o dofinansowanie projektu oraz załączniki (umowa partnerska)</i>	<ul style="list-style-type: none"> <li>▪ Projekt realizowany przez jeden podmiot – 0 pkt.</li> <li>▪ Projekt realizowany przez dwa podmioty – 3 pkt.</li> <li>▪ Projekt realizowany przez trzy i więcej podmiotów – 6 pkt.</li> </ul>	6
<b>RAZEM</b>					<b>54</b>

#### Działanie 4.4. Ochrona przyrody, zagrożenia, systemy monitoringu.

Kryteria szczegółowe (punktowe) dla projektów dotyczących **ochrony przyrody i kształtowania postaw ekologicznych:**

L.p.	Kryterium	Opis kryterium	Źródło informacji	Punktacja	Maksymalna liczba punktów
1	Lokalizacja projektu	Kryterium promuje projekt zlokalizowany na wymienionych, chronionych obszarach	<i>Instytucja Zarządzająca</i>	Projekt dotyczy następujących obszarów: <ul style="list-style-type: none"> <li>▪ Obszar NATURA 2000 (10 punktów)</li> <li>▪ Parki Narodowe (8 punktów)</li> <li>▪ Parki Krajobrazowe (6 punktów)</li> <li>▪ Rezerwaty przyrody (4 punkty)</li> <li>▪ Obszary chronionego krajobrazu i inne chronione (2 punkty)</li> </ul>	10

2	Status gatunków / siedlisk objętych projektem.	Kryterium będzie promowało projekty chroniące gatunki i siedliska wymienione w Dyrektywie Ptasiej i Dyrektywie Siedliskowej oraz siedliska i gatunki objęte pozostałymi formami ochrony przyrody obszarowej.	<i>Wniosek o dofinansowanie projektu</i>	<ul style="list-style-type: none"> <li>▪ gatunek / siedlisko wymieniony w Dyrektywie Ptasiej lub Dyrektywie Siedliskowej (10 punktów)</li> <li>▪ gatunek / siedlisko nie wymieniony w Dyrektywie Ptasiej lub Dyrektywie Siedliskowej (0 punktów)</li> </ul>	10
3	Znaczenie zagrożeń i pilność ich likwidacji	Kryterium będzie promowało projekty zawierające działania, które eliminują zagrożenia gatunków i siedlisk cennych przyrodniczo.	<i>Wniosek o dofinansowanie projektu</i>	<ul style="list-style-type: none"> <li>▪ brak działań doprowadzi do pewnej utraty gatunku lub siedliska przyrodniczego (10 punktów)</li> <li>▪ brak działań stwarza ryzyko znacznego pogorszenia warunków siedliskowych lub zmniejszenia populacji (6 punktów)</li> <li>▪ brak działań może spowodować ryzyko wystąpienia zagrożeń dla stabilności populacji gatunku lub siedliska (2 punkty)</li> <li>▪ brak działań nie będzie miał istotnego wpływu na gatunek lub siedlisko (0 punktów)</li> </ul>	10
4	Ochrona in situ / ex situ.	Kryterium będzie dotyczyło realizacji ochrony gatunków chronionych w miejscu ich występowania (in situ) lub poza miejscem ich występowania (ex situ), np. poprzez przeniesienie gatunku do ekosystemu zastępczego.	<i>Wniosek o dofinansowanie projektu</i>	<ul style="list-style-type: none"> <li>▪ projekt dotyczy ochrony in situ (10 punktów)</li> <li>▪ projekt dotyczy ochrony ex situ (5 punktów)</li> </ul>	10
<b>RAZEM</b>					<b>40</b>

**Kryteria (punktowe) dla projektów dotyczących ochrony przeciwpowodziowej, zagrożeń środowiska i monitoringu jego stanu:**

Dodatkowe kryteria formalne

L.p.	Kryterium	Opis kryterium	Źródło informacji	Punktacja
1	Zgodność projektu z Ramową Dyrektywą Wodną, w szczególności Art. 4 (7) tej dyrektywy	Kryterium ma sprawdzić, czy beneficjent uwzględnia wpływ projektu na stan wód podziemnych i powierzchniowych oraz stan ekologiczny zbiornika wodnego, zgodnie z zapisami Ramowej Dyrektywy Wodnej, w szczególności Art. 4 (7) tej dyrektywy (kryterium dotyczy projektów dotyczących ochrony przeciwpowodziowej).	<i>Wniosek o dofinansowanie projektu</i>	0/1
2	<ul style="list-style-type: none"> <li>▪ Zgodność z założeniami Programu Małej Retencji dla Województwa Mazowieckiego. Kryterium będzie promowało projekty realizujące działania z zakresu małej retencji, np. infrastruktura zapobiegania powodziom odpowiadająca wymogom ochrony środowiska (zgodna z wymaganiami ochrony obszarów Natura 2000, Ramową Dyrektywą Wodną, Dyrektywą Powodziową), inwestycje mające na celu spowolnienie szybkości odpływu wód opadowych i zwiększenie retencyjności zlewni.</li> </ul>	<ul style="list-style-type: none"> <li>▪ Kryterium ma sprawdzić, czy beneficjent uwzględnia w projekcie działania na rzecz realizacji Programu Małej Retencji dla Województwa Mazowieckiego (kryterium dotyczy projektów realizujących Program Małej Retencji)</li> </ul>	<i>Wniosek o dofinansowanie projektu</i>	0/1



Kryteria szczegółowe (punktowe) dla projektów dotyczących **ochrony przeciwpowodziowej, zagrożeń środowiska i monitoringu jego stanu:**

L.p.	Kryterium	Opis kryterium	Źródło informacji	Punktacja	Maksymalna liczba punktów
1	Wielkość obszaru objętego projektem.	Kryterium określa powierzchnię obszaru zagrożonego powodzią lub katastrofą urządzenia wodnego w ha	<i>Wniosek o dofinansowanie projektu</i>	<ul style="list-style-type: none"> <li>▪ powyżej 100 ha (10 punktów)</li> <li>▪ powyżej 50 do 100 ha (8 punktów)</li> <li>▪ powyżej 10 do 50 ha (6 punktów)</li> <li>▪ &lt; 10 ha (4 punkty)</li> </ul>	10
2	Lokalizacja projektu	Kryterium będzie promowało projekty zlokalizowane na terenach podwyższonego i wysokiego ryzyka powodziowego	<i>Wniosek o dofinansowanie projektu lub opracowana Mapa zagrożenia powodziowego i Mapa ryzyka powodziowego</i>	<ul style="list-style-type: none"> <li>▪ Projekt dotyczy terenów podwyższonego i wysokiego ryzyka powodziowego (7 punktów)</li> <li>▪ Projekt jest zlokalizowany poza terenem podwyższonego i wysokiego ryzyka powodziowego (0 punktów)</li> </ul>	7
3	Partnerstwo	Przedmiotem oceny będzie liczba podmiotów tworzących partnerstwo. Promowana jest realizacja projektu przez większą liczbę podmiotów	<i>Wniosek o dofinansowanie projektu</i>	<ul style="list-style-type: none"> <li>▪ realizacja projektu przez większą liczbę podmiotów (8 punktów)</li> <li>▪ realizacja projektu przez dwa podmioty (4 punkty)</li> </ul>	8
4	Liczba mieszkańców objętych ochroną przeciwpowodziową.	Kryterium oceniane będzie na podstawie danych zawartych w dokumentacji wniosku nt. liczby mieszkańców potencjalnie zagrożonych powodzią lub katastrofą urządzenia wodnego i promować będzie projekty, w wyniku których jak największa liczba mieszkańców będzie objęta	<i>Wniosek o dofinansowanie projektu</i>	<ul style="list-style-type: none"> <li>▪ powyżej 25 000 osób (8 punktów)</li> <li>▪ od 15 001 do 25 000 osób (6 punktów)</li> <li>▪ od 5001 do 15 000 osób (4 punkty)</li> <li>▪ od 1 000 do 5 000 osób (2 punkty)</li> <li>▪ pon.1000 do osób (0 punktów)</li> </ul>	8

		ochroną przeciwpowodziową w wyniku realizacji projektu.			
5	Renaturyzacja cieków wodnych	Kryterium będzie promowało działania na rzecz ochrony dziedzictwa przyrodniczego, w szczególności działania na rzecz zwiększenia naturalnej retencji dolin rzecznych z zachowaniem równowagi stanu ekologicznego i technicznego utrzymania rzeki; odtwarzanie naturalnych terenów zalewowych (tworzenie polderów, zalesianie, odtwarzanie meandrów rzek)	<i>Wniosek o dofinansowanie projektu</i>	<ul style="list-style-type: none"> <li>▪ Projekt uwzględnia działania na rzecz renaturyzacji cieków wodnych (7 punktów)</li> <li>▪ Projekt nie uwzględnia działań na rzecz renaturyzacji cieków wodnych (0 punktów)</li> </ul>	7
6	Projekt przyjazny środowisku	Kryterium będzie badało wpływu na środowisko naturalne	<i>Wniosek o dofinansowanie projektu</i>	<ul style="list-style-type: none"> <li>▪ Projekt ma neutralny wpływ na stan wód i nabrzeży zbiorników wodnych lub polepsza ich stan, zgodnie z wymogami Ramowej Dyrektywy Wodnej (2 punkty)</li> <li>▪ Projekt stanowi część zintegrowanego zagospodarowania dorzecza zbiornika wodnego (np. powiązany jest z działaniami dot. zagospodarowania terenów, takimi jak: przeznaczenie na cele rolnicze, zalesienie, zakaz budowy) oraz jest lub będzie włączony do planu zagospodarowania dorzecza, które mają być przygotowane do końca 2009 r. – 2 punkty.</li> </ul>	8

				<ul style="list-style-type: none"> <li>▪ Projekt ma na celu zarządzanie ryzykiem poprzez ograniczanie strat spowodowanych powodziami oraz redukcję zagrożenia powodziowego. Koncentruje się na umożliwieniu "życia z powodziami" (nie powoduje ingerencji w kształt nabrzeży, dąży do zachowania naturalnego stanu nabrzeży) zamiast na lokalnych akcjach ochronnych, które mogą spowodować zwiększenia ryzyka powodzi poza miejscem realizacji projektu – 2 punkty.</li> <li>▪ Projekt jest zorientowany proekologicznie i uwzględnia działania mające na celu przywracanie/odtworzenie naturalnych terenów zlewowych, np. odtwarzanie naturalnych terenów podmokłych, meandrów, zalesianie, itd. – 2 punkty</li> </ul>	
	<b>RAZEM</b>				<b>48</b>

## Działanie 5.1. Transport miejski

Kryteria szczegółowe (punktowe)

L.p.	Kryterium	Opis kryterium	Źródło informacji	Punktacja	Maksymalna liczba punktów
1.	Poprawa użyteczności transportu miejskiego poprzez modernizację, budowę i rozbudowę infrastruktury towarzyszącej w zakresie transportu miejskiego.	<p>Promowane będą projekty służące budowie , rozbudowie i modernizacji infrastruktury towarzyszącej w zakresie transportu miejskiego.</p> <p>Dla spełnienia kryterium niezbędny jest udział infrastruktury towarzyszącej na poziomie co najmniej 10% i nie więcej niż 30% w skali kosztów kwalifikowalnych projektu.</p> <p>UWAGA!!! Elementy infrastruktury towarzyszącej nie mogą powielać się z elementami służącymi poprawie bezpieczeństwa ruchu drogowego zrealizowanymi w ramach kryterium nr 5. Wpływ projektu na zwiększenie bezpieczeństwa ruchu drogowego.</p>	Wniosek o dofinansowanie projektu, Studium wykonalności	<p>W projekcie zastosowano:</p> <ul style="list-style-type: none"> <li>▪ 4 lub więcej elementów poprawiających poziom użyteczności transportu miejskiego, zgodnych ze wskaźnikami produktu* - 10 pkt.;</li> <li>▪ 3 elementy poprawiające poziom użyteczności transportu miejskiego, zgodne ze wskaźnikami produktu* - 6 pkt.;</li> <li>▪ 2 elementy poprawiające poziom użyteczności transportu miejskiego, zgodne ze wskaźnikami produktu* - 4 pkt.</li> <li>▪ 1 element poprawiający poziom użyteczności transportu miejskiego, zgodny ze wskaźnikami produktu* - 1 pkt.</li> <li>▪ Brak elementu poprawiającego poziom użyteczności transportu miejskiego lub brak danych – 0 pkt.</li> </ul>	10.

				<p>*Wskaźniki produktu opisane w załączniku nr 3 „Tabela wskaźników produktu i rezultatu na poziomie działania” do Uszczegółowienia RPO WM 2007-2013.</p> <p>Element poprawiający poziom użyteczności transportu miejskiego rozumiany jest jako rodzaj poszczególnych urządzeń/instalacji, nie zaś liczba sztuk.</p>	
2.	Lokalizacja projektu z zakresu transportu miejskiego.	Ocena projektu pod kątem poprawy dostępności publicznej komunikacji miejskiej dla osób zamieszkujących tereny zlokalizowane poza granicami administracyjnymi miasta	Wniosek o dofinansowanie projektu, załączniki	<ul style="list-style-type: none"> <li>▪ Projekt wykraczający poza granice administracyjne miasta - 8 pkt.</li> <li>▪ Projekt w granicach administracyjnych miasta, o ile projekt uwzględnia istniejące węzły przesiadkowe obsługujące linie podmiejskie przesiadkowe - 4 pkt.</li> <li>▪ Jeżeli projekt nie spełnia żadnego z powyższych warunków, lub brak danych – 0 pkt.</li> </ul>	8
3.	Technologia ekologiczna napędu pojazdów.	Ocena czy tabor będący przedmiotem projektu posiada napęd hybrydowy (spalinowo-elektryczny) lub jest zasilany energią elektryczną, sprężonym gazem ziemnym, biopaliwami	Wniosek o dofinansowanie projektu	<p>Koszty kwalifikowalne projektu na zakup taboru wykorzystującego technologię napędu ekologicznego*:</p> <ul style="list-style-type: none"> <li>▪ od 0 do 10 % - 0 pkt.</li> <li>▪ powyżej 10 do 20 % - 2 pkt.</li> <li>▪ powyżej 20 do 30 % – 4 pkt.</li> <li>▪ powyżej 30 do 40 %– 6 pkt.</li> <li>▪ powyżej 40 do 50% – 8 pkt.</li> <li>▪ powyżej 50 % - 10 pkt.</li> </ul>	10

				* Dotyczy jedynie kosztów zakupu taboru.	
4.	Wpływ projektu na zwiększenie dostępności dla potrzeb osób niepełnosprawnych.	Kryterium oceniane będzie na podstawie analizy, czy proponowane rozwiązania ułatwią użytkowanie przez osoby niepełnosprawne.	Wniosek o dofinansowanie projektu	Likwidacja barier dla osób niepełnosprawnych: <ul style="list-style-type: none"> <li>▪ Tak (6 punktów)</li> <li>▪ Nie (0 punktów)</li> </ul>	6
5.	Wpływ projektu na zwiększenie bezpieczeństwa ruchu drogowego.	Kryterium ma na celu ocenę czy zastosowane rozwiązania poprawią bezpieczeństwo w ruchu drogowym. Projekt zostanie oceniony pod kątem uwzględnienia różnych elementów składających się na zagwarantowanie poprawy bezpieczeństwa <sup>31</sup> .	Wniosek o dofinansowanie projektu	W projekcie zastosowano: <ul style="list-style-type: none"> <li>• 4 lub więcej elementów poprawiających bezpieczeństwo ruchu drogowego - 6 punktów;</li> <li>• 3 elementy poprawiające bezpieczeństwo ruchu drogowego - 4 punkty;</li> <li>• 2 elementy poprawiające bezpieczeństwo ruchu drogowego - 2 punkty.</li> <li>• 1 element poprawiający bezpieczeństwo ruchu drogowego - 1 pkt.</li> <li>• brak elementów lub brak danych</li> </ul>	6

<sup>31</sup> Projekt uwzględniający m.in.:

- system monitorowania (bezpieczeństwa) na przystankach,-
- system monitorowania (bezpieczeństwa) w węzłach przesiadkowych,
- system monitorowania (bezpieczeństwa) w zakupionym/odnowionym taborze,
- zakres przebudowy dróg i ulic poprawiającej bezpieczeństwo transportu (zatoczki, zjazdy, podjazdy, bocznice, pętle, wydzielenia pasów ruchu dla autobusów oraz pasażerów (przystanki, wysepki itp.),
- wyposażenie dróg i ulic w obiekty inżynierskie i niezbędne urządzenia drogowe służące bezpieczeństwu ruchu pojazdów transportu publicznego,
- w wyniku realizacji projektu zainstalowane zostaną systemy sygnalizacji akustycznej,
- w wyniku realizacji projektu zainstalowane zostaną systemy sygnalizacji świetlnej wzbudzanej przez tabor (sygnalizacja akomodacyjna).

				- 0 pkt. Element poprawiający bezpieczeństwo ruchu drogowego rozumiany jest jako rodzaj poszczególnych urządzeń/instalacji, nie zaś liczba sztuk.	
RAZEM					40

## Działanie 5.2. Rewitalizacja miast

### Dodatkowe kryteria formalne

L.p.	Kryterium	Opis kryterium	Źródło informacji	Punktacja
1	Projekt wpisany do Lokalnego Programu Rewitalizacji (nazwa projektu, okres realizacji, źródło finansowania)	Ocena czy informacje o projekcie znajdują się w Lokalnym Programie Rewitalizacji – tj. nazwa projektu, okres realizacji i źródła finansowania	<i>Wniosek o dofinansowanie projektu i załącznik: Lokalny Program Rewitalizacji</i>	0/1
2	Obszar zdegradowany został wyznaczony w Lokalnym Programie Rewitalizacji zgodnie z kryteriami wskazanymi w załączniku nr 6 do Szczegółowego Opisu Priorytetów Regionalnego Programu Operacyjnego Województwa Mazowieckiego 2007-2013	1. Ocena zgodności czy obszar zdegradowany przeznaczony do rewitalizacji (na którym zlokalizowany jest projekt) spełnia, co najmniej dwa ze wskazanych kryteriów: a) wysoki poziom ubóstwa i wykluczenia b) wysoka stopa długotrwałego bezrobocia c) niekorzystne trendy demograficzne d) niski poziom wykształcenia, wyraźny deficyt kwalifikacji i wysoki wskaźnik przerywania	<i>Wniosek o dofinansowanie projektu i załącznik: Lokalny Program Rewitalizacji</i>	0/1

		<p>skolaryzacji</p> <p>e) wysoki poziom przestępczości i wykroczeń</p> <p>f) szczególnie wysoki stopień degradacji środowiska</p> <p>g) niski wskaźnik prowadzenia działalności gospodarczej</p> <p>h) wysoka liczba imigrantów, grup etnicznych i mniejszościowych lub uchodźców</p> <p>i) porównywalnie niski poziom wartości zasobu mieszkaniowego</p> <p>j) niski poziom wydajności energetycznej budynków</p> <p>2. Ocena czy obszar zdegradowany przeznaczony do rewitalizacji, na którym zlokalizowany jest projekt dotyczący odnowy infrastruktury mieszkaniowej spełnia kryteria wskazane w załączniku nr 6 do Szczegółowego Opisu Priorytetów Regionalnego Programu Operacyjnego Województwa Mazowieckiego 2007-2013 (zgodnie z Wytycznymi Ministra Rozwoju Regionalnego w zakresie programowania działań dotyczących mieszkalnictwa)</p>		
3	Odnowa infrastruktury mieszkaniowej – wskazanie projektów komplementarnych (dotyczy kategorii interwencji 78. Infrastruktura mieszkalnictwa)	Ocena czy występują projekty komplementarne do projektu dotyczącego odnowy infrastruktury mieszkaniowej	<i>Wniosek o dofinansowanie projektu i załącznik: Lokalny Program Rewitalizacji</i>	0/1

Kryteria szczegółowe (punktowe)

L.p.	Kryterium	Opis kryterium	Źródło informacji	Punktacja	Maksymal na liczba punktów
1	Lokalizacja projektu	Ocena lokalizacji projektu. Zgodnie z zapisami RPO WM w celu	<i>Wniosek o dofinansowanie</i>	<ul style="list-style-type: none"> <li>▪ Miasto, w którym znajduje się siedziba powiatu</li> </ul>	12



		zachowania koncentracji środków i zapewnienia efektywności ich wydatkowania priorytetowo traktowane są miasta będące siedzibami Powiatów	<i>projektu</i>	(12 punktów) <ul style="list-style-type: none"> <li>▪ Miasto o liczbie mieszkańców powyżej 5 tys. osób (8 punktów)</li> <li>▪ Miasto o liczbie mieszkańców do 5 tys. osób (4 punkty)</li> </ul>	
2	Wpływ projektu na przeciwdziałanie negatywnym zjawiskom społecznym	Ocena czy projekt wpłynie na ograniczenie negatywnych zjawisk społecznych występujących na obszarze zdegradowanym	<i>Wniosek o dofinansowanie projektu i załącznik: Lokalny Program Rewitalizacji</i>	<ul style="list-style-type: none"> <li>▪ Tak (10 punktów)</li> <li>▪ Nie (0 punktów)</li> </ul>	10
3	Wpływ projektu na wzrost atrakcyjności miasta	Ocena czy projekt wpłynie na wzrost atrakcyjności miasta	<i>Wniosek o dofinansowanie projektu i załącznik: Lokalny Program Rewitalizacji</i>	<ul style="list-style-type: none"> <li>▪ Tak (10 punktów)</li> <li>▪ Nie (0 punktów)</li> </ul>	10
4	Partnerstwo	Przedmiotem oceny będzie liczba podmiotów tworzących partnerstwo. Promowana jest realizacja projektu przez większą liczbę podmiotów	<i>Wniosek o dofinansowanie projektu</i>	<ul style="list-style-type: none"> <li>▪ Realizacja projektu przez większą liczbę podmiotów (8 punktów)</li> <li>▪ Realizacja projektu przez dwa podmioty (4 punkty)</li> </ul>	8
5	Zachowanie dziedzictwa kulturowego	Projekt dotyczy obiektu wpisanego do rejestru zabytków	<i>Wniosek o dofinansowanie projektu</i>	<ul style="list-style-type: none"> <li>▪ Obiekt wpisany do rejestru zabytków (4 punkty)</li> </ul>	4
<b>RAZEM</b>					<b>44</b>

## Działanie 6.1. Kultura

Kryteria szczegółowe (punktowe)

L.p.	Kryterium	Opis kryterium	Źródło informacji	Punktacja	Maksymalna liczba punktów
1	Oferta programowa w obszarze kultury	Ocena zakresu oferty programowej planowanej do realizacji w ramach projektu	<i>Wniosek o dofinansowanie projektu</i>	<ul style="list-style-type: none"> <li>▪ Oferta programowa skierowana do społeczności regionalnej (5 punktów)</li> <li>▪ Oferta programowa skierowana do turystów zagranicznych (5 punktów)</li> </ul>	10
2	Liczba utworzonych miejsc pracy	Kryterium oceniane będzie na podstawie wskaźnika rezultatu - liczba miejsc pracy utworzonych w związku z realizacją projektu	<i>Wniosek o dofinansowanie projektu</i>	<ul style="list-style-type: none"> <li>▪ 2 punkty za każde utworzone miejsce pracy (10 punktów)</li> <li>▪ Nieutworzono miejsc pracy (0 punktów)</li> </ul>	10
3	Wpływ projektu na zwiększenie dostępności infrastruktury do potrzeb osób niepełnosprawnych.	Kryterium oceniane będzie na podstawie analizy, czy proponowane rozwiązania, ułatwią użytkowanie obiektu przez osoby niepełnosprawne np. poprzez odpowiednie prace modernizacyjne i/lub zakupy wyposażenia w obiektach istniejących	<i>Wniosek o dofinansowanie projektu</i>	<p>Likwidacja barier dla osób niepełnosprawnych:</p> <ul style="list-style-type: none"> <li>▪ Wewnątrz budynku (5 punktów)</li> <li>▪ Na zewnątrz budynku (5 punktów)</li> </ul>	10
4	Partnerstwo	Przedmiotem oceny będzie liczba podmiotów tworzących partnerstwo. Promowana jest realizacja projektu przez większą liczbę podmiotów	<i>Wniosek o dofinansowanie projektu</i>	<ul style="list-style-type: none"> <li>▪ Realizacja projektu przez większą liczbę podmiotów (8 punktów)</li> <li>▪ Realizacja projektu przez dwa podmioty (4 punkty)</li> </ul>	8
5	Aktywizacja społeczno-	Ocena wpływu realizacji	<i>Wniosek o</i>	<ul style="list-style-type: none"> <li>▪ Powstanie nowych podmiotów</li> </ul>	8

	gospodarcza obszaru, na którym projekt jest realizowany	przedsięwzięcia na rozwój społeczno-gospodarczy: powstanie nowych podmiotów gospodarczych w otoczeniu projektu oraz wpływ na wzrost atrakcyjności gminy dla nowych mieszkańców lub potencjalnych inwestorów	<i>dofinansowanie projektu</i>	gospodarczych w otoczeniu projektu (4 punkty) <ul style="list-style-type: none"> <li>Wpływ na wzrost atrakcyjności gminy dla nowych mieszkańców lub potencjalnych inwestorów (4 punkty)</li> </ul>	
6	Zachowanie dziedzictwa kulturowego	Projekt dotyczy obiektu wpisanego do rejestru zabytków	<i>Wniosek o dofinansowanie projektu</i>	<ul style="list-style-type: none"> <li>Tak (4 punkty)</li> <li>Nie(0 punktów)</li> </ul>	4
<b>RAZEM</b>					<b>50</b>

## Działanie 6.2. Turystyka

Kryteria szczegółowe (punktowe)

L.p.	Kryterium	Opis kryterium	Źródło informacji	Punktacja	Maksymal na liczba punktów
1	Zakres oferty turystycznej	Ocena możliwości wykorzystania oferty turystycznej przez turystów krajowych i zagranicznych	<i>Wniosek o dofinansowanie projektu</i>	<ul style="list-style-type: none"> <li>Oferta skierowana do turystów krajowych (5 punktów)</li> <li>Oferta skierowana do turystów krajowych i zagranicznych (10 punktów)</li> </ul>	10
2	Liczba utworzonych miejsc pracy	Kryterium oceniane będzie na podstawie wskaźnika rezultatu - liczba miejsc pracy utworzonych w	<i>Wniosek o dofinansowanie projektu</i>	<ul style="list-style-type: none"> <li>2 punkty za każde utworzone miejsce pracy (10 punktów)</li> </ul>	10

		związku z realizacją projektu		<ul style="list-style-type: none"> <li>▪ Nieutworzono miejsc pracy (0 punktów)</li> </ul>	
3	Wpływ projektu na zwiększenie dostępności infrastruktury do potrzeb osób niepełnosprawnych.	Kryterium oceniane będzie na podstawie analizy, czy proponowane rozwiązania, ułatwią użytkowanie obiektu przez osoby niepełnosprawne np. poprzez odpowiednie prace modernizacyjne i/lub zakupy wyposażenia w obiektach istniejących	<i>Wniosek o dofinansowanie projektu</i>	<ul style="list-style-type: none"> <li>▪ Likwidacja barier dla osób niepełnosprawnych:</li> <li>▪ Wewnątrz budynku (5 punktów)</li> <li>▪ Na zewnątrz budynku (5 punktów)</li> </ul>	10
4	Aktywizacja społeczno-gospodarcza obszaru, na którym projekt jest realizowany	Ocena wpływu realizacji przedsięwzięcia na rozwój społeczno-gospodarczy: powstanie nowych podmiotów gospodarczych w otoczeniu projektu oraz wpływ na wzrost atrakcyjności gminy dla nowych mieszkańców lub potencjalnych inwestorów	<i>Wniosek o dofinansowanie projektu</i>	<ul style="list-style-type: none"> <li>▪ Powstanie nowych podmiotów gospodarczych w otoczeniu projektu (4 punkty)</li> <li>▪ Wpływ na wzrost atrakcyjności gminy dla nowych mieszkańców lub potencjalnych inwestorów (4 punkty)</li> </ul>	8
5	Partnerstwo	Przedmiotem oceny będzie liczba podmiotów tworzących partnerstwo. Promowana jest realizacja projektu przez większą liczbę podmiotów	<i>Wniosek o dofinansowanie projektu</i>	<ul style="list-style-type: none"> <li>▪ Realizacja projektu przez większą liczbę podmiotów (8 punktów)</li> <li>▪ Realizacja projektu przez dwa podmioty (4 punkty)</li> </ul>	8
6	Zachowanie dziedzictwa kulturowego	Projekt dotyczy obiektu wpisanego do rejestru zabytków	<i>Wniosek o dofinansowanie projektu</i>	<ul style="list-style-type: none"> <li>▪ Tak (4 punkty)</li> <li>▪ Nie (0 punktów)</li> </ul>	4
	<b>RAZEM</b>				<b>50</b>

## Działanie 7.1. Infrastruktura służąca ochronie zdrowia i życia

Dodatkowe kryteria formalne

L.p.	Kryterium	Opis kryterium	Źródło informacji	Punktacja
1	Beneficjent świadczy usługi w publicznym systemie ochrony zdrowia	Beneficjentem działania 7.1. może być jedynie podmiot dostarczający świadczenia gwarantowane w ramach kontraktu z instytucją finansującą publiczne świadczenia zdrowotne (np. NFZ).	<i>Wniosek o dofinansowanie projektu - załącznik - Kopia umowy z NFZ</i>	0/1

Kryteria szczegółowe (punktowe)

### Podstawowa opieka zdrowotna

L.p.	Kryterium	Opis kryterium	Źródło informacji	Punktacja	Maksymal na liczba punktów
1	Dostosowanie placówek do obowiązujących standardów i przepisów prawa	Kryterium będzie promować projekty, w których zakłada się pełne dostosowanie do wymogów obowiązującego prawa.	<i>Wniosek o dofinansowanie projektu</i>	<ul style="list-style-type: none"> <li>▪ Pełne dostosowanie do wymogów prawa (16 punktów)</li> <li>▪ Niepełne dostosowanie do wymogów prawa lub jego brak (0 punktów)</li> </ul>	16
2	Lokalizacja projektu/ dochód podatkowy gminy.	Kryterium będzie promować projekty realizowane na terenie gminy, w której współczynnik G podstawowych dochodów podatkowych na 1 mieszkańca gminy kształtuje się na poziomie do 100% średniej województwa	<i>Wniosek o dofinansowanie projektu</i>	<p>Współczynnik G kształtuje się na poziomie:</p> <ul style="list-style-type: none"> <li>▪ do 100% średniej województwa (16 punktów)</li> <li>▪ 101%-150% średniej województwa (10 punktów)</li> <li>▪ 151%-200% średniej województwa (5 punktów)</li> <li>▪ Pow.200% (0 punktów)</li> </ul>	16

3	Wpływ projektu na zwiększenie dostępności infrastruktury do potrzeb osób niepełnosprawnych.	Kryterium oceniane będzie na podstawie analizy, czy proponowane rozwiązania, ułatwią użytkowanie obiektu przez osoby niepełnosprawne np. poprzez odpowiednie prace modernizacyjne i/lub zakupy wyposażenia w obiektach istniejących.	<i>Wniosek o dofinansowanie projektu</i>	Likwidacja barier dla osób niepełnosprawnych: <ul style="list-style-type: none"> <li>▪ Wewnątrz budynku (5 punktów)</li> <li>▪ Na zewnątrz budynku (5 punktów)</li> </ul>	10
4	Efektywność energetyczna projektu	Kryterium promować będzie projekty, w których zakłada się uwzględnienie w projekcie energooszczędnych rozwiązań technicznych i/lub technologicznych.	<i>Wniosek o dofinansowanie projektu</i>	<ul style="list-style-type: none"> <li>▪ W projekcie uwzględniono energooszczędne rozwiązania (8 punktów)</li> <li>▪ W projekcie nie uwzględniono energooszczędnych rozwiązań (0 punktów)</li> </ul>	8
<b>RAZEM</b>					<b>50</b>

### Przychodnie specjalistyczne i szpitale

L.p.	Kryterium	Opis kryterium	Źródło informacji	Punktacja	Maksymalna liczba punktów
1	Dostosowanie placówek do obowiązujących standardów i przepisów prawa	Kryterium będzie promować projekty, w których zakłada się pełne dostosowanie do wymogów obowiązującego prawa.	<i>Wniosek o dofinansowanie projektu</i>	<ul style="list-style-type: none"> <li>▪ Pełne dostosowanie do wymogów prawa (16 punktów)</li> <li>▪ Niepełne dostosowanie do wymogów prawa lub jego brak (0 punktów)</li> </ul>	16

2	Unowocześnienie bazy i diagnostycznej i terapeutycznej	Kryterium będzie promować projekty, w których przewiduje się nowoczesne rozwiązania techniczne i/lub technologiczne (np. pozwalające na szybszą i bardziej precyzyjną diagnostykę, technologię cyfrową)	<i>Wniosek o dofinansowanie projektu</i>	<ul style="list-style-type: none"> <li>▪ Projekty, w których przewiduje się nowoczesne rozwiązania techniczne i/lub technologiczne (16 punktów)</li> <li>▪ Projekty, w których nie przewiduje się nowoczesnych rozwiązań technicznych i/lub technologicznych (0 punktów)</li> </ul>	16
3	Wpływ projektu na zwiększenie dostępności infrastruktury do potrzeb osób niepełnosprawnych.	Kryterium oceniane będzie na podstawie analizy, czy proponowane rozwiązania, ułatwią użytkowanie obiektu przez osoby niepełnosprawne np. poprzez odpowiednie prace modernizacyjne i/lub zakupy wyposażenia w obiektach istniejących.	<i>Wniosek o dofinansowanie projektu</i>	<p>Likwidacja barier dla osób niepełnosprawnych:</p> <ul style="list-style-type: none"> <li>▪ Wewnątrz budynku (5 punktów)</li> <li>▪ Na zewnątrz budynku (5 punktów)</li> </ul>	10
4	Efektywność energetyczna projektu	Kryterium promować będzie projekty, w których zakłada się uwzględnienie w projekcie energooszczędnych rozwiązań technicznych i/lub technologicznych.	<i>Wniosek o dofinansowanie projektu</i>	<ul style="list-style-type: none"> <li>▪ W projekcie uwzględniono energooszczędne rozwiązania (8 punktów)</li> <li>▪ W projekcie nie uwzględniono energooszczędnych rozwiązań (0 punktów)</li> </ul>	8
<b>RAZEM</b>					<b>50</b>

## Działanie 7.2. - Infrastruktura służąca edukacji

Kryteria szczegółowe (punktowe)

### Przedszkola, szkoły i inne placówki edukacyjne oprócz szkół wyższych

L.p.	Kryterium	Opis kryterium	Źródło informacji	Punktacja	Maksymal na liczba punktów
1	Lokalizacja projektu/ dochód podatkowy gminy.	Kryterium będzie promować projekty realizowane na terenie gminy, w której współczynnik G podstawowych dochodów podatkowych na 1 mieszkańca gminy kształtuje się na poziomie do 100% średniej województwa W przypadku projektów realizowanych na terenie kilku gmin należy przyjąć wartość współczynnika G na poziomie średniej ważonej współczynników G dla poszczególnych gmin z uwzględnieniem procentowanego zaangażowania wydatków kwalifikowalnych na terenie każdej z tych gmin.	<i>Wniosek o dofinansowanie projektu</i>	Współczynnik G kształtuje się na poziomie: <ul style="list-style-type: none"> <li>▪ do 100% średniej województwa (16 punktów)</li> <li>▪ 101%-150% średniej województwa (10 punktów)</li> <li>▪ 151%-200% średniej województwa (5 punktów)</li> <li>▪ Pow.200% (0 punktów)</li> </ul>	16
2	Wpływ projektu na zmniejszenie dysproporcji w dostępie do edukacji pomiędzy obszarami wiejskimi, a miastami	Dysproporcje mierzone są na podstawie % udziału uczniów/słuchaczy z terenów wiejskich w danej placówce, której dotyczy projekt w ogólnej liczbie uczniów/słuchaczy w roku szkolnym poprzedzającym rok złożenia wniosku o dofinansowanie.	<i>Wniosek o dofinansowanie projektu</i>	Udział uczniów/słuchaczy z terenów wiejskich w danej placówce wynosi: <ul style="list-style-type: none"> <li>▪ pow. 50% (15 punktów)</li> <li>▪ 31%-50% (10 punktów)</li> <li>▪ 10%-30% (5 punktów)</li> <li>▪ pon. 10% (0 punktów)</li> </ul>	15
3	Wpływ projektu na zwiększenie dostępności infrastruktury do	Kryterium oceniane będzie na podstawie analizy, czy proponowane rozwiązania, ułatwią użytkowanie obiektu przez osoby	<i>Wniosek o dofinansowanie projektu</i>	Likwidacja barier dla osób niepełnosprawnych:	10



	potrzeb osób niepełnosprawnych.	niepełnosprawne np. poprzez odpowiednie prace modernizacyjne i/lub zakupy wyposażenia w obiektach istniejących.		<ul style="list-style-type: none"> <li>▪ Wewnątrz budynku (5 punktów)</li> <li>▪ Na zewnątrz budynku (5 punktów)</li> </ul>	
4	Wielofunkcyjność wykorzystania infrastruktury będącej przedmiotem projektu (funkcja podstawowa i uzupełniająca)	Kryterium promować będzie te przedsięwzięcia, w których zakłada się wielofunkcyjność wykorzystania obiektów / wyposażenia będącego przedmiotem projektu, np. udostępnianie sal, sprzętu, infrastruktury towarzyszącej po godzinach pracy placówki, przyczyniające się do jej efektywnego wykorzystania (np. kształcenie ustawiczne)	<i>Wniosek o dofinansowanie projektu</i>	<ul style="list-style-type: none"> <li>▪ Projekt zakłada wielofunkcyjność obiektów/ wyposażenia (6 punktów)</li> <li>▪ Projekt nie zakłada wielofunkcyjności obiektów/ wyposażenia (0 punktów)</li> </ul>	6
5	Racjonalizacja placówek edukacyjnych – związek z gminnymi lub powiatowymi planami sieci szkół	Kryterium będzie promować projekty przyczyniające się do optymalizacji sieci placówek edukacyjnych na terenie gminy/powiatu (wskazany jest związek z powiatowymi lub gminnymi planami sieci szkół)	<i>Wniosek o dofinansowanie projektu</i>	<ul style="list-style-type: none"> <li>▪ Projekt przyczynia się do optymalizacji sieci placówek edukacyjnych (3 punkty)</li> <li>▪ Projekt nie przyczynia się do optymalizacji sieci placówek edukacyjnych (0 punktów)</li> </ul>	3
<b>RAZEM</b>					<b>50</b>

#### Szkoły wyższe podlegające ustawie z dnia 27 lipca 2005 r. Prawo o szkolnictwie wyższym

L.p.	Kryterium	Opis kryterium	Źródło informacji	Punktacja	Maksymal na liczba punktów
1	Wpływ projektu na zmniejszenie	Liczba punktów przyznawana na podstawie % udziału	<i>Wniosek o dofinansowanie</i>	Udział uczniów/słuchaczy z terenów wiejskich w danej placówce wynosi	15

	dysproporcji w dostępie do edukacji pomiędzy obszarami wiejskimi, a miastami	uczniów/słuchaczy z terenów wiejskich w danej placówce, której dotyczy projekt w ogólnej liczbie uczniów/słuchaczy w roku akademickim poprzedzającym rok złożenia wniosku o dofinansowanie. Im większa liczba uczniów/słuchaczy z terenów wiejskich – tym większa punktacja.	<i>projektu</i>	<ul style="list-style-type: none"> <li>▪ pow. 50% (15 punktów)</li> <li>▪ 31%-50% (10 punktów)</li> <li>▪ 10%-30% (5 punktów)</li> <li>▪ pon. 10% (0 punktów)</li> </ul>	
2	Wpływ projektu na zwiększenie dostępności infrastruktury do potrzeb osób niepełnosprawnych.	Kryterium oceniane będzie na podstawie analizy, czy proponowane rozwiązania, ułatwią użytkowanie obiektu przez osoby niepełnosprawne np. poprzez odpowiednie prace modernizacyjne i/lub zakupy wyposażenia w obiektach istniejących.	<i>Wniosek o dofinansowanie projektu</i>	Likwidacja barier dla osób niepełnosprawnych: <ul style="list-style-type: none"> <li>▪ Wewnątrz budynku (5 punktów)</li> <li>▪ Na zewnątrz budynku (5 punktów)</li> </ul>	10
3	Wpływ projektu na rozwój kształcenia ustawicznego	Kryterium promować będzie projekty w których wnioskodawca wykaże, że obiekty, bądź wyposażenie będące przedmiotem projektu, służyć będą kształceniu ustawicznemu	<i>Wniosek o dofinansowanie projektu</i>	<ul style="list-style-type: none"> <li>▪ Obiekty bądź wyposażenie będą również służyć kształceniu ustawicznemu (9 punktów)</li> <li>▪ Obiekty bądź wyposażenie nie będą służyć kształceniu ustawicznemu (0 punktów)</li> </ul>	9
<b>RAZEM</b>					<b>34</b>

### Działanie 7.3. Infrastruktura służąca pomocy społecznej.

Dodatkowe kryteria formalne:

L.p.	Kryterium	Opis kryterium	Źródło informacji	Punktacja
1	Beneficjent posiada zezwolenie wojewody/ bądź warunkowe zezwolenie wojewody na prowadzenie domu pomocy	Beneficjentem działania 7.3, dotyczącego domów pomocy społecznej może być jedynie podmiot, który posiada zezwolenie, bądź warunkowe zezwolenie	<i>Wniosek o dofinansowanie projektu –</i>	0/1

	społecznej, którego dotyczy projekt lub rozpoczął procedurę uzyskania zezwolenia wojewody (dotyczy domów pomocy społecznej)	województwa na prowadzenie domu pomocy społecznej, którego dotyczy projekt lub rozpoczął procedurę uzyskania zezwolenia wojewody.	<i>załącznik- zezwolenie, bądź warunkowe zezwolenie wojewody na prowadzenie domu pomocy społecznej, którego dotyczy projekt, bądź informacja od beneficjenta o rozpoczęciu procedury uzyskania zezwolenia wojewody (np. kopia pisma z potwierdzeniem wysłania).</i>	
2	Beneficjent świadczy usługi w publicznym systemie ochrony zdrowia (dotyczy stacjonarnej opieki paliatywnej/hospicyjnej)	Beneficjentem działania 7.3., dotyczącego stacjonarnej opieki paliatywnej/hospicyjnej może być jedynie podmiot dostarczający świadczenia gwarantowane w ramach kontraktu z instytucją finansującą publiczne świadczenia zdrowotne (np. NFZ).	<i>Wniosek o dofinansowanie projektu - załącznik - Kopia umowy z NFZ</i>	0/1

Kryteria szczegółowe (punktowe)

L.p.	Kryterium	Opis kryterium	Źródło informacji	Punktacja	Maksymal na liczba punktów
1	Lokalizacja projektu/ dochód podatkowy gminy.	Kryterium będzie promować projekty realizowane na terenie gminy, w której współczynnik G podstawowych dochodów podatkowych na 1 mieszkańca gminy kształtuje się na poziomie do 100% średniej województwa	<i>Wniosek o dofinansowanie projektu</i>	Współczynnik G kształtuje się na poziomie: <ul style="list-style-type: none"> <li>▪ do 100% średniej województwa (16 punktów)</li> <li>▪ 101%-150% średniej województwa (10 punktów)</li> <li>▪ 151%-200% średniej województwa (5 punktów)</li> <li>▪ Pow.200% (0 punktów)</li> </ul>	16
2	Wpływ projektu na zwiększenie dostępności infrastruktury do potrzeb osób niepełnosprawnych.	Kryterium oceniane będzie na podstawie analizy, czy proponowane rozwiązania, ułatwią użytkowanie obiektu przez osoby niepełnosprawne np. poprzez odpowiednie prace modernizacyjne i/lub zakupy wyposażenia w obiektach istniejących.	<i>Wniosek o dofinansowanie projektu</i>	Likwidacja barier dla osób niepełnosprawnych: <ul style="list-style-type: none"> <li>▪ Wewnątrz budynku (5 punktów)</li> <li>▪ Na zewnątrz budynku (5 punktów)</li> </ul>	10
3	Liczba utworzonych miejsc pracy	Kryterium oceniane będzie na podstawie wskaźnika rezultatu - liczba miejsc pracy utworzonych w związku z realizacją projektu.	<i>Wniosek o dofinansowanie projektu</i>	<ul style="list-style-type: none"> <li>▪ 2 punkty za każde utworzone miejsce pracy (10 punktów)</li> <li>▪ Nie utworzono miejsc pracy (0 punktów)</li> </ul>	10
4	Efektywność energetyczna projektu	Kryterium promować będzie projekty, w których zakłada się uwzględnienie w projekcie energooszczędnych rozwiązań	<i>Wniosek o dofinansowanie projektu</i>	<ul style="list-style-type: none"> <li>▪ W projekcie uwzględniono energooszczędne rozwiązania (8 punktów)</li> <li>▪ W projekcie nie uwzględniono</li> </ul>	8

		technicznych i/lub technologicznych.		energooszczędnych rozwiązań (0 punktów)	
5	Liczba usług wspomagających funkcjonowanie obiektu.	Kryterium promować będzie projekty, w których planuje się rozwój nowych usług, związanych z funkcjonowaniem obiektu będącego przedmiotem dofinansowania (np. usługi pralnicze, żywieniowe, rekreacyjne, itp.)	<i>Wniosek o dofinansowanie projektu</i>	<ul style="list-style-type: none"> <li>▪ 1 punkt za każdą nową działalność (6 punktów)</li> <li>▪ Projekt nie wpłynie na powstanie żadnych nowych usług (0 punktów)</li> </ul>	6
	<b>RAZEM</b>				<b>50</b>

### Kryteria wykonalności – z wyjątkiem projektów dokapitalizowania funduszy pożyczkowych i poręczeniowych (0/1)

L.p.	Kryterium	Opis kryterium (wskazówki pomocnicze do weryfikacji)	Źródło informacji	Punktacja
1	Wykonalność finansowa	<ul style="list-style-type: none"> <li>koszty są kwalifikowalne w ramach działania oraz niezbędne do realizacji projektu i osiągnięcia jego celów,</li> <li>poprawnie ustalono poziom dofinansowania (z uwzględnieniem przepisów w zakresie pomocy publicznej oraz przepisów dotyczących projektów generujących dochód),</li> <li>analiza finansowa i ekonomiczna jest poprawna, założenia do analizy, w szczególności – analizy przychodów, są uzasadnione i rzetelne (ocena uwzględnia sytuację finansową Wnioskodawcy),</li> <li>sytuacja finansowa wnioskodawcy gwarantuje zdolność do realizacji projektu,</li> <li>harmonogram rzeczowo-finansowy projektu jest czytelny i realny do przeprowadzenia, umożliwia prawidłową i terminową realizację przedsięwzięcia.</li> </ul>	<p><i>Wniosek o dofinansowanie projektu</i></p> <p><i>Studium wykonalności/ Biznesplan</i></p>	0/1
2	Efektywność projektu	<ul style="list-style-type: none"> <li>istnieje zapotrzebowanie na produkt / technologię / usługę będącą rezultatem projektu, wskazujące na opłacalność ekonomiczną projektu,</li> <li>rozwiązania i instrumenty służące realizacji projektu są zasadne,</li> <li>wskaźniki produktu i rezultatu w projekcie</li> </ul>	<p><i>Wniosek o dofinansowanie projektu</i></p> <p><i>Studium wykonalności/ Biznesplan</i></p>	0/1

		<p>są osiągalne,</p> <ul style="list-style-type: none"> <li>• realizacja projektu jest zasadna z punktu widzenia efektywności tj. relacji nakład/rezultat,</li> <li>• wskaźniki finansowe (w szczególności: wartość bieżąca netto lub wewnętrzna stopa zwrotu, wskaźniki płynności, struktura zadłużenia, wskaźniki obsługi długu) w ostatnim zamkniętym roku obrotowym, w trakcie realizacji oraz w roku następującym po zakończeniu realizacji odzwierciedlają efektywność projektu.</li> </ul>		
3	Dokumentacja techniczna zgodna z danymi podanymi we wniosku i przygotowana zgodnie z prawem polskim i unijnym	Ocena poprawności dokumentacji technicznej i jej spójności z informacjami dot. projektu we wniosku aplikacyjnym	<i>Dokumentacja techniczna</i>	0/1
4	Wykonalność organizacyjna (kadrowa) techniczna i technologiczna	Ocena ma potwierdzić, że projekt jest wykonalny pod względem technicznym i technologicznym.	<i>Dokumentacja techniczna</i>  <i>Studium wykonalności/</i> <i>Biznesplan</i>	0/1

### Kryteria wykonalności dla projektów dokapitalizowania funduszy pożyczkowych i poręczeniowych (0/1)

L.p.	Kryterium	Opis kryterium (wskazówki pomocnicze do weryfikacji)	Źródło informacji	Punktacja
1	Wykonalność techniczno - organizacyjna	<p>Wnioskodawca posiada wystarczające zasoby techniczne i rzeczowe a także wiedzę, doświadczenie i kadre, umożliwiające realizację projektu zgodnie z proponowanym harmonogramem, w szczególności wnioskodawca:</p> <ul style="list-style-type: none"> <li>▪ opisał zasoby, które jego zdaniem są niezbędne dla realizacji.</li> <li>▪ posiada opracowany standard organizacyjny,</li> <li>▪ posiada opracowane standardy świadczenia usług pożyczkowych/poręczeniowych (w tym pozwalające na ustalenie w każdym indywidualnym przypadku, czy udzielenie pożyczki/poręczenia jest związane z udzielaniem pomocy publicznej, a jeśli tak, jaka jest jej wysokość, jeśli zamierza takiej pomocy udzielać),</li> <li>▪ posiada metodologię analizy ryzyka / wyznaczania współczynnika ryzyka oraz oceny przedkładanych zabezpieczeń,</li> <li>▪ posiada standardy/regulamin tworzenia rezerw, w tym na ryzyko ogólne i celowe, a także - metodologię posługiwania się treścią <i>Obwieszczenia Komisji w sprawie zastosowania art. 87 i 88 Traktatu WE do pomocy państwa w formie gwarancji</i> (Dz. Urz. UE C 155 z 20.6.2008 r., str. 10), w szczególności - metodologię przyporządkowywania stawek kredytobiorcom, w zależności od ratingu kredytobiorcy (dotyczy funduszy poręczeniowych),</li> <li>▪ posiada metodologię posługiwania się treścią <i>Komunikatu Komisji Europejskiej w sprawie zmiany metody ustalania stóp referencyjnych i dyskontowych</i> (Dz. Urz. UE C 14 z 19.1.2008 r., str. 6), w szczególności - metodologii obliczania w poszczególnych przypadkach stopy referencyjnej (dotyczy funduszy pożyczkowych).</li> </ul>	<p><i>Wniosek o dofinansowanie projektu i załączniki do wniosku</i></p>	0/1



L.p.	Kryterium	Opis kryterium (wskazówki pomocnicze do weryfikacji)	Źródło informacji	Punktacja
2	Wykonalność finansowa	<ul style="list-style-type: none"> <li>▪ poprawność analizy finansowej i ekonomicznej,</li> <li>▪ niezbędność wydatku do realizacji projektu i osiągnięcia jego celów,</li> <li>▪ zasadność, rzetelność i odpowiednia wysokość zaplanowanych kosztów kwalifikowalnych, w podziale na rodzaje nakładów do poniesienia,</li> <li>▪ poprawność ustalenia poziomu dofinansowania z uwzględnieniem przepisów w zakresie pomocy publicznej oraz przepisów dotyczących projektów generujących dochód,</li> <li>▪ poprawność przedstawionej strategii inwestycyjnej.</li> </ul>	<i>Wniosek o dofinansowanie projektu i załączniki do wniosku</i>	0/1
3	Wykonalność przynajmniej jednokrotnego obrotu wkładem uzyskanym z RPO w trakcie realizacji projektu	<ul style="list-style-type: none"> <li>▪ kwota wnioskowanego wsparcia jest adekwatna do zidentyfikowanych potrzeb finansowych podmiotów gospodarczych oraz możliwości beneficjenta,</li> <li>▪ dotychczasowa działalność funduszu oraz przedstawiony sposób realizacji przedsięwzięcia daje bardzo wysokie prawdopodobieństwo osiągnięcia przynajmniej jednokrotnego obrotu środkami.</li> </ul>	<i>Wniosek o dofinansowanie projektu i załączniki do wniosku</i>	0/1
4	Efektywność projektu	<ul style="list-style-type: none"> <li>▪ relacja nakład/rezultat oraz możliwość wykazania wartości dodanej projektu,</li> <li>▪ zasadność rozwiązań i instrumentów służących realizacji projektu, opisana metodologia/mechanizmy osiągnięcia efektywności,</li> <li>▪ rezultaty projektu, wykonalność osiągnięcia zadeklarowanej liczby udzielonych pożyczek/poręczeń</li> </ul>	<i>Wniosek o dofinansowanie projektu i załączniki do wniosku</i>	0/1

## Pomoc Techniczna – kryteria wyboru

### Kryteria formalne

L.p.	Kryterium	Opis kryterium	Źródło informacji	Punktacja
1	Zgodność z celami priorytetu i działania	Kryterium dotyczy porównania czy cele projektu są zgodne z celami priorytetu i działania w zakresie pomocy technicznej w ramach RPO WM	<i>Wniosek o dofinansowanie projektu</i>	0/1
2	Uprawnienia beneficjenta do ubiegania się	Beneficjent wskazany w	<i>Wniosek o</i>	0/1

	o dofinansowanie	Szczegółowym opisie priorytetów RPO WM	<i>dofinansowanie projektu</i>	
3	Kompletność i prawidłowość sporządzenia wniosku	<p>Aby kryterium było spełnione wszystkie poniżej określone elementy muszą zostać spełnione:</p> <ul style="list-style-type: none"> <li>a. kompletność – wszystkie wymagane załączniki zostały dołączone,</li> <li>b. wszystkie wymagane pola we wniosku zostały wypełnione,</li> <li>c. wniosek zawiera poprawne wyliczenia arytmetyczne,</li> <li>d. wersje papierowe i elektroniczne wniosku są tożsame,</li> <li>e. wniosek podpisany parafowany/ potwierdzone za zgodność z oryginałem,</li> <li>f. wniosek opatrzony pieczęcią wnioskodawcy,</li> <li>g. wniosek został podpisany przez upoważnione osoby</li> </ul>	<i>Wniosek o dofinansowanie projektu</i>	0/1
4	Kwalifikowalność wydatków	Ocena zgodności wydatków wskazanych we wniosku o dofinansowanie z zasadami kwalifikowalności określonymi w obowiązujących wytycznych, w szczególności w Wytycznych Ministra Rozwoju Regionalnego w zakresie korzystania z pomocy technicznej	<i>Wniosek o dofinansowanie projektu</i>	0/1
5	Zgodność z prawodawstwem	Zgodność w szczególności z	<i>Wniosek o</i>	0/1

	wspólnotowym i krajowym	zasadami zawierania umów dla zadań objętych projektem oraz z zasadami w zakresie informowania o współfinansowaniu projektu ze środków EFRR w ramach RPO WM	<i>dofinansowanie projektu</i>	
--	-------------------------	--	--------------------------------	--

Kryteria merytoryczne

L.p.	Kryterium	Opis kryterium	Źródło informacji	Ocena
1	Zgodność z „Zasadami realizacji projektu systemowego w ramach pomocy technicznej Regionalnego Programu Operacyjnego Województwa Mazowieckiego 2007-2013”	Ocena zgodności z ww. dokumentem zatwierdzonym przez Zarząd Województwa	<i>Wniosek o dofinansowanie projektu</i>	0/1
2	Zgodność z Planem Komunikacji Regionalnego Programu Operacyjnego Województwa Mazowieckiego 2007-2013	Ocena zgodności z ww. dokumentem zatwierdzonym przez Zarząd Województwa	<i>Wniosek o dofinansowanie projektu</i>	0/1
3	Zgodność projektu z politykami horyzontalnymi UE	Ocena czy projekt ma pozytywny/neutralny wpływ na polityki UE: równości szans, społeczeństwa informacyjnego, ochrony środowiska	<i>Wniosek o dofinansowanie projektu</i>	0/1
4	Wykonalność projektu	Ocena czy projekt ma szanse realizacji we wnioskowanym okresie	<i>Wniosek o dofinansowanie projektu</i>	0/1
5	Efektywność kosztowa	Ocena czy nakład środków przeznaczonych na realizację projektu jest proporcjonalny do skali jego realizacji	<i>Wniosek o dofinansowanie projektu</i>	0/1

## Załącznik nr 6. Zasady przygotowania Lokalnych Programów Rewitalizacji

**Rewitalizacja** to kompleksowy, skoordynowany, wieloletni, prowadzony na określonym obszarze proces przemian przestrzennych, technicznych, społecznych i ekonomicznych, inicjowany przez samorząd terytorialny (głównie lokalny) w celu wyprowadzenia tego obszaru ze stanu kryzysowego, poprzez nadanie mu nowej jakości funkcjonalnej i stworzenie warunków do jego rozwoju, w oparciu o charakterystyczne uwarunkowania endogeniczne.

Dokumentem niezbędnym do ubiegania się o środki Europejskiego Funduszu Rozwoju Regionalnego na realizację projektów z zakresu odnowy zdegradowanych obszarów miast jest Lokalny Program Rewitalizacji (LPR)<sup>32</sup>.

**Lokalny Program Rewitalizacji** - wieloletni program przyjęty i koordynowany przez jednostkę samorządu terytorialnego, mający na celu rewitalizację określonego obszaru zdegradowanego lub obszarów zdegradowanych realizowany zgodnie z określonym harmonogramem czasowym i finansowany z określonych źródeł.

1. Lokalny Program Rewitalizacji zatwierdzony uchwałą jst powinien zawierać charakterystykę obszarów zdegradowanych przeznaczonych do odnowy (lokalizacja, kryteria wyboru, wielkość wskaźników, źródła pozyskaniu informacji nt. wielkości wskaźników). *LPR powinien być przygotowany z uwzględnieniem wymogów wynikających z przepisów ustawy z dnia 3 października 2008 r. o udostępnianiu informacji o środowisku i jego ochronie, udziale społeczeństwa w ochronie środowiska oraz o ocenach oddziaływania na środowisko (Dz. U. z 2008 r. Nr 199, poz. 1227) w zakresie strategicznych ocen na środowisko.*

2. Kryteria wyboru obszarów przeznaczonych do rewitalizacji są następujące:

a) kategoria interwencji 61 – zintegrowane projekty odnowy miejskiej/ wiejskiej wykazanie spełnienia, co najmniej dwóch ze wskazanych kryteriów:

- wysoki poziom ubóstwa i wykluczenia,
- wysoka stopa długotrwałego bezrobocia,
- niekorzystne trendy demograficzne,
- niski poziom wykształcenia, wyraźny deficyt kwalifikacji i wysoki wskaźnik przerywania skolaryzacji,
- wysoki poziom przestępczości i wykroczeń,
- szczególnie wysoki stopień degradacji środowiska,
- niski wskaźnik prowadzenia działalności gospodarczej,
- wysoka liczba imigrantów, grup etnicznych i mniejszościowych lub uchodźców,
- porównywalnie niski poziom wartości zasobu mieszkaniowego,
- niski poziom wydajności energetycznej budynków,

Dobór wskaźników do ww. kryteriów należy do jednostki samorządu terytorialnego.

b) kategoria interwencji 78 – infrastruktura mieszkalnictwa wykazanie spełnienia, co najmniej trzech ze wskazanych kryteriów:

- wysoki poziom ubóstwa i wykluczenia,
- wysoka stopa długotrwałego bezrobocia,
- wysoki poziom przestępczości i wykroczeń,
- niski wskaźnik prowadzenia działalności gospodarczej,
- porównywalnie niski poziom wartości zasobu mieszkaniowego.

<sup>32</sup> Dopuszcza się inną nazwę dokumentu przy zachowaniu zasad wskazanych dla LPR.

**Kryteria, wskaźniki i ich wartości referencyjne do stosowania przy wyznaczaniu obszarów wsparcia, na których będą zlokalizowane projekty z zakresu odnowy infrastruktury mieszkaniowej**

Kryterium	Wysoki poziom ubóstwa i wykluczenia	Wysoka stopa długotrwałego bezrobocia	Wysoki poziom przestępczości i wykroczeń*		Niski wskaźnik prowadzenia działalności gospodarczej	Porównywalnie niski poziom wartości zasobu mieszkaniowego*	
			Liczba przestępstw na 1 tys. ludności	Czyny karalne osób nieletnich na 1 tys. nieletnich		Udział budynków bez wodociągu/do ogólnej liczby budynków (w %)	Liczba budynków wybudowanych przed rokiem 1989/do ogólnej liczby budynków (w %)
<b>Wskaźnik</b>	Liczba osób korzystających z zasiłków pomocy społecznej na 1 tys. ludności	Udział długotrwałe bezrobotnych wśród osób w wieku produkcyjnym	Liczba przestępstw na 1 tys. ludności	Czyny karalne osób nieletnich na 1 tys. nieletnich	Liczba zarejestrowanych podmiotów gospodarki narodowej na 100 osób	Udział budynków bez wodociągu/do ogólnej liczby budynków (w %)	Liczba budynków wybudowanych przed rokiem 1989/do ogólnej liczby budynków (w %)
<b>Źródło danych wyznaczenia średniej</b>	<b>dane za 2006 (RSW)</b>	<b>dane za 2006 (RSW)</b>	<b>dane za 2006 (RSW)</b>	<b>dane za 2006 (Temida)</b>	<b>dane za 2006 (RSW)</b>	<b>dane za 2002 (NSP)</b>	<b>dane za 2002 (NSP)</b>
<b>Mazowieckie</b>	<b>70</b>	<b>4,7</b>	<b>36,6</b>	<b>40,2</b>	<b>11,8</b>	<b>13,7</b>	<b>81,0</b>
<b>Wartość dla obszarów objętych wsparciem</b>	odchylenie powyżej wartości referencyjnej	odchylenie powyżej wartości referencyjnej	odchylenie powyżej wartości referencyjnej	odchylenie powyżej wartości referencyjnej	odchylenie poniżej wartości referencyjnej	odchylenie powyżej wartości referencyjnej	odchylenie powyżej wartości referencyjnej
<b>Definicja wskaźnika</b>	Osoby, które zgodnie z ustawą z 12 marca 2004 r. o pomocy społecznej (Dz. U. z 2004 r. Nr 64, poz. 593, z późn. zm.) są uprawnione do ubiegania się o przyznanie świadczenia pieniężnego z pomocy społecznej	Stopę bezrobocia długotrwałego rozumie się jako stosunek liczby osób bezrobotnych powyżej 12 miesięcy do liczby osób w wieku produkcyjnym (kobiety w wieku 18-59, mężczyźni 18-64)	Ilość przestępstw stwierdzonych ogółem	Ilość czynów karalnych popełnionych przez nieletnich, przy czym za nieletniego uważa się osobę, która w chwili popełnienia czynu miała ukończone 13 lat, ale nie ukończyła 17 lat	Ilość zarejestrowanych podmiotów gospodarczych w przeliczeniu na 100 mieszkańców	Budynek wyposażony w wodociąg – budynek, w którym wszystkie, bądź niektóre mieszkania posiadają kran z wodą bieżącą (bez względu na to czy jest to zimna czy ciepła woda), lub jest on poza mieszkaniem – ale wewnątrz tego budynku np. w korytarzu. Według długości przewodów rozdzielczych doprowadzających wodę od źródła (ujęcia wody) do budynku rozróżnia się instalację jako: siećową urządzenie lokalne	Ilość budynków mieszkalnych powstałych przed rokiem 1989 w relacji do ogólnej liczby budynków mieszkalnych
<b>Rekomendowane źródła danych dla beneficjentów</b>	Ośrodki Pomocy Społecznej	Urząd Statystyczny /Powiatowy Urząd Pracy	Komendy Policji	Komendy Policji	Urząd Statystyczny	Dane administracyjne	Dane administracyjne

\*wskaźnik do wyboru

Do wsparcia w zakresie mieszkalnictwa kwalifikują się wyłącznie te obszary, dla których wartości wskaźników są większe (w przypadku wskaźnika „liczba zarejestrowanych podmiotów gospodarczych na 100 osób - mniejsze) niż wartość referencyjna dla całego województwa, wynikająca z powyższej tabeli zgodnie z wytycznymi Ministra Rozwoju Regionalnego w zakresie programowania działań dotyczących mieszkalnictwa.

Bez względu na fakt, że działania rewitalizacyjne, których elementem może być wsparcie mieszkalnictwa, są ujmowane w kategorii 61 – *zintegrowane projekty odnowy miejskiej/wiejskiej*, wydatki na mieszkalnictwo muszą być wykazywane odrębnie w kategorii 78 – *infrastruktura mieszkalnictwa*.

3. Wymagania dla projektów z zakresu odnowy infrastruktury mieszkaniowej (w ramach kategorii interwencji 78. infrastruktura mieszkalnictwa):

- wsparcie przeznaczone jest wyłącznie na wydatki związane z odnową istniejącej infrastruktury mieszkaniowej tj.: odnowienie elementów budynku (dach, elewacja zewnętrzna, stolarka okienna i drzwiowa, klatka schodowa, korytarze wewnętrzne/zewnętrzne, wejścia i elementy jego konstrukcji zewnętrznej, winda), instalacje techniczne budynku oraz na działania podnoszące efektywność (oszczędność) energetyczną budynku (termomodernizacja),

- dopuszczalny zakres przedmiotowy projektu to renowacja, remont lub modernizacja części wspólnych wielorodzinnych budynków mieszkalnych lub adaptacja i renowacja budynków (stanowiących własność władz publicznych lub własność podmiotów działających w celach niezarobkowych) na cele mieszkaniowe dla osób o szczególnych potrzebach (tj. przygotowanie do użytkowania nowoczesnych, socjalnych budynków mieszkalnych dobrego standardu),

- powiązanie z innymi projektami rewitalizacyjnymi, które mają na celu ograniczanie niekorzystnych zjawisk społecznych, ożywienie gospodarcze, aktywizację kulturalną, poprawę stanu środowiska itp. Preferowane będą projekty z zakresu infrastruktury mieszkaniowej realizowane równocześnie z innymi projektami, co umożliwi zachowanie koncentracji przedmiotowej i przestrzennej,

4. Lokalny Program Rewitalizacji powinien zawierać informacje na temat planowanych projektów<sup>33</sup> z podaniem tytułu, miejsca realizacji (lokalizacja, kryteria i wartości referencyjne wskaźników dla obszaru, na którym projekt jest realizowany), okresu realizacji oraz źródeł finansowania. Przy projektach z zakresu infrastruktury mieszkaniowej obligatoryjnie należy wskazać projekty komplementarne.

5. Lokalny Program Rewitalizacji powinien być tworzony przy współdziałaniu partnerów społeczno-gospodarczych.

6. Wyklucza się uzyskanie jednoczesnego wsparcia na to samo przedsięwzięcie ze środków EFRR i krajowych środków o specjalnym przeznaczeniu – w oparciu o zapisy art. 7 ustawy z dnia 8 grudnia 2006 roku o finansowym wsparciu tworzenia lokali socjalnych, mieszkań chronionych, noclegowni i domów dla bezdomnych (Dz. U. Nr 251, poz. 1844, z późn. zm.).

---

<sup>33</sup> Beneficjent, który planuje realizację przedsięwzięcia w ramach działania 5.2. Rewitalizacja miast musi uzyskać akceptację jst poprzez wpis projektu do Lokalnego Programu Rewitalizacji.

## Załącznik nr 7. Słownik stosowanych pojęć

**Back-office** – część podaźowa e-Governance, z której korzystają różne poziomy lokalnej, narodowej i międzynarodowej administracji publicznej. Podaż tą cechuje unowocześnienie wewnętrznych procedur administracyjnych, tak by podejście do obywatela było bardziej efektywne, skuteczne i dopasowane do jego potrzeb. Na podaż składa się również unowocześnienie stosowanych zewnętrznych procedur administracyjnych, tak by podejście do kooperacji z innymi stopniami administracji były bardziej spójne we współpracy pomiędzy poziomami administracji i otwarte na kooperacje z trzecim sektorem. Cechują ją te, unowocześnienie istniejących zasobów informatycznych i wykonywanych procedur.

**Beneficjent** – osoba fizyczna, osoba prawna lub jednostka organizacyjna nieposiadająca osobowości prawnej, której ustawa przyznaje zdolność prawną, realizująca projekty finansowane z budżetu państwa lub ze źródeł zagranicznych na podstawie umowy o dofinansowanie projektu.

**Biznes plan (BP)**– dokument stanowiący rozwinięcie i uzupełnienie informacji zawartych we wniosku o dofinansowanie. Zawiera opis planowanego przedsięwzięcia, zgodnie z wymogami określonymi w regulaminie konkursu ogłoszonego w ramach RPO WM 2007-2013, w tym m.in. informacje na temat:

- wnioskodawcy,
- celu realizacji projektu,
- planu marketingowego projektu,
- posiadanych zasobów niezbędnych do realizacji projektu,
- analizy ekonomiczno-finansowej przedsięwzięcia.

**Budynek użyteczności publicznej** – budynek przeznaczony na potrzeby administracji publicznej, wymiaru sprawiedliwości, kultury, kultu religijnego, oświaty, szkolnictwa wyższego, nauki, opieki zdrowotnej, opieki społecznej lub socjalnej, sportu, z wyłączeniem obiektów przeznaczonych na cele mieszkalne, np.: akademiki, internaty, bursy, domy zakonne, domy nauczycielskie.

**E-Usługa** – usługa świadczona w sposób zautomatyzowany poprzez użycie technologii informacyjnych, za pomocą systemów teleinformatycznych w publicznych sieciach telekomunikacyjnych, na indywidualne żądanie usługobiorcy, bez jednoczesnej obecności stron w tej samej lokalizacji.

**Front-office** – część popytowa e-Governance kreowana przez obywateli i biznes, której towarem jest informacja. Zapotrzebowanie dotyczy e-Usług (działań odbywających się za pomocą Internetu), tradycyjnych usług z wykorzystaniem nowej technologii (sprawy załatwiane w urzędach, ale z wykorzystaniem nowych systemów), a także e-Demokracji, czyli zwiększenia odpowiedzialności, otwartości, przejrzystości, dostępności i udziału.

**ICT** (ang. *Information and Communication Technologies*) - **Technologie Informacji i Komunikacji (TIK)** - technologie pozwalające na wykorzystywanie, modyfikowanie, przechowywanie i wymianę informacji, a także umożliwiające skuteczną komunikację.

**Inkubator przedsiębiorczości** – niekomercyjny instrument wsparcia powstawania i rozwoju nowych przedsiębiorstw, zwłaszcza małych i średnich (MŚP). Głównym celem jest ułatwienie warunków tworzenia i startu MSP oraz pomoc w przetrwaniu wczesnych faz cyklu

rozwojowego. Inkubator to specjalnie zorganizowana przestrzeń - z reguły w formie szeregu pomieszczeń przygotowanych do podejmowania w nich działalności produkcyjnej lub usługowej na ulgowych warunkach finansowych dla potencjalnych przedsiębiorców z dobrze przygotowanym i zaakceptowanym biznes planem nowego przedsięwzięcia. MSP zlokalizowane w inkubatorze mogą też obniżyć koszty dzięki: wspólnemu korzystaniu z mediów, infrastruktury, urzędzeń, pomieszczeń administracyjnych i sali konferencyjnej oraz z wspólnej obsługi administracyjno-księgowej. Inkubator jest narzędziem pobudzania aktywności ekonomicznej w słabiej rozwiniętych regionach. Istotną cechą inkubatora jest jego charakter lokalny, co przejawia się wykorzystaniem uwarunkowań i zasobów lokalnej społeczności i infrastruktury do kreowania, stymulowania, wspierania małych i średnich przedsiębiorstw

**Innowacja** – wprowadzenie do praktyki nowego lub znacząco ulepszonego rozwiązania w odniesieniu do produktu (towaru lub usługi), procesu, marketingu lub organizacji. Istotą innowacji jest wdrożenie nowości do praktyki. Wdrożenie nowego produktu (towaru lub usługi) polega na zaoferowaniu go na rynku. Wdrożenie nowego procesu, nowych metod marketingowych lub nowej organizacji polega na ich zastosowaniu w bieżącym funkcjonowaniu przedsiębiorstwa. Definicja innowacji zgodna z *Oslo Manual*.

**Innowacja procesowa** – oznacza wprowadzenie do praktyki w przedsiębiorstwie nowych, lub znacząco ulepszonych, metod produkcji lub dostaw.

**Innowacja produktowa** – oznacza wprowadzenie na rynek przez dane przedsiębiorstwo nowego towaru lub usługi, lub znaczące ulepszenie oferowanych uprzednio towarów lub usług w odniesieniu do ich charakterystyk lub przeznaczenia. Ulepszenie może dotyczyć charakterystyk technicznych, komponentów, materiałów, wbudowanego oprogramowania, bardziej przyjaznej obsługi przez użytkownika oraz innych cech funkcjonalnych.

**Innowacyjność** – zdolność przedsiębiorstw do tworzenia i wdrażania innowacji oraz faktyczna umiejętność wprowadzania nowych i zmodernizowanych wyrobów, nowych lub zmienionych procesów technologicznych lub organizacyjno - technicznych.

**Instytucje Otoczenia Biznesu** – instytucje nie działające dla zysku oferujące przedsiębiorcom usługi wspierające w szerokim zakresie. Pomoc może dotyczyć zagadnień związanych z tworzeniem, prowadzeniem i rozwojem przedsiębiorstwa. Oferta instytucji otoczenia biznesu obejmuje udzielanie informacji, szkolenia, doradztwo, usługi B+R itp. Do instytucji otoczenia biznesu zaliczamy np. regionalne i lokalne agencje rozwoju, stowarzyszenia przedsiębiorców i osób działających na ich rzecz, izby gospodarcze, samorządy przedsiębiorców, centra wspierania przedsiębiorczości, inkubatory przedsiębiorczości, centra transferu technologii, instytucje sfery B+R, fundusze pożyczkowe, firmy prywatne świadczące usługi dla przedsiębiorstw itd.

**Instytucje regionalne wspierające promocję regionu** – organizacje działające na terenie województwa mazowieckiego, mające w zadaniach statutowych promocję gospodarczą Mazowsza w skali krajowej i międzynarodowej.

**Jednostki naukowe** – zgodnie z art. 2 pkt 9 ustawy z dnia 8 października 2004 r. o zasadach finansowania nauki (Dz. U. z 2008 r. Nr 169, poz. 1049, z późn. zm.) – prowadzące w sposób ciągły badania naukowe lub prace rozwojowe:

a) podstawowe jednostki organizacyjne uczelni w rozumieniu statutów tych uczelni,



- b) placówki naukowe Polskiej Akademii Nauk,
- c) jednostki badawczo-rozwojowe,
- d) międzynarodowe instytuty naukowe utworzone na podstawie odrębnych przepisów,
- e) jednostki organizacyjne posiadające status jednostki badawczo-rozwojowej,
- f) Polską Akademię Umiejętności,
- g) inne jednostki organizacyjne, niewymienione w lit. a-f, posiadające osobowość prawną i siedzibę w Rzeczypospolitej Polskiej, w tym przedsiębiorcy posiadający status centrum badawczo-rozwojowego nadawany na podstawie przepisów o niektórych formach wspierania działalności innowacyjnej.

**Jeremie** – inicjatywa Komisji Europejskiej i Europejskiego Banku Inwestycyjnego (EBI) mająca na celu stworzyć wspólne europejskie zasoby dla mikro-, małych i średnich przedsiębiorstw w celu ułatwienia im dostępu do finansowania. W szczególności zapewnienie mikrokredytów, mikropożyczek, kapitału podwyższonego ryzyka, kredytów i gwarancji oraz innych innowacyjnych form finansowania.

**Klaster** – znajdujące się w geograficznym sąsiedztwie skupisko podobnych firm i powiązanych z nimi instytucji, które zapewniają wyspecjalizowane umiejętności, informacje, kapitał i infrastrukturę. Przedsiębiorstwa te korzystają z podobnych nakładów, technologii albo innych powiązań zaopatrzeniowych.

**Minimalna/Maksymalna wartość projektu** – określona na potrzeby linii demarkacyjnej minimalna lub maksymalna wartość przedsięwzięcia, które może zostać objęte wsparciem w ramach danego Działania. Jeżeli nie zaznaczono inaczej, limit kwotowy odnosi się do całkowitej kwoty wydatków kwalifikowalnych w projekcie. Dla projektów komplementarnych z priorytetem IV - *Przedsięwzięcia dostosowujące przedsiębiorstwa do wymogów ochrony środowiska* oraz priorytetem IX - *Infrastruktura energetyczna przyjazna środowisku i efektywność energetyczna* Programu Operacyjnego Infrastruktura i Środowisko, kryterium kwotowe demarkacji określa się w oparciu o planowane całkowite wydatki niezbędne do realizacji projektu, które zostaną/zostały poniesione w okresie kwalifikowalności.

**Minimalny wkład własny Beneficjenta** – minimalny wymagany udział w wydatkach kwalifikowalnych projektu środków finansowych pochodzących ze środków własnych Beneficjenta (m.in. z przychodów, dochodów, pożyczek lub kredytów).

W przypadku Beneficjenta będącego **jednostką samorządu terytorialnego** lub jednostką podległą, środki przeznaczone na zapewnienie wkładu własnego muszą przynajmniej w 3% pochodzić ze środków własnych lub pożyczek. Środki te nie mogą być zastępowane środkami pochodzącymi z części budżetowych poszczególnych dysponentów, funduszy celowych lub innych środków publicznych.

W przypadku Beneficjenta będącego **państwową jednostką budżetową** do środków własnych zalicza się także środki pochodzące z części budżetowych poszczególnych dysponentów, ujęte w planie finansowym tej jednostki.

W przypadku **programów pomocy publicznej** wysokość wkładu własnego Beneficjenta wynika z maksymalnych poziomów pomocy publicznej określonych w odpowiednich rozporządzeniach.

**Organizacje pozarządowe** – zgodnie z art. 3 ust. 2 ustawy z dnia 24 kwietnia 2003 r. o działalności pożytku publicznego i o wolontariacie (Dz. U. z 2003 r. Nr 96, poz. 873, z późn. zm.), organizacjami pozarządowymi są, nie będące jednostkami sektora finansów

publicznych, w rozumieniu przepisów o finansach publicznych, i nie działające w celu osiągnięcia zysku, osoby prawne lub jednostki nie posiadające osobowości prawnej utworzone na podstawie przepisów ustaw, w tym fundacje i stowarzyszenia, z zastrzeżeniem ust. 4 (przedmiotowej ustawy).

**Park przemysłowy** – zespół wyodrębnionych projektowo, organizacyjnie i własnościowo nieruchomości i gruntów, stwarzający możliwość prowadzenia działalności gospodarczej przedsiębiorcom, w szczególności MSP.

**Park technologiczny** – zespół wyodrębnionych nieruchomości wraz z infrastrukturą techniczną, utworzony w celu dokonywania przepływu wiedzy i technologii pomiędzy jednostkami naukowymi a przedsiębiorcami, w którym oferowane są przedsiębiorcom wykorzystującym nowoczesne technologie, usługi w zakresie doradztwa w tworzeniu i rozwoju przedsiębiorstw, transferu technologii oraz przekształcania wyników badań naukowych i prac rozwojowych w innowacje technologiczne, a także stwarzający tym przedsiębiorcom możliwość prowadzenia działalności gospodarczej przez korzystanie z nieruchomości i infrastruktury technicznej na zasadach umownych.

**PIAP** – Publiczny Punkt Dostępu do Internetu - umożliwia publiczny, nieodpłatny dostęp do Internetu za pomocą zainstalowanego odpowiedniego urządzenia (np. komputera, e-kiosku, infomatu, infokiosku). Jego funkcjonalność ma przyczynić się do usprawnienia i ułatwienia dostępu do informacji publicznych i elektronicznych usług publicznych.

**Pomoc de minimis** - wielkość pomocy ze strony państwa, która nie wymaga jej wcześniejszego notyfikowania do Komisji Europejskiej. Pułap pomocy de minimis wynosi 200 000 EUR w dowolnie ustalonym okresie 3 lat budżetowych, dla przedsiębiorstw z sektora transportowego, pułap pomocy wynosi 100 000 EUR. Zasady udzielania pomocy *de minimis* reguluje Rozporządzenie Ministra Rozwoju Regionalnego z dnia 2 października 2007r. w sprawie udzielania pomocy *de minimis* w ramach regionalnych programów operacyjnych.

**Przedsiębiorstwo** - podmiot prowadzący działalność gospodarczą bez względu na jego formę prawną. Zalicza się tu w szczególności osoby prowadzące działalność na własny rachunek oraz firmy rodzinne zajmujące się rzemiosłem lub inną działalnością, a także spółki lub konsorcja prowadzące regularną działalność gospodarczą.

- **Mikroprzedsiębiorstwo** - w kategorii MŚP definiuje się jako przedsiębiorstwo zatrudniające mniej niż 10 pracowników i którego roczny obrót i/lub całkowity bilans roczny nie przekracza 2 milionów EUR (pełną definicję zawiera załącznik nr I do Rozporządzenia Komisji (WE) NR 800/2008 z dnia 6 sierpnia 2008 r. uznające niektóre rodzaje pomocy za zgodne ze wspólnym rynkiem w zastosowaniu art. 87 i 88 Traktatu (ogólne rozporządzenie w sprawie wyłączeń blokowych).
- **Małe przedsiębiorstwo** – w kategorii MŚP definiuje się jako przedsiębiorstwo zatrudniające mniej niż 50 pracowników i którego roczny obrót i/lub całkowity bilans roczny nie przekracza 10 milionów EUR (pełną definicję zawiera załącznik nr I do Rozporządzenia Komisji (WE) NR 800/2008 z dnia 6 sierpnia 2008 r. uznające niektóre rodzaje pomocy za zgodne ze wspólnym rynkiem w zastosowaniu art. 87 i 88 Traktatu (ogólne rozporządzenie w sprawie wyłączeń blokowych)

- **Średnie przedsiębiorstwo** – w kategorii MŚP definiuje się jako przedsiębiorstwo, które zatrudnia mniej niż 250 pracowników i którego roczny obrót nie przekracza 50 milionów EUR a/lub całkowity bilans roczny nie przekracza 43 milionów EUR (pełną definicję zawiera załącznik nr I do Rozporządzenia Komisji (WE) NR 800/2008 z dnia 6 sierpnia 2008 r. uznające niektóre rodzaje pomocy za zgodne ze wspólnym rynkiem w zastosowaniu art. 87 i 88 Traktatu (ogólne rozporządzenie w sprawie wyłączeń blokowych)
- **Duże przedsiębiorstwo** – przedsiębiorstwo nie objęte definicją małego i średniego przedsiębiorstwa, czyli takie, które zatrudnia co najmniej 250 pracowników oraz jego roczny obrót przekracza 50 milionów euro lub całkowity bilans roczny przekracza 43 miliony euro.

**RIS Mazovia** – Regionalna Strategia Innowacji- jej zadaniem jest stworzenie trwałych powiązań pomiędzy jednostkami naukowo-badawczymi, przemysłem, samorządem regionu i administracją rządową w celu budowania wzrostu gospodarczego regionu, a w szczególności podnoszenie konkurencyjności małych i średnich przedsiębiorstw poprzez wprowadzanie nowych technologii oraz rozwijanie specyficznych umiejętności pracowników w zakresie badań i innowacji.

**RLM - Równoważna Liczba Mieszkańców** – umowny parametr określający wielkość urządzeń do oczyszczania ścieków. 1 RLM oznacza ładunek organiczny ulegający biodegradacji, wyrażony pięciodobowym biochemicznym zapotrzebowaniem tlenu (BZT5) w ilości 60 g tlenu na dzień (zgodnie z art. 43 ust. 2 ustawy z dnia 18 lipca 2001 r. Prawo wodne).

**Rok obrotowy** – rok kalendarzowy lub inny okres trwający 12 kolejnych pełnych miesięcy kalendarzowych, stosowany również do celów podatkowych. Rok obrotowy lub jego zmiany określa statut lub umowa, na podstawie której utworzono jednostkę.

**Schemat** – wydzielony obszar interwencji danego Działania Regionalnego Programu Operacyjnego Województwa Mazowieckiego, który określa zakres przedmiotowy (rodzaje projektów objętych dofinansowaniem) i podmiotowy (rodzaje beneficjentów uprawnionych do aplikacji) konkursu. Do schematów przyporządkowane są odrębne zestawy kryteriów wyboru finansowanych operacji.

**Sieci szkieletowe** (backbone network) – centralna część sieci, przez którą przesyłana jest największa ilość informacji. Sieć szkieletowa łączy zwykle sieci lokalne (LAN), grupy robocze, przełączniki lub sieci rozległe (WAN). Urządzenia sieci backbone są odpowiedzialne zwykle za funkcjonowanie całej sieci na określonym obszarze. Dla szerokopasmowej sieci szkieletowej zalecana przepustowość nie powinna wynosić mniej niż 100Mb/s;

**Studium wykonalności (SW)**- badanie niezbędne do oceny ekonomicznej inwestycji pod kątem m. in. trwałości projektu oraz jego opłacalności finansowej. Wytyczne sporządzania studium wykonalności dla projektów realizowanych w ramach RPO WM 2007-2013 określają wymagania w odniesieniu do zakresu w/w dokumentu, obejmujące w szczególności: oczekiwane rezultaty finansowe, analizę trwałości projektu oraz oddziaływania na środowisko.

**Szerokopasmowy dostęp do Internetu** – stały dostęp (nie komutowany) o przepustowości, dostosowanej do zakładanej liczby użytkowników korzystających z połączenia

i spodziewanej zajętości pasma przez działające na tym łączy aplikacje, jednak nie niższej niż 256 kbitów/sekundę. Dostęp ten powinien umożliwiać transmisję danych z prędkością umożliwiającą korzystanie z nowoczesnych technologii informacyjnych, multimedialnych itp. oraz być wykonany w technologii i w sposób umożliwiający proste zwiększenie przepustowości w razie pojawienia się takiej potrzeby w przyszłości.

**Szkoły wyższe** – jednostki działające na podstawie przepisów ustawy z dnia 27 lipca 2005 r. Prawo o szkolnictwie wyższym (Dz. U. z 2005 r. Nr 164, poz.1365, z późn. zm).

**Wykluczenie cyfrowe** (ang. digital divide) – jest pojęciem odnoszącym się do podziału społeczeństwa na osoby z dostępem do sieci internetowej i nowoczesnych form komunikacji, oraz na osoby bez takich możliwości, a także umiejętności posługiwania się Internetem, jakości połączenia i wymiaru językowego (brak znajomości języka, w którym dane informacje występują).

Załącznik nr 8. Struktura systemu (ogólne informacje i wykres ilustrujący powiązania organizacyjne pomiędzy organami uczestniczącymi w systemie zarządzania i kontroli).

